

сEnergo. Руководство

пользователя

Версия 4.5.5

Содержание

[Руководство пользователя](#)

[Краткая характеристика](#)

[Типовые операции при работе с ПО сEnergo](#)

[Структура ПО сEnergo](#)

[Корневые программные модули](#)

[Модули, подключаемые к модулю «База данных»](#)

[Приложения](#)

[Подготовка к работе](#)

[Подготовительные операции для работы с ПО](#)

[Добавление узлов учета](#)

[Группировка узлов учета](#)

[Порядок добавления счетчика](#)

[Модуль «Узлы учета»](#)

[Модуль «Сбор»](#)

[Модуль «Мастер импорта и экспорта структур»](#)

[Привязки потребительских данных](#)

[Способы выполнения привязок](#)

[Сбор и просмотр данных](#)

[Настройка сбора данных](#)

[Просмотр данных](#)

[Порядок использования AdminTools](#)

[Считывание текущих значений показаний](#)

[Считывание параметров сети](#)

[Порядок работы со счетчиком через канал прямого доступа к интерфейсу УСПД](#)

[сEnergo. Главный модуль](#)

[Назначение](#)

[Мастер выбора типовой конфигурации](#)

[Окна модуля](#)

[Шаблоны конфигурации](#)

[Запуск процесса сбора данных как службы Windows](#)

[сEnergo. База данных](#)

[сEnergo. AdminTools](#)

[сEnergo. Подключения](#)

[сEnergo. Сбор](#)

[сEnergo. Управление сбором](#)

[сEnergo. Сбор по запросу](#)

[сEnergo. Радиомодем CE831](#)

[сEnergo. Показания и потребление](#)

[Текущие показания](#)

[Показания накопительным итогом](#)

[Показания на конец суток/на конец месяца за интервал](#)

[Показания за сутки/ за месяц](#)
[Профили](#)
[Учет максимальной нагрузки](#)
[Комплексный учет](#)
[Статистика собираемости](#)
 [Для показаний накопительным итогом](#)
 [Для показаний на конец суток/на конец месяца за интервал](#)
 [Для профилей](#)
[Статистика небалансов](#)
[Статистика сбора](#)
[Настройки](#)
[SEnergo. Параметры сети](#)
[SEnergo. Потребитель](#)
[SEnergo. Журналы](#)
[SEnergo. Пользователи](#)
[SEnergo. Узлы учета](#)
[SEnergo. Переключения](#)
[SEnergo. Гео Карта](#)
[SEnergo. Сервис](#)
[SEnergo. Справочники](#)
[SEnergo. Отчёты](#)
[SEnergo. Мастер перенесения конфигурации](#)
[SEnergo. Задачи](#)
 [SEnergo. Мастер импорта и экспорта структуры](#)
 [SEnergo. Экспорт 90000](#)
 [SEnergo. Выгрузки в табличные формы](#)
 [Выгрузка DBF](#)
 [Выгрузка XLS](#)
 [Расчет фактического небаланса](#)
 [Акт расхода электроэнергии \(30, 60 мин.\)](#)
 [Выгрузка максимумов мощности за период](#)
 [Отчет по профилям нагрузки](#)
 [Выгрузка TXT](#)
 [Выгрузка Замененные счетчики](#)
 [Выгрузка ВитебскЭнерго](#)
 [Выгрузка МогилевЭнерго](#)
 [Выгрузка МинскЭнерго](#)
 [Выгрузка ГомельЭнерго](#)
 [SEnergo. Выгрузки ОРЭ](#)
 [Выгрузка 80020](#)
 [Выгрузка 80030](#)
 [Выгрузка 51070](#)
 [SEnergo. Диагностика](#)
 [SEnergo. Экспорт Паспорт-Протокол](#)

[SEnergo. Импорт](#)

[Импорт 80020.](#)

[Импорт показаний.](#)

[SEnergo. Локализация потерь](#)

[SEnergo. Ретрансляция](#)

[SEnergo. Поддерживаемые приборы](#)

[SEnergo. Настройка почтового ящика для процедуры отправки по почте](#)

Руководство пользователя

Краткая характеристика

Программное обеспечение сEnergo 4.x входит в состав информационно-измерительных систем контроля и учета энергопотребления «Энергомера» (ИИС «Энергомера»), предназначенных для измерения и многотарифного коммерческого учета электрической энергии и мощности, автоматизированного сбора, хранения, обработки и отображения данных по энергопотреблению.

В составе ИИС «Энергомера» ПО сEnergo обеспечивает выполнение следующих функций для целей коммерческого учета:

- измерение и многотарифный учет активной и реактивной электрической энергии и мощности, включая усредненные значения мощности (профили нагрузки) за интервал времени от 1 до 60 минут;
- сбор измерительных данных (включая параметры сети) и диагностической информации со счетчиков электроэнергии с цифровым интерфейсом (далее – СЦИ);
- обработка и хранение в базе данных сервера ИИС (далее – БД) измерительных данных коммерческого учета;
- управление нагрузкой (посредством подачи команд на реле нагрузки в счетчиках - через УСПД или напрямую в счетчик);
- визуальное представление данных и генерация отчетных форм в ПО «сEnergo»;
- измерение текущего времени при помощи системы обеспечения единого времени (СОЕВ);
- установка и синхронизация текущего времени в устройствах сбора и передачи данных (далее – УСПД) и СЦИ;
- защита результатов измерений, хранящихся в БД, от несанкционированного доступа (аутентификация пользователей, разграничение прав доступа).

ИИС обеспечивают выполнение следующих функций для целей технического учета и контроля:

- сбор в заданные моменты времени с СЦИ и сохранение в БД мгновенных значений параметров электрической сети (активная и реактивная мощность, напряжение, ток, частота, гармонические составляющие);
- сбор в заданные моменты времени с СЦИ и сохранение в БД показателей качества электроэнергии;
- сбор со счетчиков и расходомеров воды, газа с цифровым интерфейсом и сохранение в БД величин объема потребленной холодной, горячей воды (показания на конец месяца, на конец суток, значений за месяц, сутки, текущие показания);

- сбор со счетчиков тепла и тепловычислителей с цифровым интерфейсом и сохранение в БД величин объема потребленной тепловой энергии и потребленного теплоносителя (показания на конец месяца, на конец суток, значений за месяц, сутки, текущие показания);
- сбор в заданные моменты времени со специализированных счетчиков с цифровым интерфейсом и сохранение в БД мгновенных значений текущего расхода энергоносителя, а также температуры горячей воды;
- управление встроенными в СЦИ реле нагрузки и внешними коммутационными аппаратами посредством подачи команд;
- контроль положения коммутационной аппаратуры и прием сигналов от датчиков и охранных устройств;
- обмен с автоматизированными информационными системами предприятий электроэнергетики в соответствии с ГОСТ Р МЭК 60870-5-104;
- передача сообщений об аварийных событиях в счетчиках электроэнергии.

ИИС обеспечивают удаленный доступ с автоматизированных рабочих мест к БД сервера по защищенному соединению через сеть Интернет или локальную компьютерную сеть. При этом используются механизмы аутентификации пользователей и ограничения согласно установленных прав доступа для пользователей. СОЕВ в ИИС строятся на основе устройств синхронизации времени УСВ-2 или (при наличии подключения к сети Интернет) NTP серверов Государственной службы времени (далее - NTP серверов), частоты и параметров вращения Земли. Синхронизация компонентов ИИС осуществляется с уровня ИВК. При этом предусмотрена возможность выполнять установку и дальнейшую синхронизацию текущего времени на всех уровнях ИИС, используя программу администрирования устройств «AdminTools».

Типовые операции при работе с ПО сEnergo

- [Подготовка к работе](#) - начало работы с ПО, добавление и редактирование узлов учета;
- [Порядок добавления счетчика](#) - порядок добавления счетчика;
- [Привязки потребительских данных](#) - добавление в БД информации о потребителях (ФИО, почтовый адрес, телефон и др.);
- [Сбор и просмотр данных](#) - сбор данных с приборов учета, просмотр и анализ данных;
- [Переключения](#) - порядок переключений реле;
- [Порядок использования AdminTools](#) - использование модуля AdminTools;
- [Порядок работы со счетчиком через канал прямого доступа к интерфейсу УСПД.](#)

Структура ПО сEnergo

ПО сEnergo построено в виде клиент-серверного приложения, для работы с ним необходимо подключение к базе данных. ПО сEnergo имеет модульную структуру. При запуске ПО открывается окно основного программного модуля - «[Главный модуль](#)», в котором необходимо подключить все требуемые для работы программные модули.

Корневые программные модули

Для работы с ПО необходимо подключить корневой программный модуль (если предполагается подключаться к нескольким БД - модули) «[База данных](#)». Подключение выполняется с помощью выбора пункта «Добавить» в контекстном меню окна «Проект». Все остальные модули, входящие в состав ПО сEnergO, подключаются к корневому программному модулю.

Модули, подключаемые к модулю «База данных»

Модули для сбора данных с приборов :

- «[AdminTools](#)» - конфигурирование устройств и оперативная работа с приборами учета;
- «[Подключения](#)» - настройка параметров каналов связи с приборами;
- «[Сбор](#)» - сбор показаний с устройств; корректировка времени и ретрансляция команд на управление нагрузкой;
- «[Управление сбором](#)» - модуль для управления и мониторинга состояний сбора как локально, так и удаленно;
- «[Сбор по запросу](#)» - сбор в ручном режиме по запросу по выбранным данным, включая коррекцию времени и сбор журналов;
- «[Радиомодем CE831](#)» - настройка радиосети и радиомодулей CE831;

Модули для работы с собранной информацией :

- «[Показания и потребление](#)» - просмотр собранных показаний приборов и информации о потреблении. Модуль предназначен для просмотра следующих видов данных, с возможностью настройки:
 - «Текущие показания» - текущие показания накопительным итогом;
 - «Показания накопительным итогом» - показания на конец суток (на начало и на конец выбранных суток), на конец месяца (на начало и на конец выбранного месяца), на расчетную дату (на начало и на конец выбранного периода);
 - «Показания на конец суток/на конец месяца за интервал» - показания на конец суток (на конец месяца) за интервал посуточно (за каждый месяц);
 - «Показания за сутки/ за месяц» - показания за сутки (за месяц) за выбранный интервал;
 - «Профили» - профили нагрузки (3 мин, 15 мин, 30 мин, 60 мин) без тарифов;
 - «Учет максимальной нагрузки» - максимумы 30-минутных профилей по энергии принимаемой, активной и реактивной;
 - «Статистика собираемости» - отображение и выгрузка в Excel статистики о собранных данных по статусам достоверности;
 - «Статистика сбора данных» - отображение и выгрузка в Excel статистики сбора данных (информации о попытках сбора, успешности проведения сбора, процента собранных данных);

- «Статистика небалансов» - отображение и выгрузка в Excel статистики по небалансам по всем сгруппированным объектам.
- «Настройки» - предназначен для задания настроек отображения собранных данных.
- «[Гео Карта](#)» - просмотр географических карт с отображением на них устройств системы;
- «[Параметры сети](#)» - просмотр собранных параметров электросети;
- «[Потребитель](#)» - подробный вывод информации по указанному потребителю или счетчику;
- «[Журналы](#)» - просмотр журналов событий приложения и приборов
- «[Локализация потерь](#)» - локализация потерь и расчёт технических потерь

Управляющие модули :

- «[Пользователи](#)» - управление учетными записями пользователей приложения;
- «[Узлы учета](#)» - просмотр и редактирование параметров узлов учета, привязок и группировок;
- «[Переключения](#)» - включение и отключение встроенных в приборы реле;
- «[Сервис](#)» - просмотр сервисной информации о системе, типе и версии используемой СУБД, а также статистики по данным в БД.

Прочие модули :

- «[Справочники](#)» - просмотр и редактирование справочников системы;
- «[Мастер перенесения конфигурации](#)» - перенесение конфигурации из ПО ЦОИ 2.51.4 в сEnergy;
- «[Отчеты](#)» - создание и генерация отчетных форм на основе Stimul Report;
- «[Задачи](#)» - диспетчер задач, позволяющий запускать выполнение подчиненных модулей по расписанию.
- «[Группа](#)» - группировка в дереве проекта модулей наследуемых от модуля «[База данных](#)».

Модули, подключаемые к модулю «[Задачи](#)» :

- «[Мастер импорта и экспорта структуры](#)» - импорт и экспорт параметров узлов учета и данных в форматы Excel и XML;
- «[Экспорт 90000](#)» - выгрузка данных в формат 90000 (МРСК Сибири);
- «[Выгрузки в табличные формы](#)»- выгрузки данных в различные табличные формы: Excel, DBF и др.;
- «[Выгрузки ОРЭ](#)» - выгрузки в форматы ОРЭ (80020, 80030, 51070);
- «[Импорт](#)» - импорт данных в сEnergy из сторонних систем (импорт 80020, ручной ввод показаний и импорт показаний из файла Excel);
- «[Диагностика](#)» - экспорт диагностики системы и статистики.

Приложения

- [Поддерживаемые приборы](#) - список типов и версий поддерживаемых приборов.

Подготовка к работе

Подготовительные операции для работы с ПО

Перед началом работы с ПО сEnergo необходимо выполнить ряд операций:

1. Добавить в дерево проектов необходимые программные модули (Сбор, Показания и потребление и др.).
2. Настроить визуальный интерфейс ПО для удобства дальнейшей работы, сохранить в пользовательский шаблон.
3. Настроить узлы учета (синонимы - точки учета, приборы учета).
4. Настроить сбор данных.

Добавление узлов учета

Узлом учета в ПО называется точка в электрической сети, в которой производится измерение количества потребленной электроэнергии, предполагающая наличие прибора учета (счетчика электроэнергии), описание места его подключения и потребителя, у которого счетчик установлен.

Минимальный набор параметров узла учета, необходимый для сбора данных со счетчика и просмотра показаний:

- тип счетчика (например, СЕ102, СЕ303 и др.);
- заводской номер (серийный номер прибора, присвоенный ему при выпуске заводом-изготовителем);
- коэффициенты трансформаторов тока и напряжения для счетчиков косвенного включения (по умолчанию в программе равны 1).

Для сбора со счетчиков напрямую (без УСПД) в некоторых случаях может понадобиться адрес счетчика (коммуникационный адрес-идентификатор).

Все остальные параметры узлов учета могут добавляться, редактироваться в ПО в процессе работы и не влияют на сбор данных со счетчиков.

Порядок добавления счетчика описан в главе [«Порядок добавления счетчика»](#).

Группировка узлов учета

Для удобства работы с узлами учета следует систематизировать их, создавая различные группы. Существует несколько групп узлов учета:

- три группы для произвольной многоуровневой группировки узлов учета;
- балансные группы для расчета балансов, причем один и тот же узел может находиться в одной или нескольких балансных группах (в одних - как прием, в других - как отдача) или ни в одной из них;
- объекты учета, по которым организуется сбор данных.

Порядок добавления счетчика

В ПО сEnergo предусмотрены следующие основные способы добавления и редактирования параметров узлов учета:

- вручную с использованием модуля [«Узлы учета»](#);

- импортом узлов учета из УСПД. Для этого предварительного должен быть настроен сбор данных с УСПД в модуле «[Подключения](#)»;
- импортом из файла Excel с использованием модуля «[Мастер импорта и экспорта структуры](#)».

Дополнительно узлы учета могут быть добавлены с использованием специализированных функций модулей:

- «[Подключения](#)», при использовании мастера создания подключений к счетчикам;
- «[Радиомодем CE831](#)», при выполнении функции сканирования радиосети и определения состава находящихся в ней счетчиков.

Модуль «Узлы учета»

Модуль предназначен для ввода, редактирования и удаления узлов учета (счетчиков и потребителей), а также дополнительной информации в виде объектов учёта, групп и балансных групп. Для подключения модуля необходимо в окне «Проект» вызвать контекстное меню модуля «База данных» и выбрать пункт «Узлы учета».

Добавление счетчика

Предварительно необходимо настроить объект учета (перечень объектов, с которых осуществляется сбор), создать логические (логическая группировка до 3 уровней) и балансные (группировка узлов учета для расчета балансов) группы узлов учета, если это не было сделано ранее. Затем зайти в модуль «Узлы учета», окно модуля откроется на вкладке «Счетчики»:

Тип	Привязка	Серийный номер	Адрес дл...	Системн...	Дата устано...	Дата поверки	КТТ	КТН	Досту...	Пароль
CE208 (SMP)	Нет	011015677000035			26.11.2015		1	1		
CE208 (SMP)	Нет	011095077000036			26.11.2015		1	1		
CE208 (SMP)	Нет	011095076000255			26.11.2015		1	1		
CE208 (SMP)	Нет	011095076000045			26.11.2015		1	1		
CE208 (SMP)	Нет	000000000000000			26.11.2015		1	1		
CE208 (IEC...	Нет	65			26.11.2015		1	1		
CE102	Нет	007527016000165			26.11.2015		1	1		
CE303	Нет	008233014000088			26.11.2015		1	1		
CE303	Нет	008290023000032			26.11.2015		1	1		

При необходимости предварительно добавить потребителя (на вкладке «Привязки»-> «Потребители») и группы (на вкладке «Группы»). На вкладке «Счетчики» нажать кнопку «Добавить». В результате откроется окно добавления счетчика:

Добавление счётчика

Основное

Тип*: CE102

Серийный номер*: e66369c8-1b01-4c24-aeef-d39841499399d

Коэффициент ТТ*: 1

Коэффициент ТН*: 1

Адрес для опроса:

Системный адрес:

Дата установки: 08.12.2015

Дата поверки: 08.12.2015

Пароль:

С доступом на запись

Балансная группировка

Поместите сюда заголовок колонки для группировки по эт

Внести	Балансная группа	Реверс

Дополнительное

Объект учёта: Объект

Состояние: Включен, в работе

Концентратор: [нет данных]

Канал связи: [нет данных]

Группа 1: [нет данных]

Группа 2: [нет данных]

Группа 3: [нет данных]

Резервное поле:

Название фидера:

Уровень напряж.: 0

Фаза: [нет данных]

Акт установки:

Номер пломбы:

Сотрудник: [нет данных]

Геокоординаты Ш: 0 Д: 0 В: 0

Потребитель

Фамилия	
Имя	
Отчество	
Адрес	
Абонентский номер	
Номер УЭК	
Наименование	

Выбрать Отвязать Изменить **Добавить**

Обновлять данные в форме ОК Отмена

В окне необходимо выбрать тип счетчика (по умолчанию выставляется первый тип из списка), ввести вручную серийный номер счетчика (по умолчанию это поле заполнено «суррогатным заводским номером» в виде GUID), при необходимости изменить значения в полях «Коэффициент ТТ» и «Коэффициент ТН» (по умолчанию в этих полях стоит значение «1»). В поле «Объект учета» выбрать из списка объект (если объект учета не был добавлен ранее, то поле будет пустым).

И при необходимости внести или выбрать другие параметры.

Счетчик можно связать с потребителем, в итоге узел учета будет содержать не только информацию по счетчику, но и по потребителю. Для этого в окне добавления счетчика в блоке «Потребитель» нажать кнопку «Выбрать» и выбрать из списка нужного потребителя.

Далее необходимо выставить флажок «Обновить данные в форме», чтобы добавленный счетчик сразу отобразился в формах, и нажать кнопку «ОК». В результате в модуле «Узлы учета» на вкладке «Счетчики» появится добавленный счетчик. Кроме того, этот счетчик будет отображаться в окне «Список узлов учета» в выбранном при добавлении счетчика объекте.

Модуль «Сбор»

Модуль предназначен для чтения, записи и коррекции времени, а также для импорта конфигурации счетчиков из УСПД. Модуль позволяет осуществлять сбор всех данных и журналов с УСПД и счетчиков электроэнергии. Позволяет осуществлять управление реле счетчиков и считывать состояние реле счетчиков, настроенных в УСПД. Для подключения модуля необходимо в окне «Проект» вызвать контекстное меню модуля «База данных» и выбрать пункт «Сбор».

Импорт счетчика из УСПД

Предварительно необходимо настроить концентратор с УСПД в модуле «Подключения», если это не было сделано ранее. Затем зайти в модуль «Сбор» и перейти на вкладку «Концентраторы». В результате на вкладке будет отображаться список всех концентраторов, добавленных в модуле подключения:

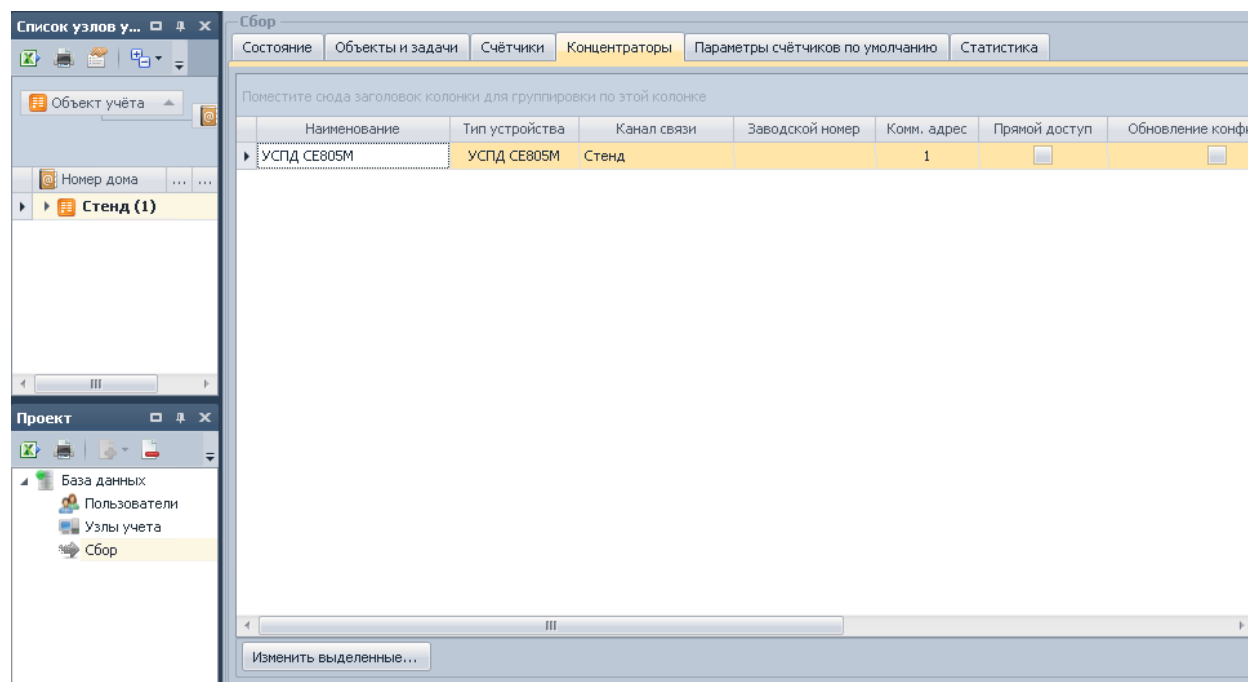

Далее необходимо выбрать нужный концентратор и в столбцах «Импорт счетчиков» и «Обновление конфигурации» выставить галочки, а в столбце «Объект для импорта» выбрать объект, нажать кнопку «Сохранить в БД» на панели главного меню. Перейти на вкладку «Параметры счетчиков по умолчанию». Выбрать из списка виды информации и измеряемые величины, которые будут собираться с импортируемых счетчиков. Для сохранения изменений нажать кнопку «Сохранить в БД» на панели главного меню.

Запуск модуля сбора

Для запуска модуля сбора необходимо сначала подключить модуль «Управление сбором». Для этого в окне «Проект» вызвать контекстное меню модуля «База данных» и

выбрать пункт «Управление сбором» и дождаться смены состояния на «Успешное подключение» в поле «Сервера». Нажать кнопку «Старт» для запуска сбора:

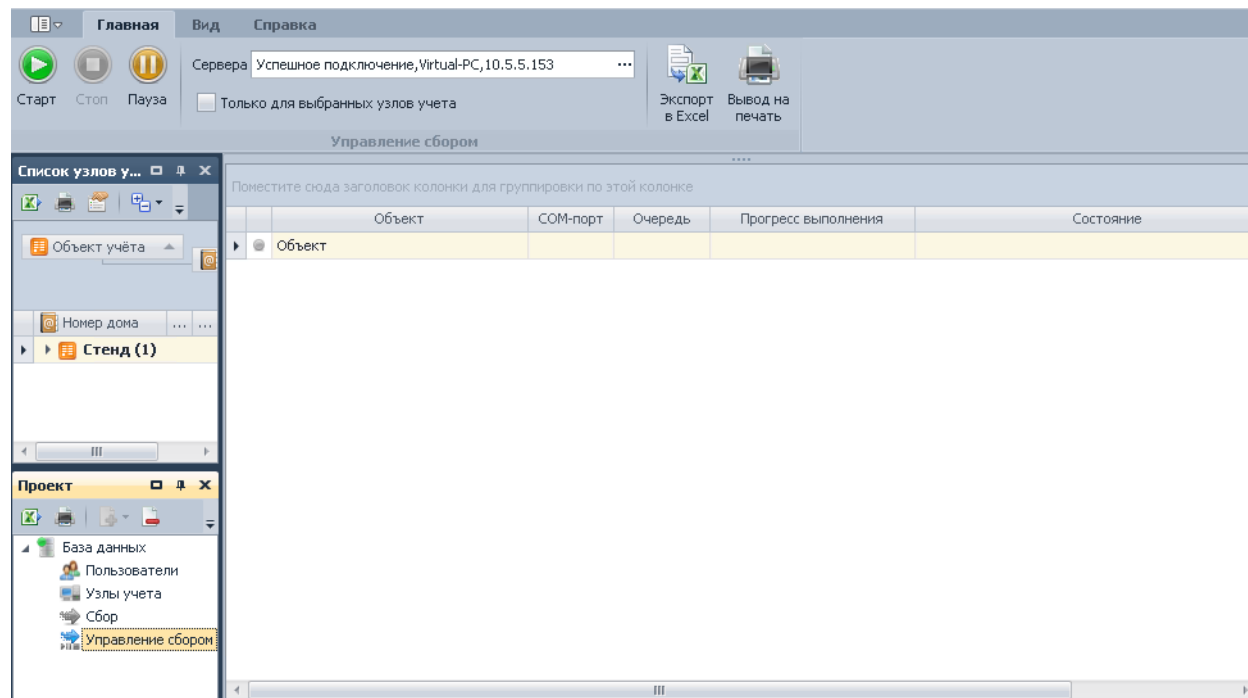

За процессом выполнения сбора можно наблюдать в модуле «Управления сбором», в модуле «Сбор» на вкладке «Состояние» и в окне «Логирование».

После успешного завершения сбора необходимо обновить список узлов учета. В окне «Список узлов учета» в выбранном в процессе сбора объекте появятся импортированные счетчики.

Модуль «Мастер импорта и экспорта структур»

Модуль предназначен для импорта и экспорта структуры данных узлов учета. Позволяет произвести экспорт показаний приборов, обновить конфигурацию узлов учета, информацию о потребителях. В модуле так же предусмотрен экспорт данных по расписанию. Для подключения модуля необходимо в окне «Проект» вызвать контекстное меню модуля «Задачи» и выбрать пункт «Мастер импорта и экспорта структуры».

Импорт счетчика из Excel

Предварительно необходимо настроить файл импорта в формате Excel. Затем зайти в модуль «Мастер импорта и экспорта структуры»:

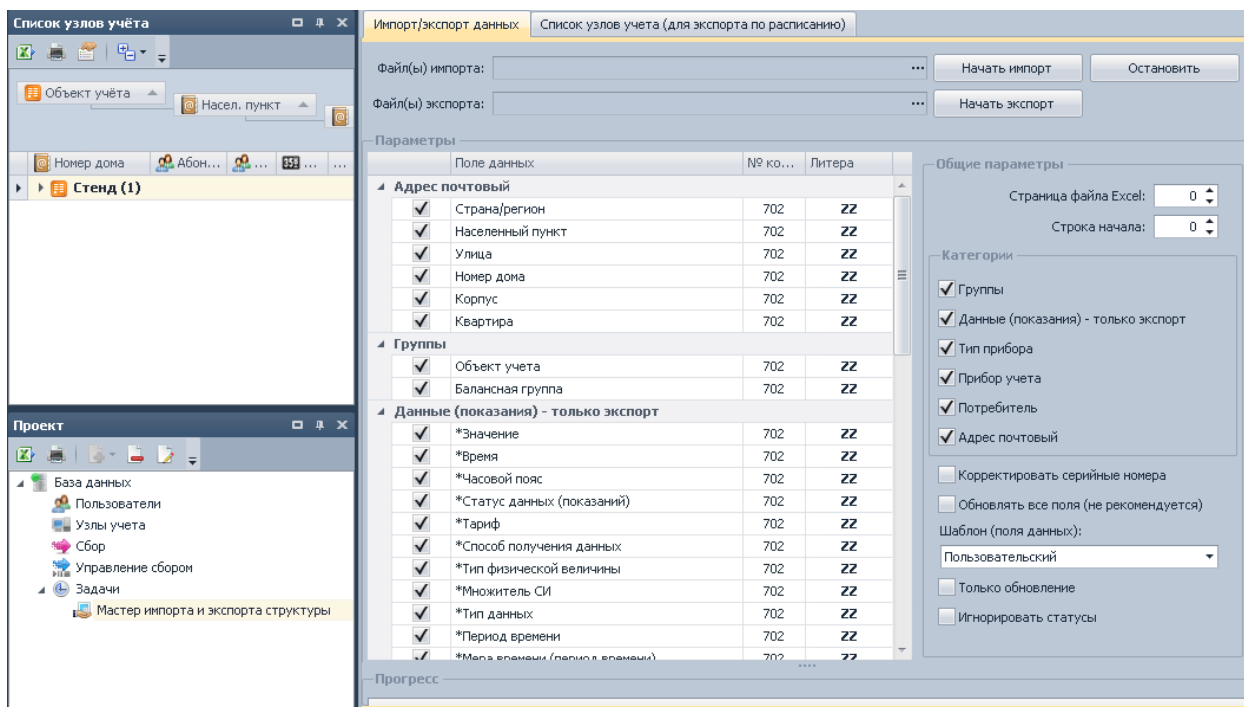

Выбрать файл импорта в формате Excel, в блоке «Параметры» указать поля данных в соответствии с файлом импорта, а так же указать номер колонки или литерал в соответствии с файлом импорта. В блоке «Общие параметры» выбрать категории и поля, участвующие в импорте. Задать при необходимости значения в полях «Страница файла Excel» и «Строка начала». Убрать флажок в поле «Только обновление». При необходимости задать остальные параметры. Нажать кнопку «Начать импорт». Процесс импорта данных отображается в окне «Логирование». После успешного завершения импорта данных обновить узлы учета для отображения сделанных изменений.

Привязки потребительских данных

Привязками потребительских данных называется внесение или редактирование информации, описывающей потребителя, у которого установлен прибор учета. Потребительские данные не являются обязательными. Это означает, что без них возможны сбор данных с приборов учета, просмотр собранных показаний и величины расхода, формирование отчетов. Например, в процессе наладки системы АСКУЭ сначала должны быть внесены обязательные параметры узлов учета, настроен сбор данных, а привязки вносятся позднее, когда работа системы уже отлажена. Однако потребительские данные позволяют получить полную информацию о месте эксплуатации счетчика, о потребителе. Они присутствуют во многих отчетных формах.

Различают потребителей следующих типов:

- физические лица, имеющие ФИО;
- юридические лица, а также энергоснабжающие организации, имеющие название.

Все остальные параметры (почтовый адрес, ИНН, телефонный номер, E-mail и др.), как правило, являются общими для потребителей разного типа.

Способы выполнения привязок

Предусмотрены следующие способы выполнения привязок:

- вручную, с использованием модуля «[Узлы учета](#)»;
- полуавтоматически, путем импорта файла привязок из файла Excel с использованием модуля «[Мастер импорта и экспорта структуры](#)».

Для выполнения привязок предварительно должны быть настроены узлы учета. Создание узлов учета и выполнение привязок может выполняться одновременно, например, когда в импортируемом файле Excel присутствует и обязательная информация узла учета (тип счетчика, заводской номер, Ктт, Ктн), и информация привязок (ФИО потребителя, почтовый адрес или др.).

Сбор и просмотр данных

Настройка сбора данных

Сбор данных осуществляется по объектам учета. Объекты учета содержат узлы учета. Причем если узлы учета относятся к одному объекту учета, они будут опрашиваться последовательно. Узлы учета, относящиеся к разным объектам учета, могут опрашиваться параллельно. Количество параллельных потоков сбора в системе может настраиваться, что позволяет при необходимости подобрать оптимальную нагрузку на сервер сбора для получения максимальной производительности.

Последовательность настройки сбора данных с приборов:

1. Настроить узлы учета одним из способов, описанных в разделе «[Подготовка к работе](#)».
2. Назначить объекты учета (каждый узел учета должен входить в какой-либо объект учета).
3. Настроить параметры подключений по физическим каналам связи и параметры протоколов обмена приборов в модуле «[Подключения](#)».
4. Настроить параметры автоматического сбора данных в модуле «[Сбор](#)» или выбрать данные, которые необходимо собрать вручную, в модуле «[Сбор по запросу](#)». Для автоматического сбора данных необходимо выбрать один из доступных модулей сбора (если их несколько) и выполнить его запуск в модуле «[Управление сбором](#)».
5. Контроль сбора данных можно производить:
 - в модуле «[Сбор](#)» на закладке «Статистика»;
 - в модуле «[Журналы](#)»; в журнал записываются события, происходящие в процессе сбора данных;
 - в папке с детализацией журналов сбора (если детализация логирования включена до 4 уровня), находящейся в папке Log шаблона пользователя.

Просмотр данных

Просмотр собранных данных (показания, величина расхода) производится в модуле «[Показания и потребление](#)».

Порядок использования AdminTools

Для подключения модуля AdminTools необходимо в окне «Проект» вызвать контекстное меню модуля «База данных» и выбрать пункт AdminTools.

Считывание текущих значений показаний

Для считывания со счетчика текущих значений показаний электропотребления предварительно необходимо добавить счетчик и настроить каналы связи, если это не было сделано ранее. Затем зайти в модуль «AdminTools», в окне «Объект учета» выбрать счетчик. В окне «Закладки» отобразится наименование счетчика, его заводской номер и структура дерева выбранного счетчика:

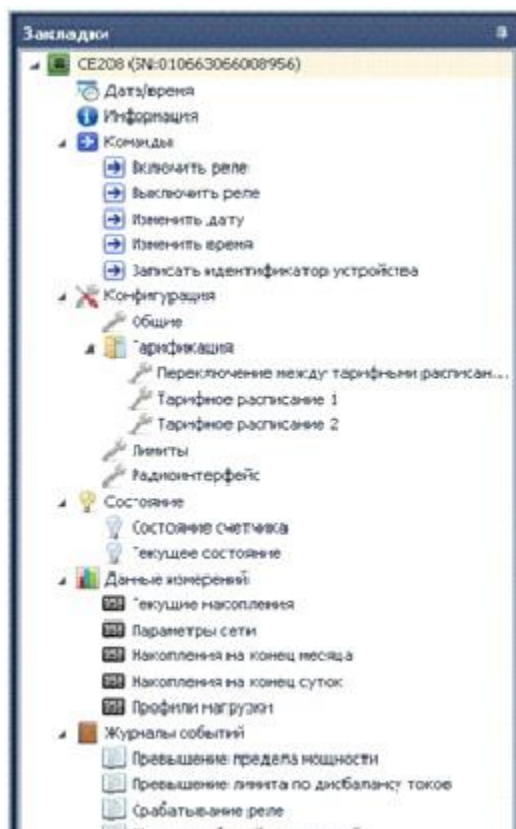

Чтобы удостовериться, что все настройки были заданы правильно, необходимо нажать кнопку «Авторизация» на панели главного меню. В результате будет установлено соединение по каналу связи с концентратором. Если соединение прошло успешно, в структуре дерева счетчика необходимо перейти в подраздел «Текущие значения показаний» раздела «Данные измерений». В правой части экрана отобразятся параметры этого подраздела:

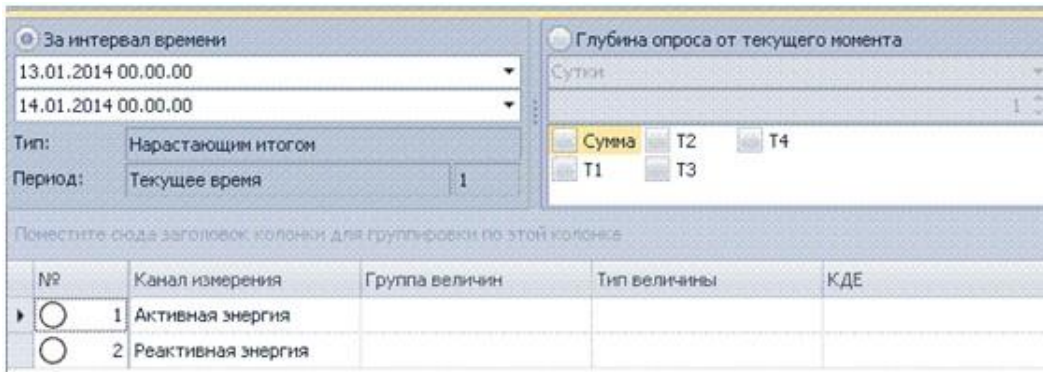

Если требуется отобразить текущие показания за какой-либо интервал времени, необходимо выставить флажок «За интервал времени» и задать границы интервала. Если требуется отобразить текущие показания большей глубины, необходимо выставить флажок «Глубина от текущего момента» и задать значение глубины опроса. Далее необходимо выбрать тариф или тарифы. Ниже в таблице необходимо выбрать каналы измерения, по которым будут считываться данные (для выделения нескольких значений используйте Shift или Ctrl). Затем нажать кнопку «Считать из устройства» на панели главного меню. В результате в правой части экрана появится таблица с данными, считанными с устройства:

Канал измер...		Дата/время	Сумма	С
▶	Активная зн...	14.01.2014 14.14		0
	Реактивная ...	14.01.2014 14.14		0

Полученные данные можно просмотреть как в табличной форме, так и в виде графика, выбрав вкладку «Таблица» или «График» соответственно. Полученные данные можно записать в файл. Для этого необходимо нажать кнопку «Записать в файл» на панели главного меню. Чтобы прочитать данные из файла, необходимо нажать кнопку «Прочитать из файла». Для настройки цветового оформления данных, имеющих разные статусы достоверности, необходимо нажать кнопку «Справочник» на панели главного меню и в открывшемся окне задать каждому статусу соответствующий ему цвет. Для отображения/скрытия столбцов статусов необходимо нажать кнопку «Статусы данных» на панели главного меню и выбрать столбцы, которые должны отображаться в таблице.

Считывание параметров сети

Для того чтобы считать со счетчика его параметры по заранее выбранным значениям необходимо в структуре дерева счетчика перейти в подраздел «Параметры сети» раздела «Данные измерений». В правой части экрана отобразятся параметры этого подраздела:

За интервал времени
 12.01.2014 00.00.00
 13.01.2014 00.00.00
 Тип: Мгновенная
 Период: Текущее время 1

Глубина опроса от текущего момента
 Суток: 1
 Значение

Поместите сюда заголовки колонок для группировки по этой колонке

№	Канал измерения	Группа величин	Тип величины	КДЕ
<input type="radio"/>	1 Напряжение			
<input checked="" type="radio"/>	2 Ток в фазном проводе			
<input checked="" type="radio"/>	3 Ток в нулевом проводе			
<input checked="" type="radio"/>	4 Активная мощность			
<input type="radio"/>	5 Реактивная мощность			
<input type="radio"/>	6 Коэффициент мощности			
<input type="radio"/>	7 Частота сети			

Если требуется отобразить параметры сети за какой-либо интервал времени, необходимо выставить флажок «За интервал времени» и задать границы интервала.

Если требуется отобразить параметры сети большей глубины, необходимо выставить флажок «Глубина от текущего момента» и задать значение глубины опроса.

Далее необходимо выставить флажок «Значение» и ниже в таблице выбрать каналы измерения, по которым будут считываться данные (для выделения нескольких значений используйте Shift или Ctrl). Затем нажать кнопку «Считать из устройства» на панели главного меню. В результате в правой части экрана появится таблица с данными, считанными с устройства:

Таблица График

Поместите сюда заголовки колонки для группировки по этой колонке

Канал измер...	Дата/время	Значение	Стату...
Напряжение	14.01.2014 13.48	225,86	0
Ток в фазно...	14.01.2014 13.48	0	0
Ток в нулево...	14.01.2014 13.48	0	0
Активная мо...	14.01.2014 13.48	0	0
Реактивная ...	14.01.2014 13.48	0	0
▶ Коэффициен...	14.01.2014 13.48	1	0
Частота сети	14.01.2014 13.48	50	0

Полученные данные можно просмотреть как в табличной форме, так и в виде графика, выбрав вкладку «Таблица» или «График» соответственно.

Полученные данные можно записать в файл. Для этого необходимо нажать кнопку «Записать в файл» на панели главного меню.

Чтобы прочитать данные из файла, необходимо нажать кнопку «Прочитать из файла». Для настройки цветового оформления данных, имеющих разные статусы достоверности, необходимо нажать кнопку «Справочник» на панели главного меню и в открывшемся окне задать каждому статусу соответствующий ему цвет. Для отображения/скрытия столбцов статусов необходимо нажать кнопку «Статусы данных» на панели главного меню и выбрать столбцы, которые должны отображаться в таблице.

Порядок работы со счетчиком через канал прямого доступа к интерфейсу УСПД

Использование канала прямого доступа к интерфейсу УСПД возможно для счётчиков, которые соединены с

УСПД одним из следующих каналов связи:

- прямое подключение (только СЕ102 и СЕ306);
- модем СЕ831С1.03 (удалённый модем).

Для работы со счётчиком через канал прямого доступа к интерфейсу УСПД у счётчика должны быть заданы

следующие параметры:

- тип;
- комм. адрес;
- пароль;
- параметры протокола;
- концентратор (УСПД);
- интерфейс (интерфейс УСПД, к которому подключен счётчик или удалённый модем).

В УСПД у интерфейса, к которому подключен счётчик или удалённый модем, должны быть настроены

скорость обмена и формат байта, необходимые для счётчика или модема соответственно.

Для работы со счётчиком, подключенным к УСПД через удалённый модем, с использованием канала прямого

доступа к интерфейсу УСПД в ПО "сEnergo" необходимо настроить 2 канала связи (КС).

КС1 используется для соединения с УСПД и должен быть указан в качестве КС соответствующего

концентратора.

КС2 используется для соединения со счётчиком через удалённый модем.

В качестве удалённого модема КС1 необходимо настроить КС2.

При работе со счётчиком устанавливается соединение через КС1, открывается прямой доступ к интерфейсу

УСПД, устанавливается соединение через КС2, производится работа со счётчиком, снова устанавливается

соединение через КС1, закрывается прямой доступ к интерфейсу УСПД.

SEnergy. Главный модуль

Назначение

Главный модуль представляет собой платформу, являющуюся контейнером для остальных программных модулей, осуществляющую единое управление всеми модулями системы, а также отображение узлов учета, журналирование операций (совместно с модулем логирования), доступ модулей к главному меню и окну «Свойства».

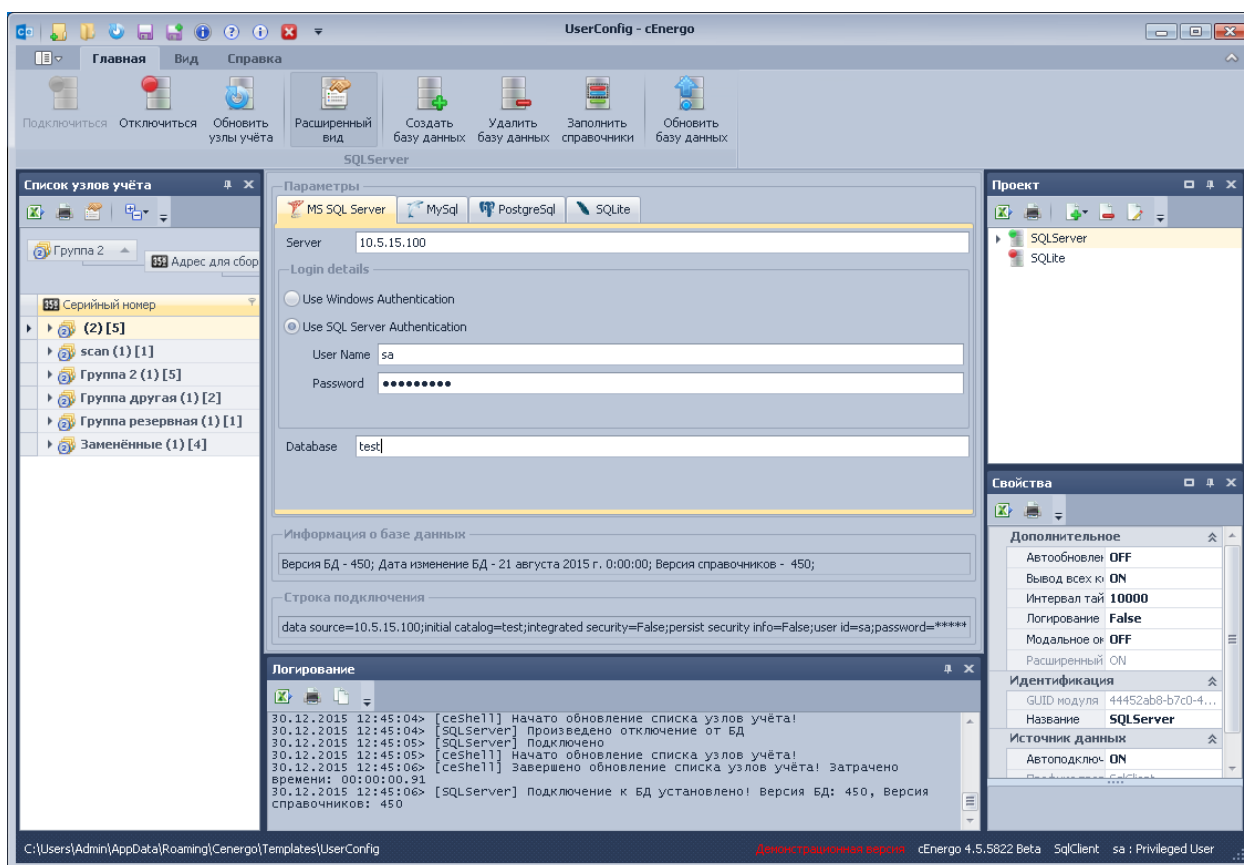

Главное меню модуля содержит три закладки.

Закладка «Главная» содержит элементы управления проектом и элементы управления, относящиеся к выбранному в текущий момент программному модулю:

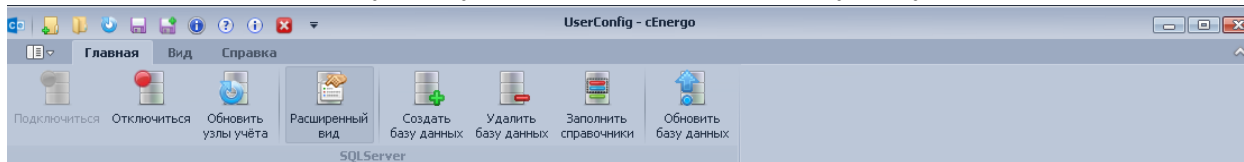

Закладка «Вид» содержит элементы управления шаблонами конфигурации, настройки отображения/скрытия окон, настройки локализации и ограничения на запуск более одного

экземпляра ПО. Флажок «Проект развернуто» предназначен для указания, будет ли дерево проекта при следующем старте приложения отображаться развернутым по умолчанию. Флажок «Технологический режим» предназначен для переключения в режим AdminTools, при котором по умолчанию будут скрыты окна дерева проекта, свойств и списка узлов учёта, кроме того при наличии в дереве проекта модуля AdminTools на него будет выполнен переход автоматически:

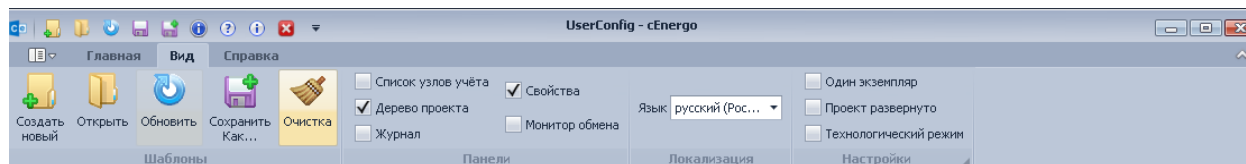

 **ИНФОРМАЦИЯ!** Нажатие кнопки «Очистка» производит сброс к начальному представлению вида списка узлов учёта и положения панелей на форме. Используется в случае возникновения проблем с их отображением

Закладка «Справка» содержит элементы, предназначенные для получения информации о системе, её модулях, справочной документации. В разделе «Лицензирование», расположены кнопки для проведения процедуры регистрации и активации:

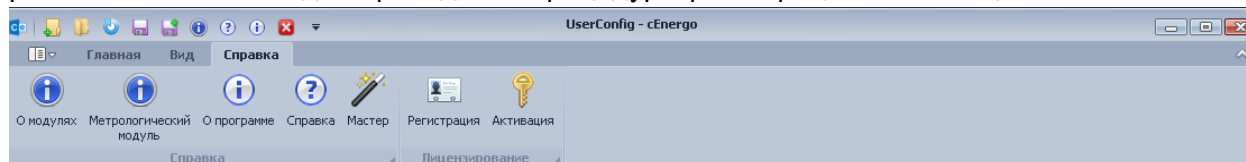

Кнопка «О модулях» предназначена для вывода информация обо всех используемых программных модулях, их версии и дате сборки:

Информация о модулях

Наименование модуля	Полное наименование модуля	Версия модуля	Дата сборки модуля
ceAdminT.Model.dll	C:\Program Files\Energomera\cEnerg\Modules\...	4.5.5785.22573	3 ноября 2015 г. 12:32:26
ceCollection.Model.dll	C:\Program Files\Energomera\cEnerg\Modules\...	4.5.5808.27046	26 ноября 2015 г. 15:01:32
ceCollectionControl.Model.dll	C:\Program Files\Energomera\cEnerg\Modules\...	4.5.5809.25636	27 ноября 2015 г. 14:14:32
ceCollectionOnDemand.Mo...	C:\Program Files\Energomera\cEnerg\Modules\...	4.5.5809.27154	27 ноября 2015 г. 15:05:08
ceConnections.Model.dll	C:\Program Files\Energomera\cEnerg\Modules\...	4.5.5785.22688	3 ноября 2015 г. 12:36:16
ceCustomer.Model.dll	C:\Program Files\Energomera\cEnerg\Modules\...	4.5.5785.22696	3 ноября 2015 г. 12:36:32
ceDatabaseService.Model.dll	C:\Program Files\Energomera\cEnerg\Modules\...	4.5.5785.22704	3 ноября 2015 г. 12:36:48
ceDataSource.Model.dll	C:\Program Files\Energomera\cEnerg\Modules\...	4.5.5809.29165	27 ноября 2015 г. 16:12:10
ceDataViewing.Model.dll	C:\Program Files\Energomera\cEnerg\Modules\...	4.5.5812.18618	30 ноября 2015 г. 10:20:36
ceDataWizard.Model.dll	C:\Program Files\Energomera\cEnerg\Modules\...	4.5.5785.22749	3 ноября 2015 г. 12:38:18
ceDiagnostics.Model.dll	C:\Program Files\Energomera\cEnerg\Modules\...	4.5.5785.23069	3 ноября 2015 г. 12:48:58
ceElectricalNetwork.Model.dll	C:\Program Files\Energomera\cEnerg\Modules\...	4.5.5812.29516	30 ноября 2015 г. 16:23:52
ceExport90000.Model.dll	C:\Program Files\Energomera\cEnerg\Modules\...	4.5.5785.22802	3 ноября 2015 г. 12:40:04
ceExportPassportProtocol....	C:\Program Files\Energomera\cEnerg\Modules\...	4.5.5785.23079	3 ноября 2015 г. 12:49:18
ceExportTabularForms.Mo...	C:\Program Files\Energomera\cEnerg\Modules\...	4.5.5800.31334	18 ноября 2015 г. 17:24:28

cEnerg версии 4.5.5812.20431

Отмена

Кнопка «Метрологический модуль» предназначена для вывода информации о версии метрологического модуля и его контрольной суммы:

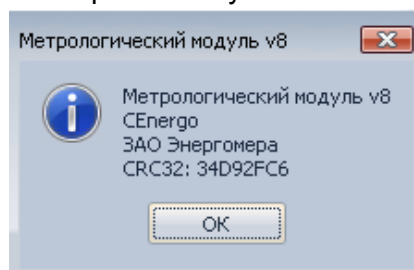

ВНИМАНИЕ! Некоторые элементы управления могут быть недоступны в том случае, если пользователю был закрыт доступ к расширенным функциям. Например, будут недоступны функции управления проектом, а из элементов управления шаблоном будет доступна только кнопка «Обновить», для модуля «База данных» будет недоступен расширенный режим.

Мастер выбора типовой конфигурации

Мастер выбора типовой конфигурации позволяет упростить создание шаблона типовых конфигураций.

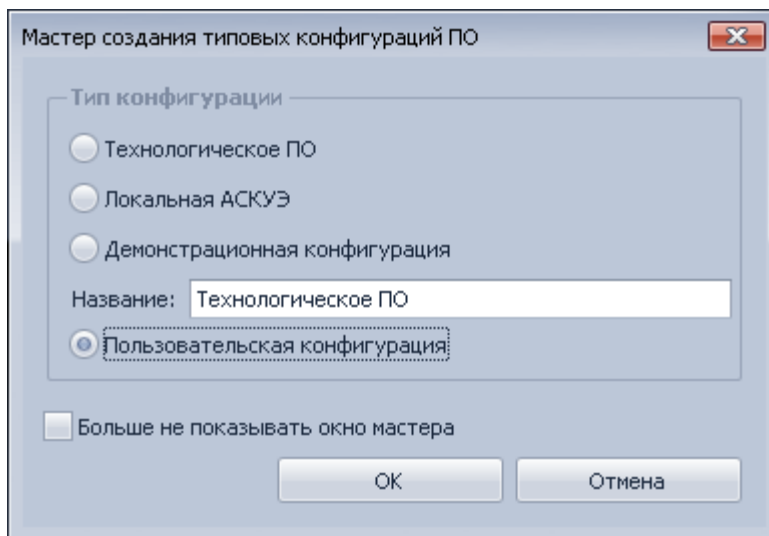

Предлагаются следующие варианты шаблонов:

- «Технологическое ПО» - сформируется и автоматически откроется шаблон конфигурации с заданным именем. Шаблон будет включать следующие модули: «[База данных](#)» с подготовленной к работе пустой базой SQLite, [AdminTools](#) и «[Радиомодем CE831](#)», «[Подключения](#)», Задачи ([Выгрузки в табличные формы](#)); в случае выбора этого варианта откроется руководство пользователя;
- «Локальная АСКУЭ» - сформируется и автоматически откроется шаблон конфигурации с заданным именем. Шаблон будет включать следующие модули: «[База данных](#)» с подготовленной к работе пустой базой SQLite, «[Подключения](#)», «[Показания и потребление](#)», «[Сбор](#)», «[Управление сбором](#)», «[Сбор по запросу](#)» и «[Узлы учета](#)»;
- Демонстрационная конфигурация - сформируется и автоматически откроется шаблон конфигурации с заданным именем. Шаблон будет по структуре аналогичен варианту «Локальная АСКУЭ», за исключением базы данных. В неё для целей демонстрации будут внесены два счётчика с вариантами сбора напрямую и через УСПД, и все доступные собранные с них показания на момент 1 декабря 2015 года;
- «Пользовательская конфигурация» - все действия по настройке конфигурации будут производиться в ручном режиме; в случае выбора этого варианта откроется руководство пользователя.

Если в окне мастера был выбран один из предложенных вариантов или был выставлен флаг «Больше не показывать окно мастера», при старте приложения окно мастера открываться больше не будет. Мастер будет доступен из панели главного меню. Для его вызова необходимо нажать кнопку «Мастер» на закладке «Справка».

ИНФОРМАЦИЯ! При первом старте приложения откроется окно мастера с предложением выбрать конфигурацию.

Окна модуля

Главный модуль имеет набор окон, выполняющих определённые функции. Каждое окно можно скрыть, переместить в удобное место и задать ему необходимый размер.

Окно «Проекты»

Окно «Проекты» предназначено для управления проектами. В нем можно добавлять, удалять и переименовывать программные модули.

Корневые модули

Корневые модули «База данных» предназначены для работы с базой данных, подключения и обеспечения доступа к базе данных остальным программным модулям, создание новой базы, удаления базы, заполнения справочников.

Подключение корневых модулей осуществляется путем выбора в контекстном меню окна «Проекты» пункта «База данных»:

Модули, подключаемые к модулю «База данных»

Модуль	Назначение
AdminTools	Конфигурирование устройств и оперативная работа с приборами учета
Сбор	Сбор показаний с устройств. Корректировка времени и ретрансляция команд на управление нагрузкой
Управление сбором	Управление сбором, мониторинг сбора (как локально, так и удалённо)
Сбор по запросу	Сбор в ручном режиме по запросу по выбранным данным, включая коррекцию времени и сбор журналов
Подключения	Настройка параметров каналов связи с приборами
Потребитель	Подробный вывод информации по указанному потребителю или счётчику
Показания и потребление	Просмотр собранных показаний приборов и информации о потреблении
Параметры сети	Просмотр собранных параметров электросети
Журналы	Просмотр журналов событий приложения и приборов
Пользователи	Управление пользователями системы на уровне базы данных, настройка прав доступа к узлам учёта и расширенным функциям
Узлы учета	Просмотр и редактирование параметров узлов учета, привязок и группировок
Справочники	Просмотр и редактирование справочников

Отчеты	Создание и генерация отчётных форм на основе Stimul Report
Задачи	Диспетчер задач, позволяющий запускать выполнение подчиненных модулей по расписанию
Сервис	Просмотр сервисной информации о системе, включая тип и версию используемой СУБД, а также статистики по данным БД
Радиомодем CE831	Настройка радиосети и радиомодулей CE831
Переключения	Включение и отключение встроенных в приборы реле
Гео Карта	Модуль отображения карты с выводом положения на ней приборов учёта
Локализация потерь	Локализация потерь и расчёт технических потерь
Ретрансляция	Модуль для отправки данных из текущей базы данных на сервер

Подключение модулей осуществляется путем выбора в контекстном меню модуля «База данных» соответствующего пункта:

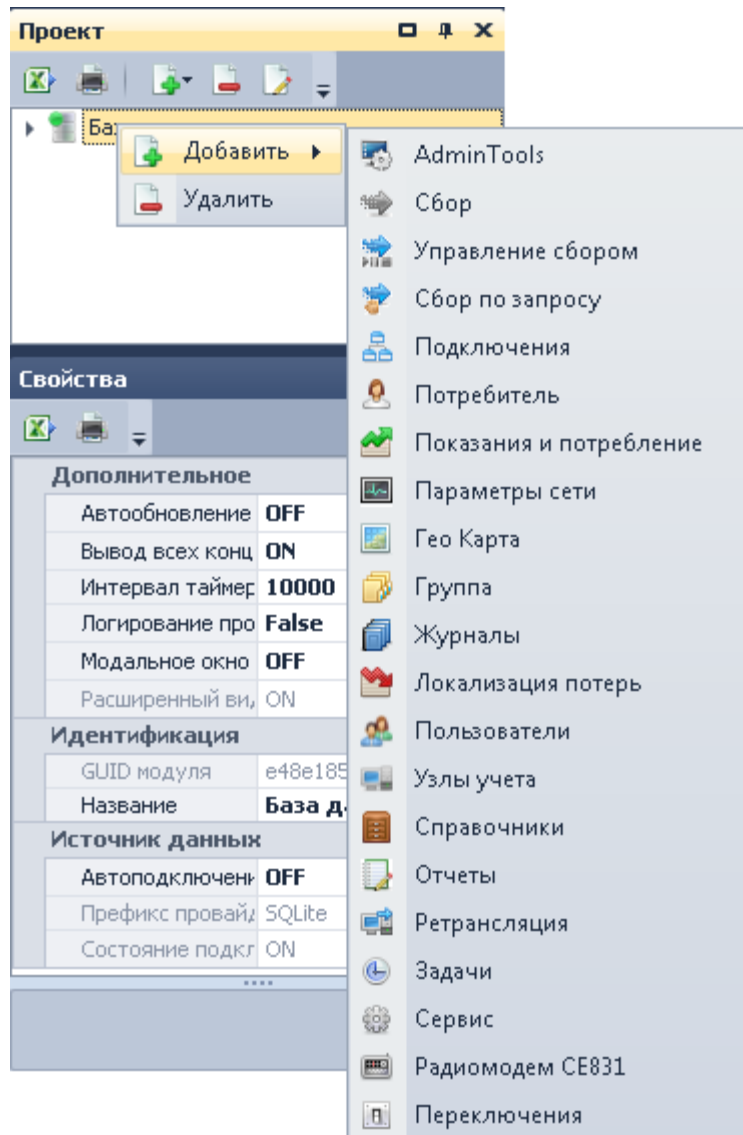

Помимо основных функциональных модулей к “База данных” можно добавлять специальные тип “Группа”, с помощью которого можно сгруппировать набор модулей.

Группировку можно создавать многоуровневой, с неограниченной вложенностью.

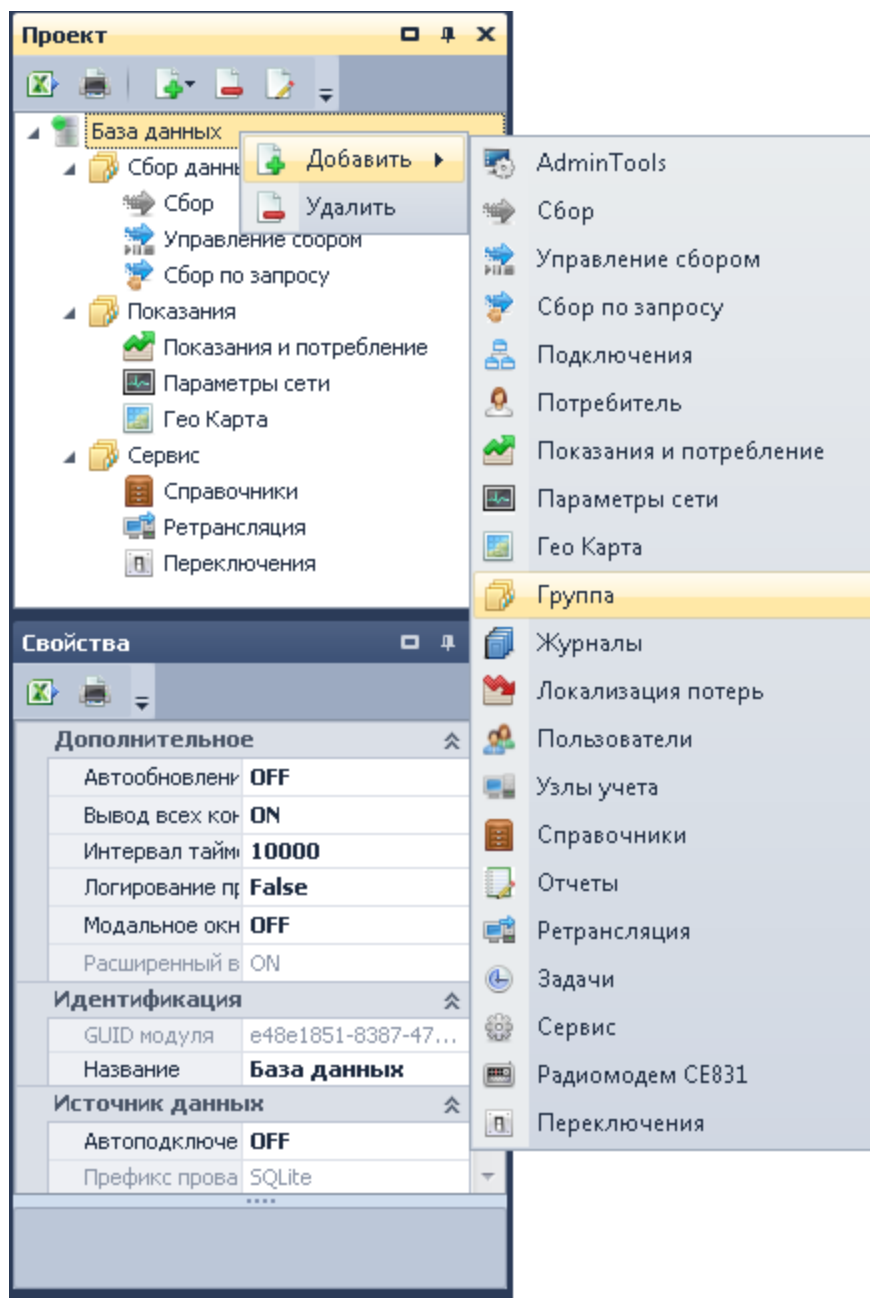

Модули, подключаемые к модулю «[Задачи](#)»

Модуль	Назначение
«Обслуживание БД»	Резервное копирование, восстановление и очистка базы данных (<i>Подробное описание в руководстве администратора</i>)
« Мастер импорта и экспорта структуры »	Импорт и экспорт параметров узлов учета и данных в форматы Excel и XML
« Диагностика »	Выгрузка в формат Excel статистики собираемости, небалансов, журналов cEnergo, Windows

« Экспорт 90000 »	Выгрузка данных в формат 90000 (МРСК Сибири)
« Выгрузки в табличные формы »	Выгрузки данных в различные табличные формы: Excel, DBF и др.
« Выгрузки ОРЭ »	Выгрузка в форматы ОРЭ (80020 и др.)
« Экспорт Паспорт-Протокол »	Выгрузка предназначена для экспорта паспортных и эксплуатационных данных выбранных счетчиков, трансформаторов
« Импорт »	Импорт данных из сторонних систем в базу данных сEnergо

Подключение модулей осуществляется путем выбора в контекстном меню модуля «Задачи» соответствующего пункта:

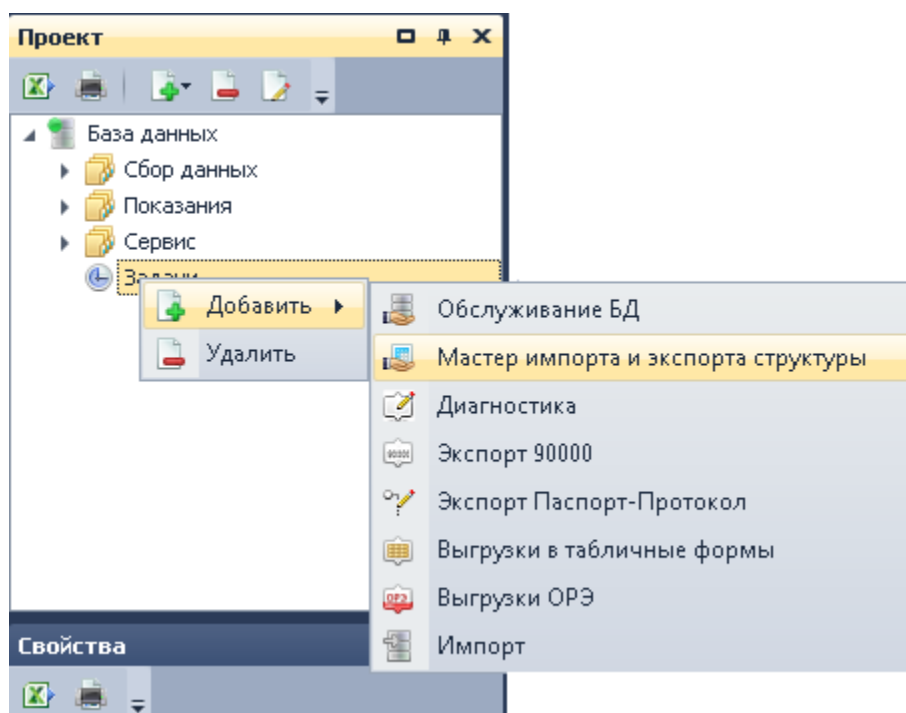

Окно «Список узлов учета»

Окно «Список узлов учета» содержит оформленный в виде таблицы перечень всех узлов (точек) учета, которые имеются на объекте. Таблицу можно вывести на печать и сохранить в файл формата Excel.

	ИНФОРМАЦИЯ! Различные действия производимые над узлами в соответствующих модулях выполняются по двойному клику или нажатию клавиши Enter, на выбранном узле либо группе узлов в списке.
---	--

ВНИМАНИЕ! В списке узлов учёта счётчик может отображаться дважды или более раз, в связи с тем, что он может иметь связь с несколькими концентраторами. Режим отображения всех концентраторов опциональный (по умолчанию включен) и настраивается в свойствах модуля “База данных”. Кроме того при включении счётчика в несколько балансных групп он также он будет выведен соответствующее количество раз (режим не отключается).

Существует возможность настройки отображения таблицы узлов учета. Для этого необходимо в контекстном меню области заголовков колонок выбрать соответствующий пункт:

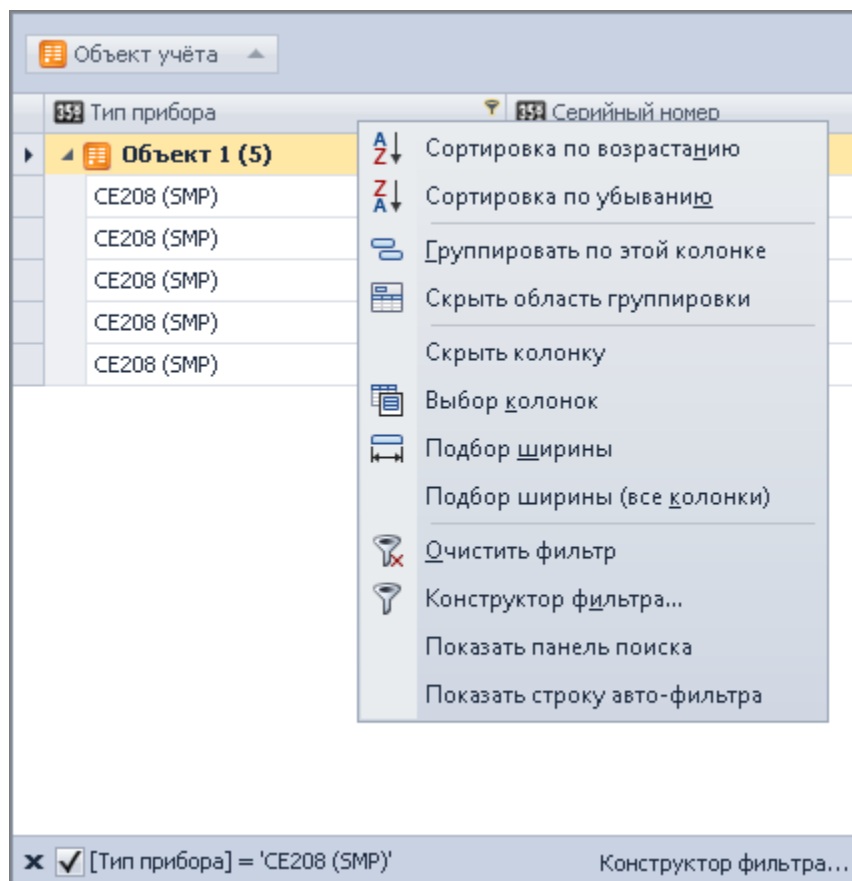

Сортировку, группировку и фильтрацию данных можно осуществлять и в контекстном меню элементов, расположенных на панели группировки:

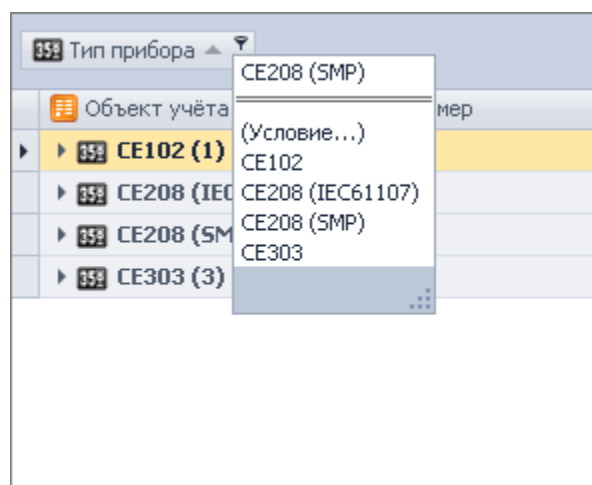
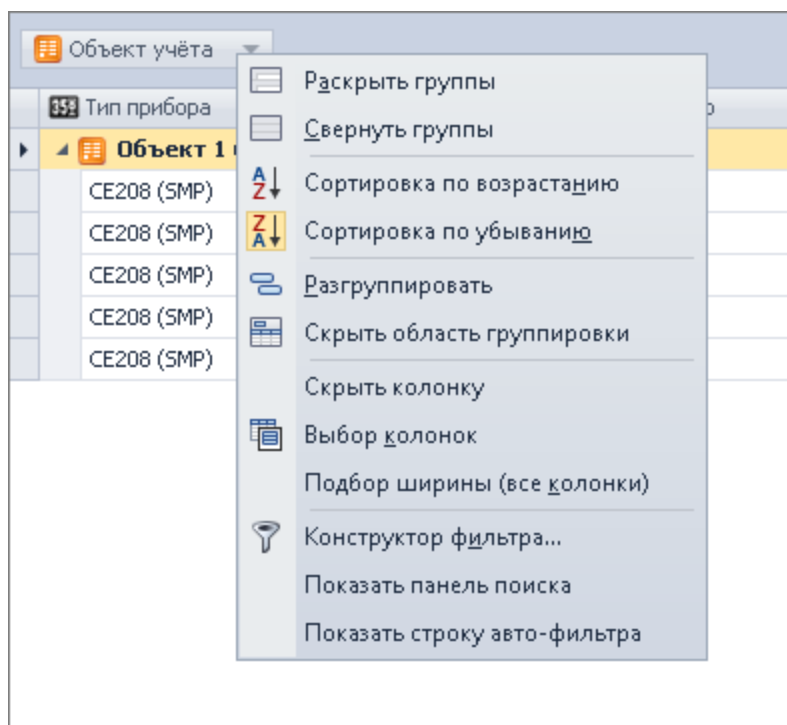

Для указания того, какие колонки будут отображаться в таблице, необходимо в контекстном меню области заголовков колонок выбрать пункт «Выбор колонок» и включить нужную колонку в таблицу простым переносом в удобное место. Скрытие производится обратным переносом.

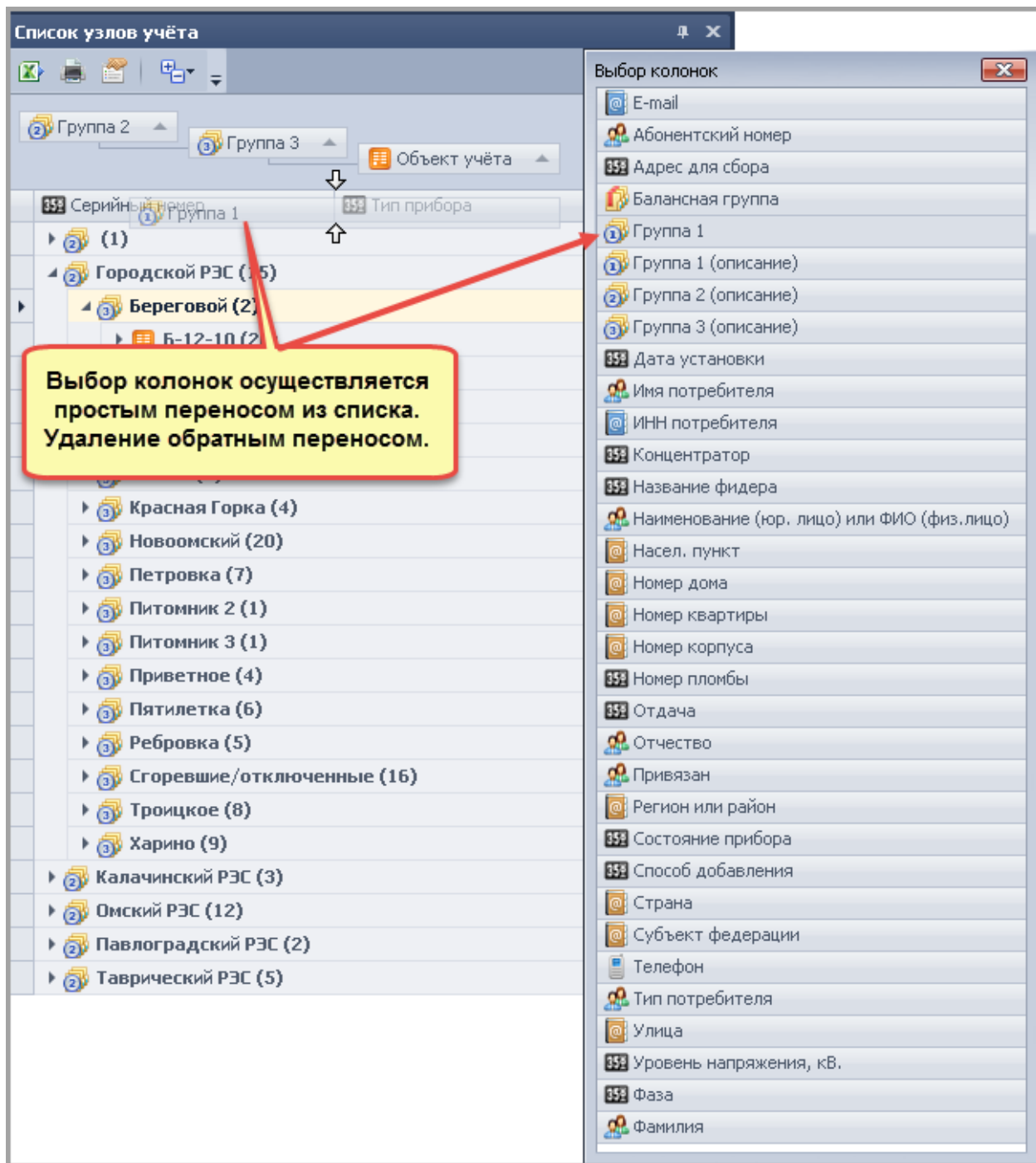

Поиск в таблице узлов возможен как по отдельной колонке, так и по всей таблице. Для поиска по всей таблице необходимо в панели поиска ввести строку поиска и нажать кнопку «Поиск». Для создания сложного фильтра необходимо в контекстном меню области заголовков колонок выбрать пункт «Конструктор фильтра» и в открывшемся окне задать условия фильтрации:

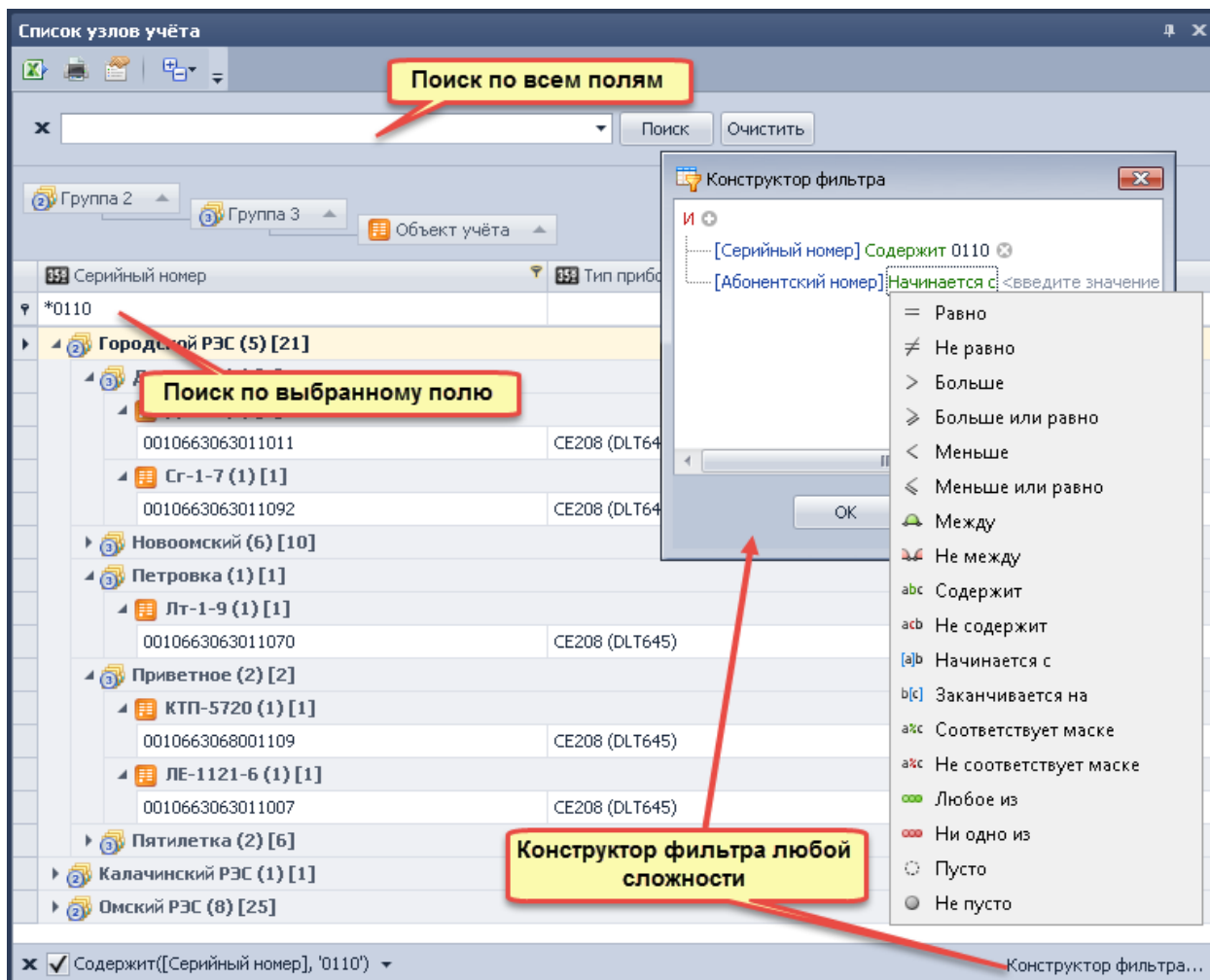

Также существует возможность настройки формата вывода строки для группы. Для этого необходимо нажать кнопку «Настройка (узлы учета)» и в открывшемся окне задать необходимые параметры. Кроме того, существует возможность быстрого сворачивания/разворачивания всех групп или до заданного уровня группировки. Для этого необходимо нажать кнопку «Структура» и выбрать нужный уровень раскрытия группировки. Установка значения в поле «Развернуть до» задает уровень, до которого группировки будут раскрыты по умолчанию:

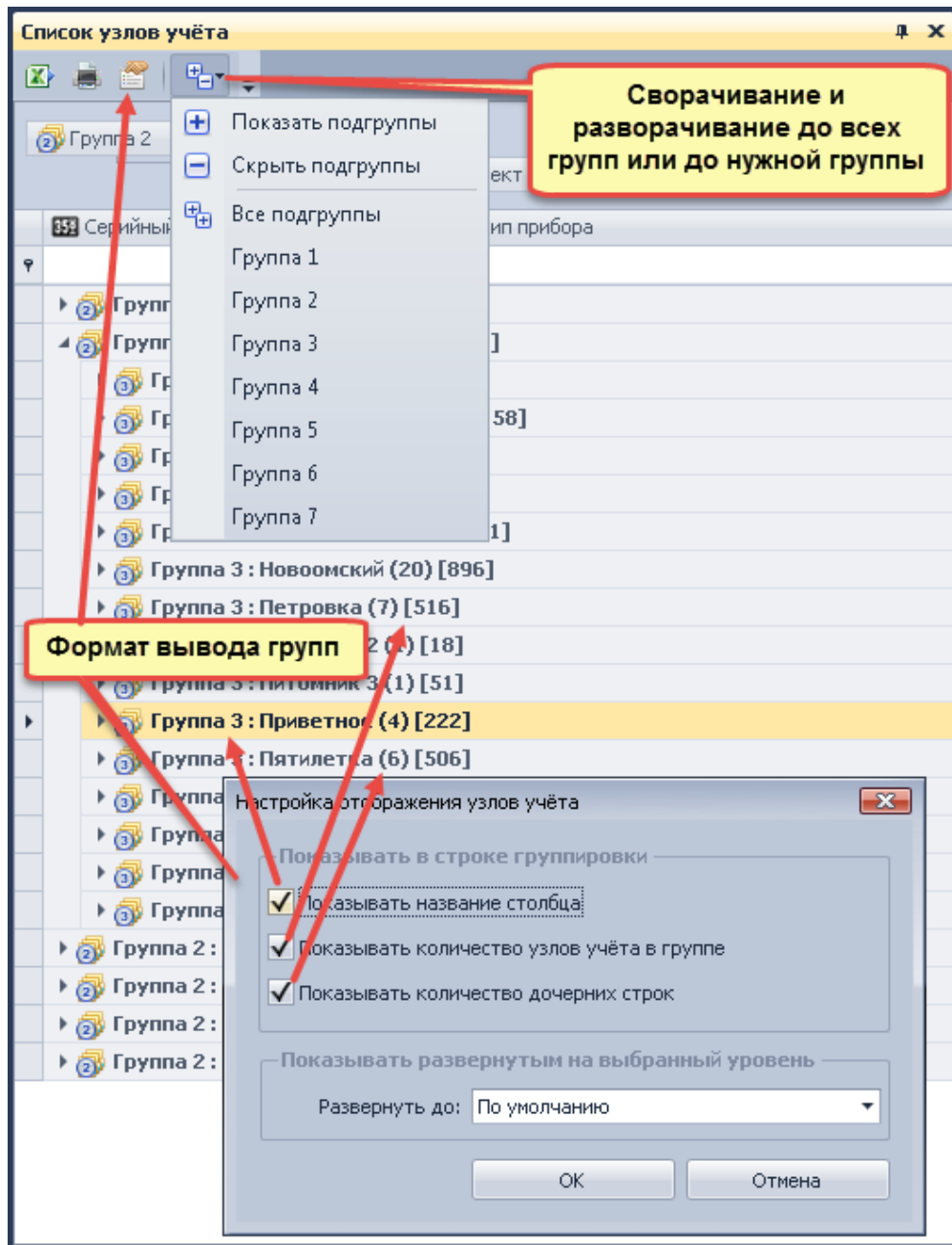

При выделении того или иного узла учёта все его параметры отображаются в окне «Свойства»:

Свойства	
Адрес	
Город	Дружино
Номер дома	2
Номер квартиры	1
Номер корпуса	
Почтовый индекс	
Регион или район	
Страна	
Субъект федерац	
Улица	Березовая
Баланс	
Балансная группа	Сг-1-9
Отдача	OFF
Группа	
Дополнительно	
Контакты	
Объект учёта	
№ Объекта учёта	131
Наименование	Сг-1-9
Потребитель	
Счётчик	
№ концентратора	0
№ Счётчика	7562
Адрес для сбора	
Дата установки	
Название фидера	
Номер пломбы	
Серийный номер	0010663071001534
Серийный номер к	
Состояние счётчи	
Способ добавлен	
Текущий концент	False
Типа концентратс	
Типа счётчика	
Уровень напряже	
Установлен у пот	False
Фаза	

Окно «Логирование»

Окно «Логирование» содержит записи о текущих событиях и действиях программных модулей. Содержимое окна автоматически очищается при достижении 100 записей, при этом выдается сообщение, что полный журнал можно просмотреть в модуле «Журналы»:

```

Логирование
10.12.2015 9:16:26> [База данных] База данных: Модуль загружен и готов к работе.
10.12.2015 9:16:51> [ceShell] Начато обновление списка узлов учёта!
10.12.2015 9:16:56> [ceShell] Завершено обновление списка узлов учёта! Затрачено времени: 00:00:04.36
10.12.2015 9:16:57> [База данных] Подключение к БД установлено! Версия БД: 450, Версия справочников: 450
10.12.2015 9:17:30> [Параметры сети] Старт модуля Параметры сети.10 декабря 2015 г.
10.12.2015 9:17:37> [Гео Карта] Старт модуля Гео Карта.10 декабря 2015 г.
10.12.2015 9:21:04> [узлы учёта] Старт управления узлами учёта.10 декабря 2015 г.
10.12.2015 10:32:52> [ceShell] Начато обновление списка узлов учёта!
10.12.2015 10:32:52> [SQLite] Произведено отключение от БД

```

Содержимое окна может быть выведено на печать, сохранено в Excel и очищено вручную.

Шаблоны конфигурации

Шаблоны конфигурации позволяют настраивать структуру проекта и внешний вид ПО, а также сохранять их для последующего использования.

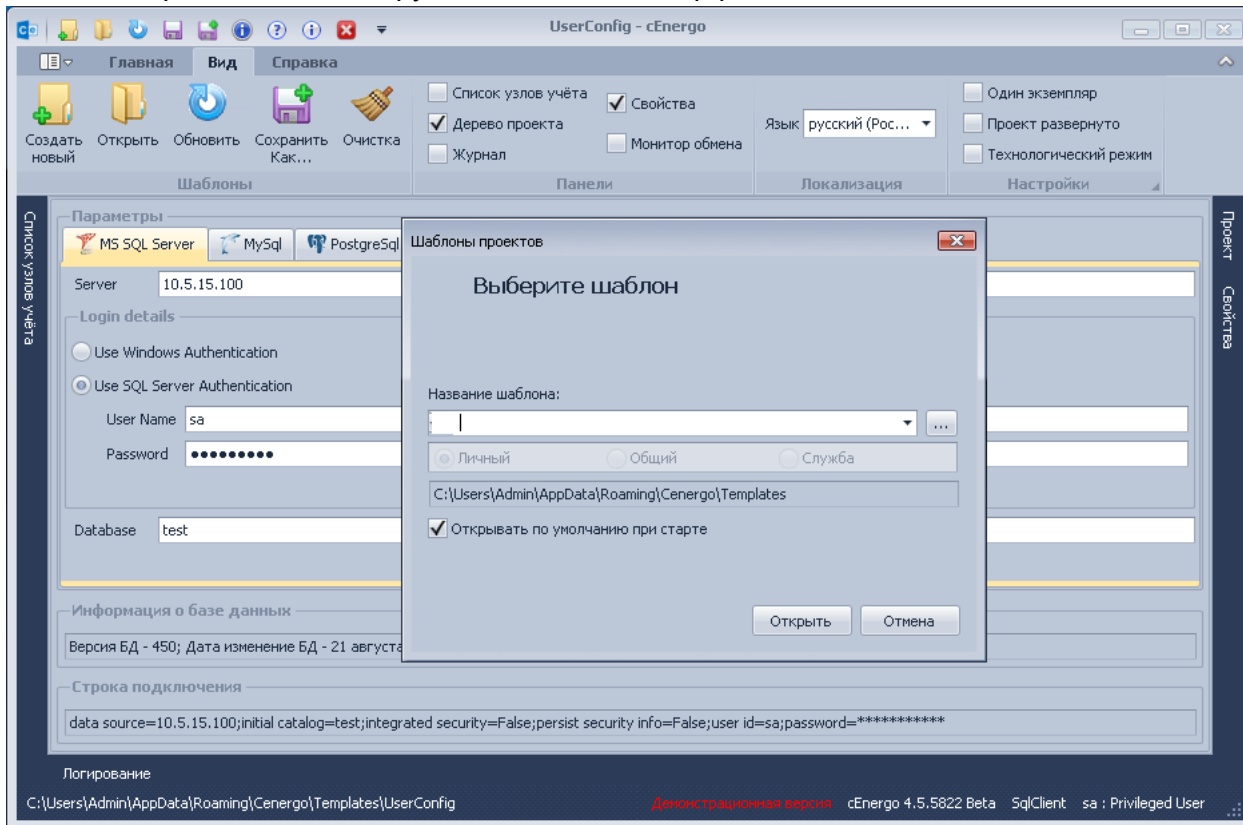

Шаблон конфигурации хранит:

- дерево проектов;
- расположение и размеры окон в приложении;
- настройки таблиц и других элементов интерфейса.

Кнопки работы с шаблонами находятся в главном меню на закладке «Вид» и в раскрывающемся меню в заголовке программы в виде кнопок быстрого доступа. Шаблоны конфигурации может создавать пользователь, которому не было явно запрещено это делать в настройках модуля «Управление пользователями».

Существует три типа шаблонов:

Тип	Назначение
 Личный	Личные шаблоны пользователя. Располагаются в его личной папке и доступны только ему. Для Windows 2003/XP это C:\Documents and Settings\[User Name]\Application Data\Cenergo\Templates\ Для Vista/7/8 это c:\Users\[User Name]\AppData\Roaming\Cenergo\Templates\
 Общий	Общие шаблоны. Располагаются в папке общего доступа. Для Windows 2003/XP это C:\Documents and Settings\All Users\Application Data\Cenergo\Templates\ Для Vista/7/8 это C:\ProgramData\Cenergo\Templates\
 Служба	Шаблон службы (для варианта запуска сEnergо как сервиса (службы) Windows). Располагаются в специальной папке. Шаблон службы существует в единственном экземпляре. Его можно только отредактировать, имея соответствующие права (как правило это права локального администратора). Для Windows 2003/XP это C:\Documents and Settings\All Users\Application Data\Cenergo\Service Для Vista/7/8 это C:\ProgramData\Cenergo\Service

Окно выбора шаблона конфигурации имеет вид:

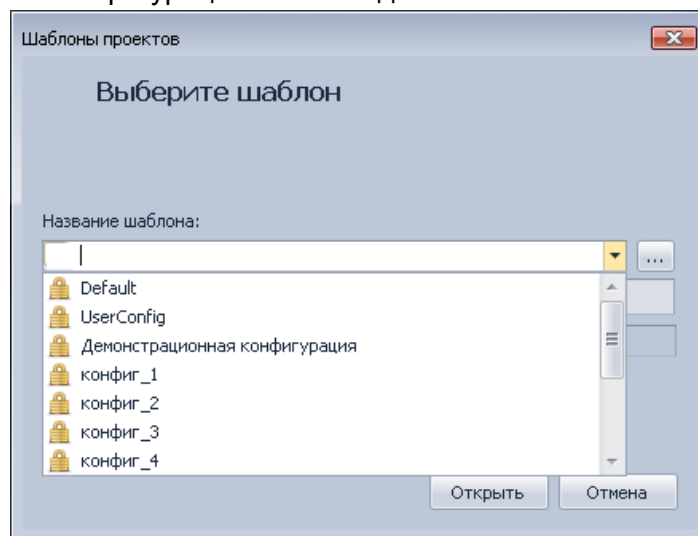

В нем можно как выбрать любой из представленных в списке шаблонов, так и создать новый.

Пользовательский шаблон можно создать в любой удобной пользователю папке, явно её указав при создании. Но в этом случае шаблон не будет отображаться в списке доступных шаблонов, и его нужно будет либо выбирать вручную, либо при его создании выставить опцию «Открывать по умолчанию при старте» для автоматического открытия шаблона при запуске программы. Опция сохраняется в личную папку пользователя, что дает возможность каждому пользователю выбрать шаблон, автоматически открываемый при запуске программы.

Шаблон конфигурации может быть сохранен в любую папку, в том числе в папку, определенную в Windows как папку пользователя (Document and Settings\User1 и т.д.). Считывание шаблона ведется из указанной при его сохранении папки. При этом в списке

доступных шаблонов в главном модуле он будет отсутствовать, и его можно выбрать только вручную.

Запуск процесса сбора данных как службы Windows

Имеется возможность использования сбора данных как автоматически запускаемой при старте системы службы (сервиса) Windows.

При установке ПО сEnergo инсталляционный пакет автоматически регистрирует в системе службу сEnergo. По умолчанию служба выключена и её параметр «Тип запуска» установлен в значение «Вручную».

Действия по запуску процесса сбора данных как службы Windows:

1. После установки ПО сEnergo служба уже зарегистрирована в системе. Необходимо запустить ПО в стандартном режиме и открыть шаблон Default типа «Служба»;
2. В дерево проекта необходимо добавить модуль «База данных» и подключить к нему модуль сбора.
3. После настройки подключения к базе и её проверки необходимо в свойствах модуля «База данных» включить параметр «Автоподключение».
4. После настройки параметров сбора необходимо в свойствах модуля «Сбор» включить параметр «Автозапуск».
5. Сохранить шаблон.
6. Открыть окно управления службами Windows («Панель управления»-«Администрирование»-«Службы») и запустить службу сEnergo.

ИНФОРМАЦИЯ! Параметр службы «Тип запуска» можно выставить в значение «Автоматически (отложенный запуск)». Необходимо выбирать вариант отложенного автоматического запуска.

сEnergo. База данных

Назначение модуля

Модуль «База данных» предназначен для подключения к БД всех подчиненных модулям функций ПО сEnergo. Модуль поддерживает работу с разными типами СУБД - MS SQL Server, MySQL, PostgreSQL, SQLite. Имеется ограниченная поддержка Oracle. Наиболее простое использование модуля, не требующее установки внешних СУБД - на основе SQLite.

Подключение модуля к БД

В начале работы с ПО возможно:

1. Создать пустую готовую к работе БД нажатием на кнопку «Создать БД», при этом необходимо в окне подключения к БД задать логин и пароль системного администратора БД.

ВНИМАНИЕ! Создавать базу данных необходимо в той локализации приложения, в которой предполагается ее дальнейшее использование. База данных созданная в русской локализации ПО, будет содержать справочную информацию на русском языке, а в английской соответственно на английском, и поменять в дальнейшем не получится! Поэтому необходимо внимательно выбирать текущую локализацию приложения при создании базы данных.

2. Средствами СУБД произвести импорт или восстановить БД из резервной копии.
3. Заполнить справочники в новой БД или актуализировать в обновляемой. При обновлении БД или переносе с других ПК перед началом работы рекомендуется нажать кнопку «Проверить справочники» для того, чтобы актуализировать набор служебных справочников ПО.
4. При обновлении ПО требуется произвести обновление структуры БД. Для этого необходимо нажать на кнопку «Обновить базу данных» и выбрать в диалоговом окне требуемый файл скрипта. Например, при необходимости обновить СУБД MySQL с версии 4.4 до версии 4.5 нужно выбрать файл Update Sript (4.4 - 4.5) [MySQL].sql (для СУБД MS SQL Server - файл Update Sript (4.4 - 4.5) [SqlClient].sql) и дождаться завершения операции обновления. Перед обновлением рекомендуется сделать резервную копию БД.

ВНИМАНИЕ! После обновления БД, необходимо выполнить проверку прав в модуле «Пользователи» подключившись к БД от имени привилегированного пользователя. Необходимо перейти на вкладку «Анализ пользователей» и нажать на панели кнопку «Проверить и исправить права доступа».

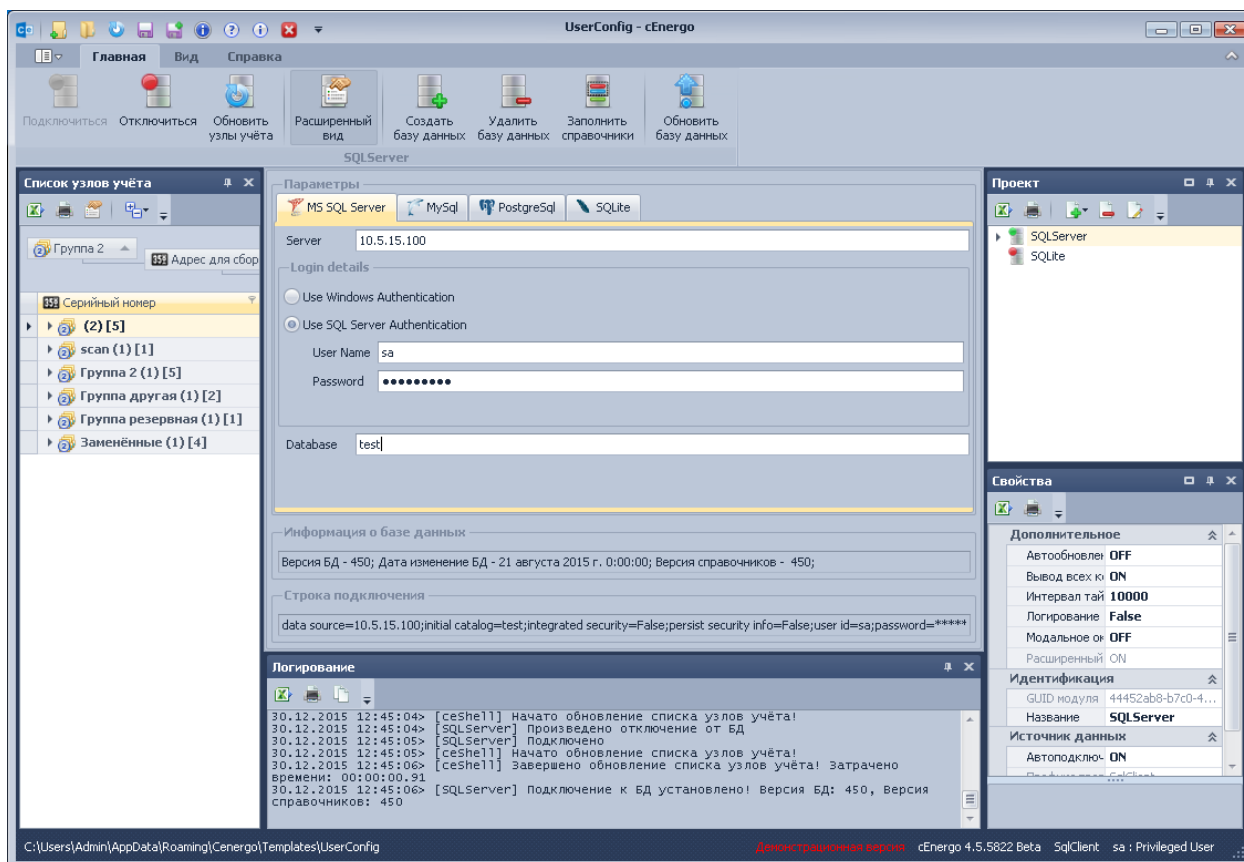

После удачного подключения все параметры подключения к БД сохраняются в шаблоне до следующего запуска.

Действия по созданию БД, удалению и обновлению справочников необходимо производить от имени **привилегированного** пользователя (по умолчанию для MySQL это **root**, для MS SQL Server это **sa**, для Oracle это **sys**, для PostgreSQL это **postgres**).

Свойства модуля

Модуль содержит следующий набор свойств для тонкой настройки:

Свойство	Редактируемое	Назначение
Вывод всех концентраторов	Да	Отображать в списке узлов учёта связи счётчика со всеми концентраторами (иначе только с текущим)

Интервал таймера	Да	Интервал мониторинга сообщений в миллисекундах, например, появления задания на переключение реле. Максимум - 172800000 мс (48 часов, 2 суток), минимум - 1000 мс (1 с). При возрастании нагрузки на БД рекомендуется увеличивать значение до 10 - 20 с (10000 - 20000 мс)
Логирование проверки справочников	Да	Отображение в логе процесса обновления справочников
Модальное окно	Да	Включение режима отображения при старте программы модального окна с запросом логина и пароля. Возможно, если в состав проекта входит только один модуль «База данных»
Автообновление узлов учета	Да	Автоматическое обновление списка узлов учета при выборе модуля в дереве проекта
Расширенный вид	Нет	Информация о доступности расширенного режима
GUID - элемента	Нет	Уникальный идентификатор модуля
Название	Да	Название модуля в дереве проекта
Автоподключение	Да	Включение режима автоматического подключения модуля к БД при запуске ПО
Префикс провайдера	Нет	Название провайдера БД
Состояние	Нет	Информация о состоянии подключения к БД

подключения		
-------------	--	--

	<p>ВНИМАНИЕ! Для СУБД SQLServer имеется возможность подключения к БД под текущей учетной записью Windows. Для этого в окне подключения нужно выбрать вариант Use Windows Authentication.</p>
---	---

CEnergo. AdminTools

Назначение модуля

Модуль AdminTools позволяет получить информацию о подключенных устройствах, считывать/записывать данные как напрямую со счетчика, так и через УСПД 164-01М или CE805, настраивать и редактировать каналы связи. Для подключения модуля необходимо в окне «Проект» вызвать контекстное меню модуля «База данных» и выбрать пункт AdminTools.

Свойства модуля

Если включена опция «Запись SN счетчика в БД после поиска и адреса после авторизации», то после установления связи со счетчиком в базу данных будет записан его адрес, отображающийся в окне «Свойства» (в случае, если он отличается от существующего в БД). А после успешного поиска счетчика в базу данных будет записан серийный номер счетчика, который тот вернул в ответ на команду поиска (в случае, если он отличается от существующего в БД).

Если включена опция «Профессиональный режим работы», пользователю будет предложено выбрать для работы с устройством тип/версию из тех, которые поддерживаются в библиотеке устройства.

Свойство «Уровень отладки» носит технологический характер и управляет объемом вывода отладочной информации о функционировании коммуникационного процесса.

Свойство «Межбайтовый интервал при прямом доступе, мс» управляет величиной временного интервала, в соответствии с которым УСПД при включенном прямом доступе к счетчику будет формировать пакет данных к подключенному счетчику. А именно, если в течение этого интервала времени не поступало данных в интерфейс прямого доступа, то уже скопившиеся в специальном буфере поступившие ранее данные будут обработаны и отправлены счетчику.

Если включена опция «Автоматическая авторизация с устройством», это избавляет пользователя от необходимости нажимать кнопку «Авторизация» перед обменом с устройством.

Если включена опция «Автоматическое сохранение считанных данных измерений счетчиков в БД», то после выполнения чтения данных измерений счетчиков на любой из закладок данных измерений произойдет автоматическое сохранение этих данных в БД.

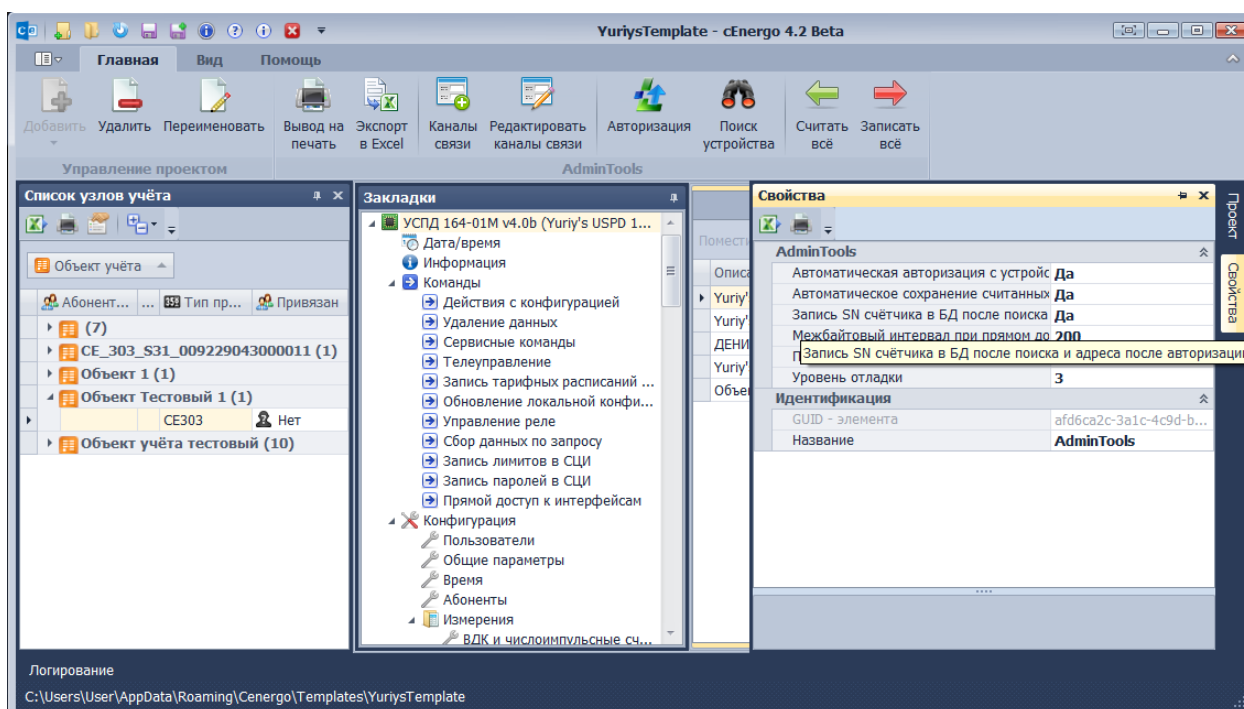

Выбор устройств

Окно «Закладки» модуля AdminTools содержит набор закладок одного типа, которые позволяют выполнять с устройством определенный набор действий (работа с конфигурацией устройства, работа с данными устройства, чтение состояний устройства и т.д.). Для каждого типа устройств количество, название и содержимое разделов и закладок отличается, хотя общие принципы работы для разделов одного типа одинаковы. В окне «Выберите устройство из списка» выводится список и параметры концентраторов УСПД 164-01М или CE805, CE805, которые совместно с каналами связи должны быть предварительно настроены в модуле «Подключения» или через кнопку «Каналы связи» (концентраторы могут быть общими также и для модуля «Сбор»). В этом окне можно изменить канал связи, кликнув мышью в столбце «Канал связи»:

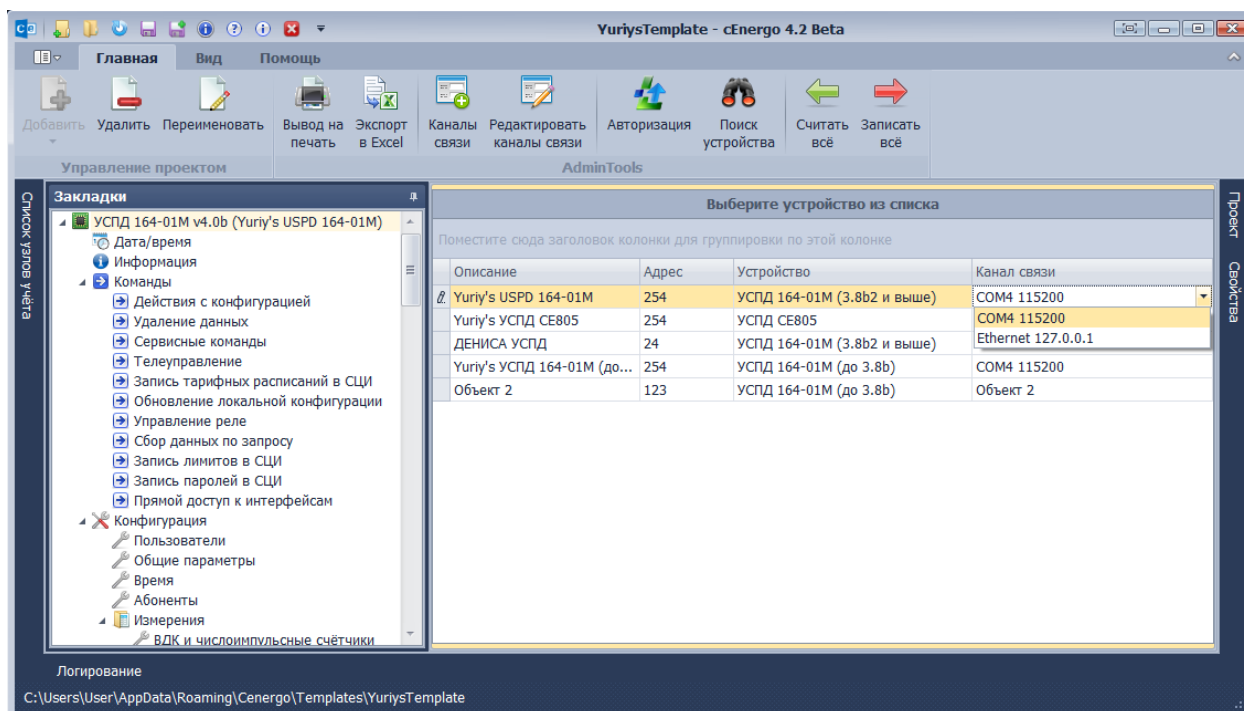

Для работы со счетчиком необходимо двойным щелчком мыши выбрать его в списке узлов учета. Если выполнить двойной щелчок на сгруппированной строке списка узлов учета, то будет выбран первый счетчик в этой группе. В окне «Закладки» отобразятся тип выбранного счетчика и его серийный номер. Если существует один тип/версия счетчика, то структура дерева закладок отобразится автоматически. В противном случае необходимо осуществить выбор типа/версии счетчика вручную, для этого кликнуть правой кнопкой мыши на корневом (первом) узле дерева закладок устройства и во всплывающем меню выбрать тип/версию счетчика. Можно также указать параметры для обмена с устройством в окне «Свойства», нажав на кнопку «Свойства»:

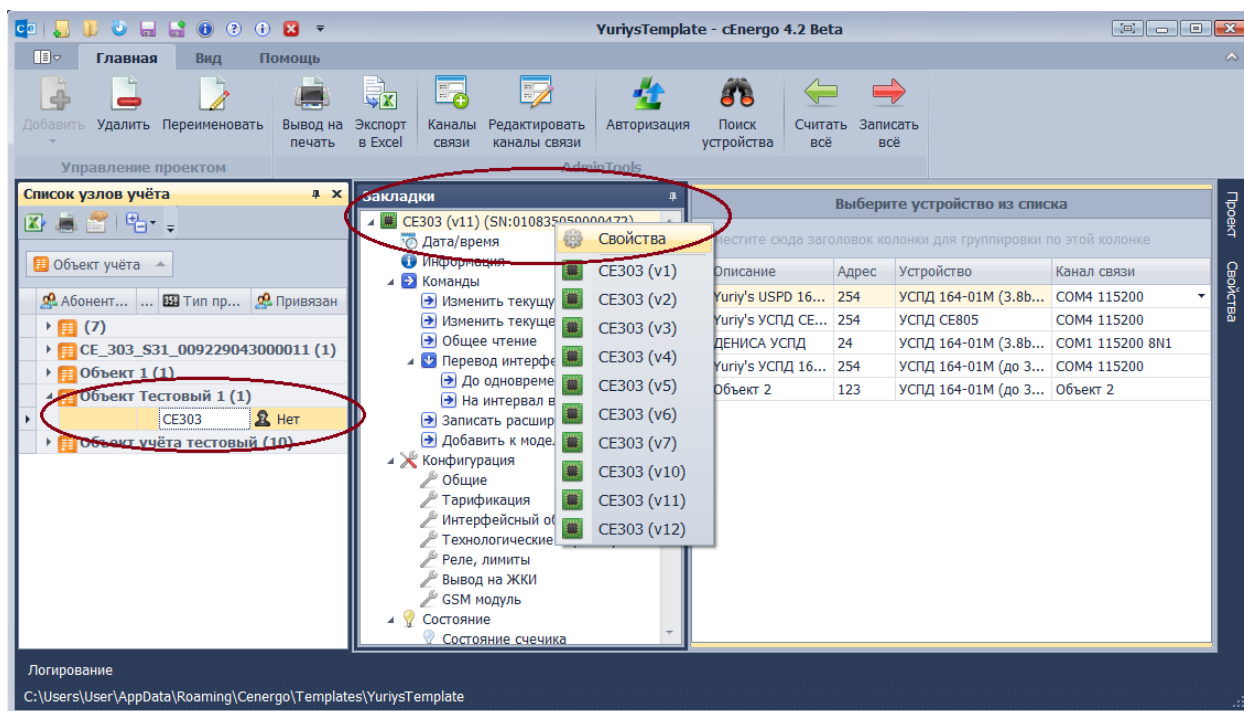

Для работы с УСПД 164-01М или СЕ805 необходимо выбрать двойным щелчком мыши нужное устройство в окне «Выбор устройств». Если существует один тип/версия УСПД, то структура дерева закладок отобразится автоматически. В противном случае выбор УСПД осуществляется аналогично выбору счетчика.

Кнопки «Авторизация» и «Поиск устройства»

Определение типа/версии устройства (например, счетчика или УСПД) может быть выполнено автоматически нажатием на кнопки «Авторизация» или «Поиск устройства». Будет установлена связь с устройством, считаны его тип/версия, отобразится соответствующая структура дерева закладок для этого устройства. Для запуска авторизации необходимо выбрать устройство и нажать кнопку «Авторизация», для поиска - кнопку «Поиск устройства» на панели главного меню. В случае, если библиотека программы для текущего выбранного устройства не поддерживает тип/версию устройства, для которого выполняется поиск или авторизация, будет выдано соответствующее сообщение.

Кнопка «Каналы связи»

Кнопка предназначена для добавления новых каналов связи, счетчиков, концентраторов и объектов учета в БД. Для добавления канала связи нужно нажать кнопку «Каналы связи». В результате откроется окно мастера создания подключения.

Кнопка «Редактировать каналы связи»

Кнопка предназначена для изменения параметров каналов связи. Также эта кнопка позволяет изменять параметры счетчиков и концентраторов, но только если этот канал связи настроен лишь для одного счетчика и (или) концентратора.

Работа с устройствами

После установления связи с устройств можно переходить на одну из закладок для выполнения операций для данного устройства.

Закладка «Дата/Время»

Закладка предназначена для считывания, записи и коррекции текущего времени устройства. При её выборе доступны следующие действия (кнопки):

- «Считать из устройства» - позволяет считать текущее время из устройства;
- «Записать в устройство» - позволяет записать в устройство текущее время. Данная кнопка доступна только для пользователей, имеющих тип (уровень доступа) «Администратор»;
- «Коррекция времени» - позволяет произвести коррекцию времени устройства. Максимальная величина коррекции в сутки зависит от типа устройства:

Дата/Время		
Поместите сюда заголовок колонки для группировки по этой колонке		
Описание	Устройство	Компьютер
[Местное время] Часовой пояс	(UTC+07:00) Омск, Новосиб...	(GMT+04:00) Волгоград, Мо...
[Местное время] Сезон	Отсутствует	Зима
[Местное время] Дата/время	28.01.2014 19:44:01	28.01.2014 16:43:12
[Местное время] День недели	Вторник	Вторник
[Время GMT] Дата/время	28.01.2014 12:44:01	28.01.2014 12:43:12
[Время GMT] День недели	Вторник	Вторник

Отклонение времени устройства		
Поместите сюда заголовок колонки для группировки по этой колонке		
Описание	Местное время	Время GMT
В секундах	10848,11	48,111
В формате "дни часы:минут...	0 3:00:48	0 0:00:48

В основном рабочем окне представлена информация о текущем времени устройства и времени компьютера. При входе в программу под учетной записью пользователя типа «Оператор» или «Пользователь» на панели главного меню будут доступны только две кнопки - «Считать из устройства» и «Коррекция времени».

Закладка «Информация»

Закладка присутствует у всех типов устройств и предназначена для получения различной информации (версия, исполнение) об устройстве. Содержимое данной закладки зависит от типа устройства:

№	Описание	Значение
1	Название типа	УСПД 164-01М
2	Заводской номер	009620051000214
3	Версия встроенного ПО	4.0bх2
4	Дата сборки встроенного ПО	Dec 26 2012 14:57:04

Перед считыванием информации необходимо выбрать нужные пункты (они будут отмечены красными флажками). Можно выделить сразу несколько пунктов, используя клавиши Shift или Ctrl. Затем нажать кнопку «Считать из устройства». В результате в столбце «Значение» отобразится считанная информация, а флажки изменят свой цвет на синий.

Полученную информацию можно записать в файл, используя кнопку «Записать в файл» на главной панели. Информацию можно и прочитать из файла, используя кнопку «Прочитать из файла». Запись и чтение осуществляются в формате Excel.

Закладка «Команды»

Закладка предназначена для отправки устройству команд управления. Посредством команд возможно производить удаление данных, управлять конфигурацией (сбрасывать к заводским настройкам), применять/отменять изменения в настройках и т.д. Каждая вкладка закладки «Команды» имеет один или несколько выпадающих списков, а также поле, в котором представлены доступные для выбора команды. Для выполнения команды требуется установить необходимые параметры команды и нажать кнопку «Выполнить» на панели главного меню.

ВНИМАНИЕ! Будьте внимательны при использовании команды «Загрузить заводскую конфигурацию», которая приводит к полной очистке конфигурации УСПД.

Закладка «Конфигурация»

Закладка содержит в себе вкладки, которые позволяют производить различные действия с настройками устройства. Для каждого типа устройств количество вкладок на закладке «Конфигурация» может быть различно.

Для всех вкладок активна кнопка импорта данных, которая позволяет заносить произвольные данные в текстовые колонки первой выделенной таблицы конфигурации. При групповом выделении параметров и при групповой записи не выставляется флажок для параметра «Пароль» с целью предотвращения случайной записи неверного пароля в прибор.

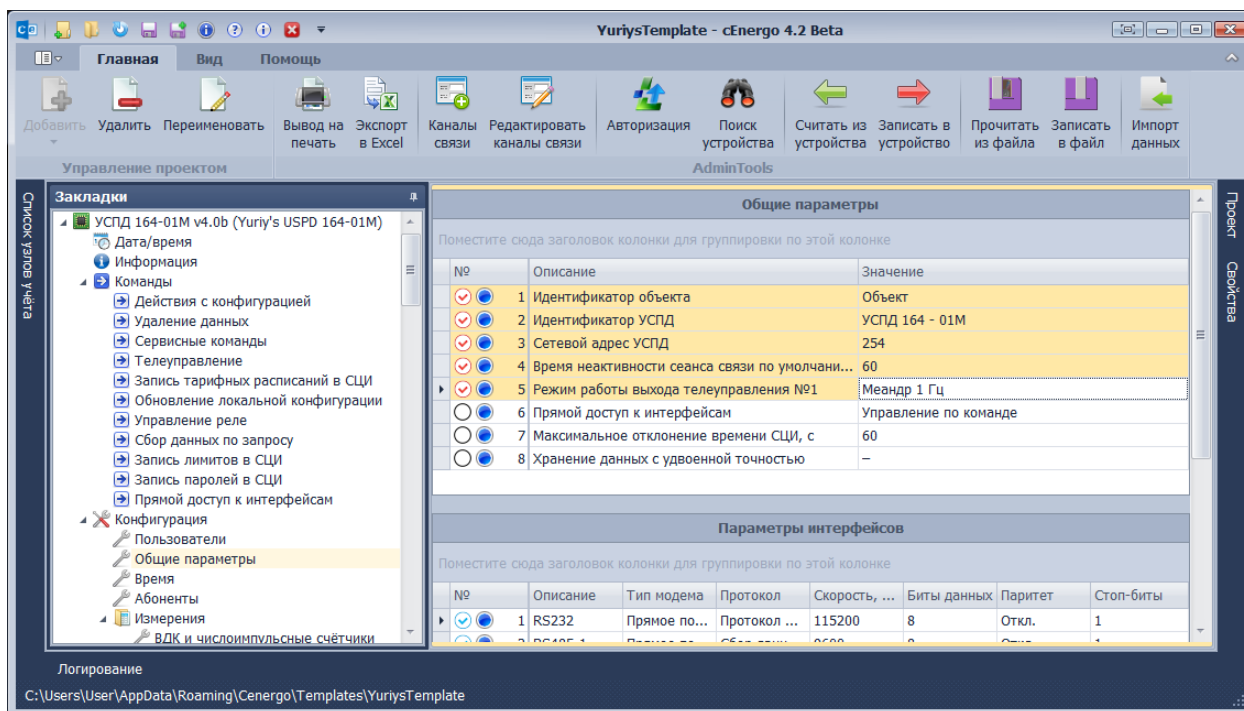

Для примера параметрирования устройства рассмотрим работу с конфигурацией УСПД. Нужно выделить одну или несколько строк таблицы или нескольких таблиц (это возможно сделать с помощью клавиш Ctrl, Shift или контекстного меню, которое появляется при щелчке правой кнопкой мыши на любой из таблиц) и нажать кнопку «Считать из устройства». Считанная конфигурация отображается в таблице (таблицах). Конфигурацию возможно отредактировать и записать изменения в УСПД (операция «Записать в устройство»). Для того, чтобы УСПД начало работать с новой конфигурацией, необходимо выполнить команду «Применить изменения конфигурации» на закладке команд «Действия с конфигурацией». Закладка УСПД «Конфигурация»-«Измерения»-«Счетчик с цифровым интерфейсом»-«Параметры» имеет специальную функциональность, а именно кнопки сохранения в БД и чтения из БД. Они предназначены для сохранения настроенных в УСПД счетчиков в БД и их чтения из БД в таблицу конфигурации соответственно. Считанные данные можно просмотреть как в табличном, так и в графическом виде.

Закладка «Состояние»

Закладка предназначена для получения информации о состоянии различных параметров устройства. У каждого типа устройств количество вкладок на закладке «Состояние» может быть различно.

Для считывания значений состояния устройства необходимо выбрать нужные пункты и нажать кнопку «Считать из устройства». В результате в области отображения данные состояний обновятся. Кнопка «Спрятать неотмеченные элементы» позволяет убрать элементы, которые не были отмечены флажками.

Полученную информацию можно записать в файл, используя кнопку «Записать в файл» на главной панели. Информацию можно и прочитать из файла, используя кнопку «Прочитать из файла». Запись и чтение осуществляются в формате Excel.

Закладка «Данные измерений»

Закладка предназначена для считывания и экспорта результатов измерений. У каждого типа устройств количество вкладок на закладке «Данные измерений» может быть различно.

Для примера рассмотрим закладку «Данные измерений» УСПД. Для чтения данных измерений нужно выбрать каналы измерений, тарифы, указать глубину или интервал чтения и нажать кнопку «Считать из устройства». Нажав кнопку «Считать настройки» можно узнать, какие величины измеряются для выбранных каналов измерений. Кнопка «Справочник» вызывает справочник статусов данных измерений аналогично справочнику модуля показаний и потребления. Кнопка «Статусы данных» позволяет отобразить/скрыть статусы данных измерений в числовом формате.

Полученную информацию можно записать в файл, используя кнопку «Записать в файл» на главной панели. Информацию можно и прочитать из файла, используя кнопку «Прочитать из файла». Запись и чтение осуществляются в формате Excel.

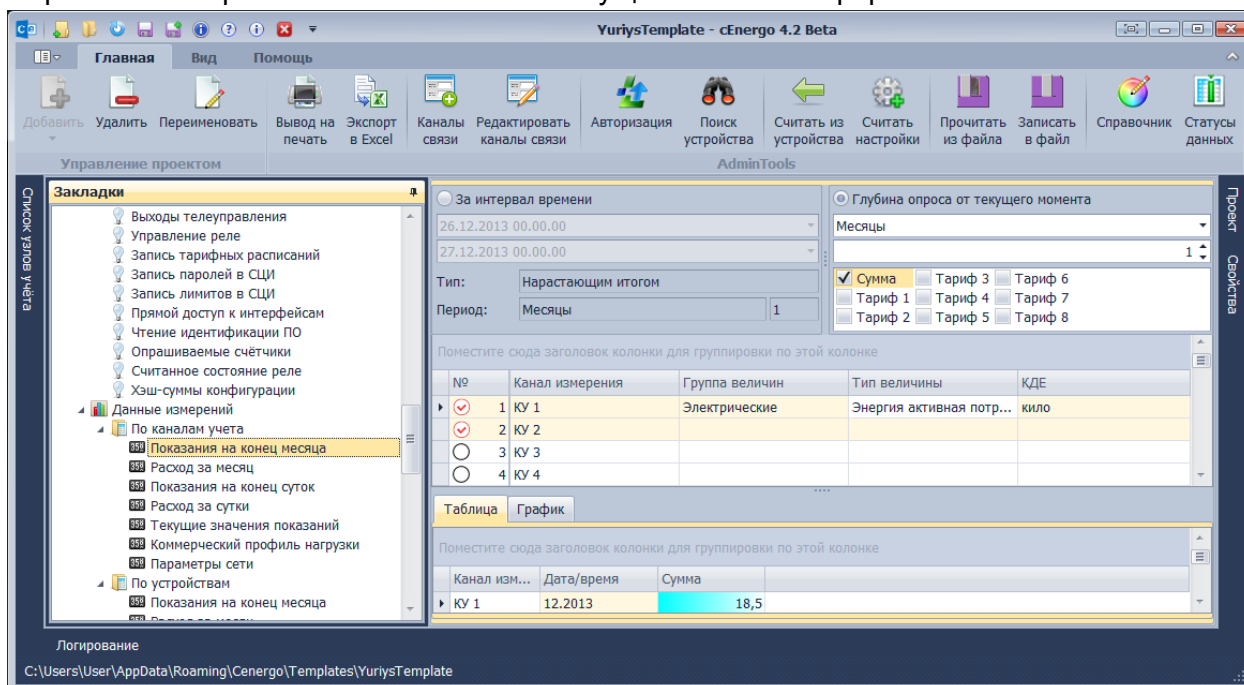

Закладка «Журналы событий»

Закладка предназначена для считывания внутренних журналов событий устройств. У каждого типа устройств количество вкладок на закладке «Журналы событий» может быть различно.

Необходимо задать интервал времени, за который будет считываться журнал событий, глубину опроса и нажать кнопку «Считать из устройства» на панели главного меню.

Полученную информацию можно записать в файл, используя кнопку «Записать в файл» на главной панели. Информацию можно и прочитать из файла, используя кнопку «Прочитать из файла». Запись и чтение осуществляются в формате Excel.

Групповые операции

Существует возможность проведения групповых операций чтения/записи данных. Операции позволяют выполнить чтение/запись данных у группы закладок в зависимости от текущего выделенного узла дерева закладок. Например, если в дереве закладок выделить корневой узел устройства и нажать кнопку «Считать все», будут считаны данные в тех закладках, для которых возможно произвести операцию чтения (дата/время, информация, конфигурация, состояния, данные измерений, журналы). Если выделить узел «Конфигурация» и нажать кнопку «Записать все» - будет выполнена попытка записать данные со всех вкладок конфигурации устройства.

SEnergo. Подключения

Назначение модуля «Подключения»

Модуль предназначен для конфигурирования каналов связи и концентраторов.

На закладке «Мастер настройки» можно создать и назначить концентраторы и каналы связи по одному на каждый заведенный объект учета и, наоборот, на каждый созданный канал связи создать по концентратору и объекту учета.

Для конфигурирования доступны следующие группы параметров:

- каналы связи;
- концентраторы;
- счетчики;
- мастер настройки.

Каналы связи

Для каналов связи необходимо настроить следующие параметры:

- «Наименование»;
- «Библиотека» (выбрать из выпадающего списка);
- «Параметры» (нажатие кнопки «...» открывает диалог изменения параметров библиотеки канала связи);
- «Удаленный модем» - канал связи, используемый для связи с удаленным модемом;
- «Момент ввода»;
- «Состояние устройства»;
- «Статус соединения».

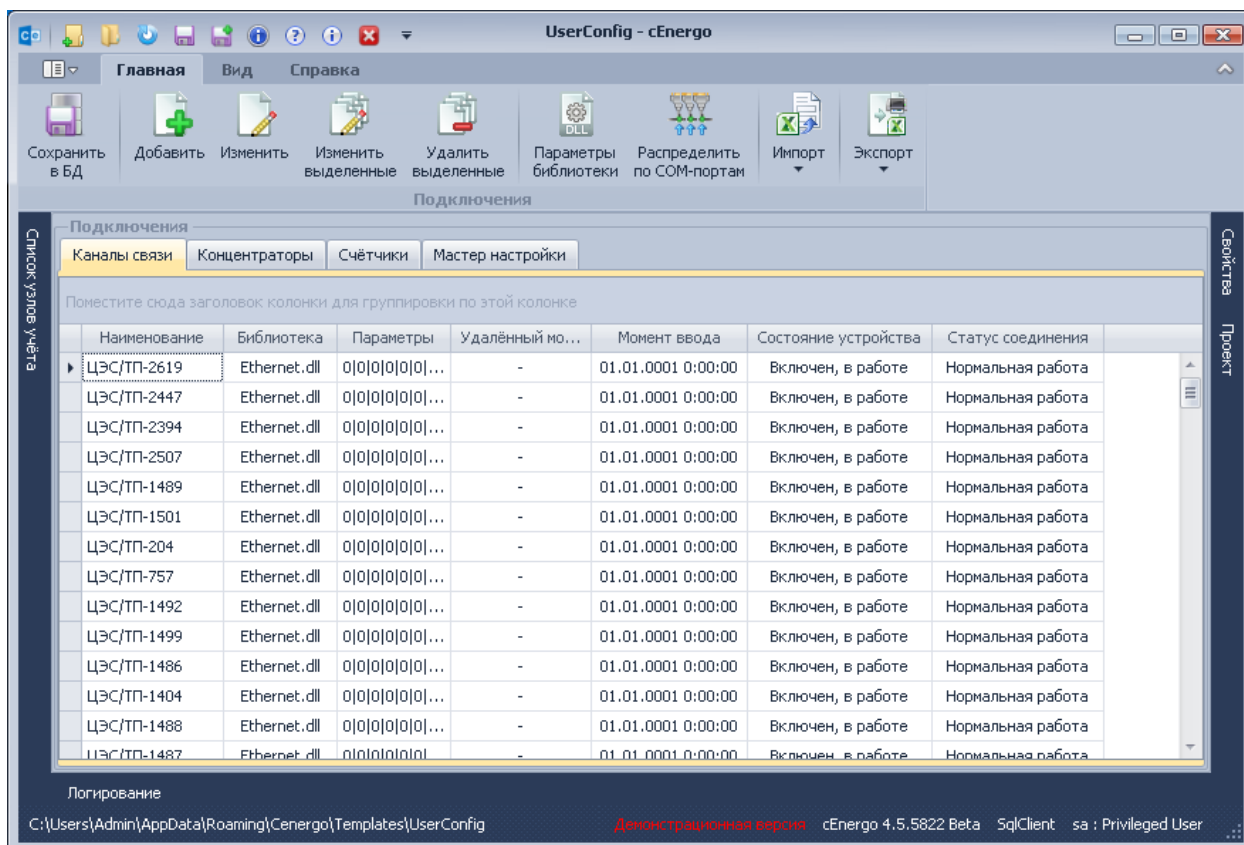

Если в параметрах выбранного канала связи были произведены изменения, попытка их сохранения будет предпринята при выборе другого канала связи. Для сохранения изменений параметров выбранного канала связи необходимо нажать кнопку «Сохранить в БД» меню модуля.

Для создания нового канала связи необходимо нажать кнопку «Добавить». В открывшемся окне мастера создания канала связи необходимо ввести наименования создаваемых каналов связи (по одному в строке) и все их параметры.

Для создания другого подключения, необходимо выбрать его на панели «Мастер устройств (добавление и редактирование)» (счетчики, концентраторы, счетчики через концентраторы). Затем задать протокол обмена или библиотеку протокола при выборе типа устройства. При выборе библиотеки открывается диалог задания параметров библиотеки.

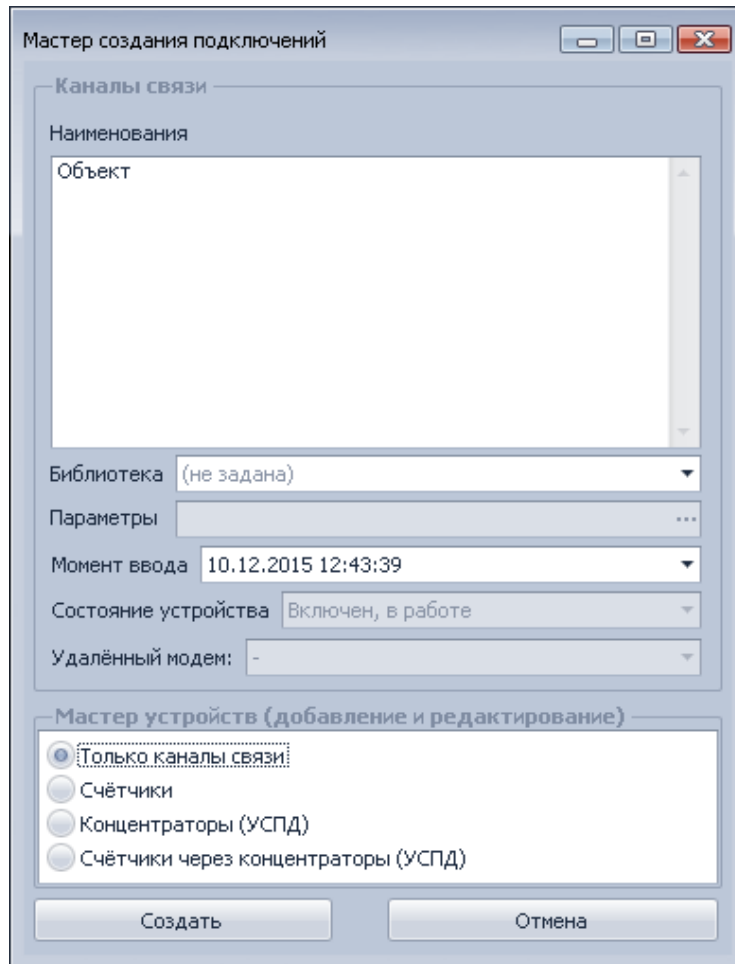

Для изменения параметров каналов связи необходимо выбрать канал/каналы и нажать кнопку «Изменить» (для редактирования одного канала) или «Изменить выделенные» (для редактирования нескольких каналов). Откроется окно мастера изменения подключений, аналогичное окну мастера создания подключений.

Параметры, которые у выбранных каналов связи имеют разные значения, отображаются серым цветом

При изменении библиотеки открывается диалог задания параметров библиотеки. Для удаления выбранных каналов связи необходимо нажать кнопку «Удалить выделенные».

Диалог импорта каналов связи открывается нажатием кнопки «Импорт».

Диалог распределения каналов связи по COM-портам открывается нажатием на кнопку «Распределить по COM-портам».

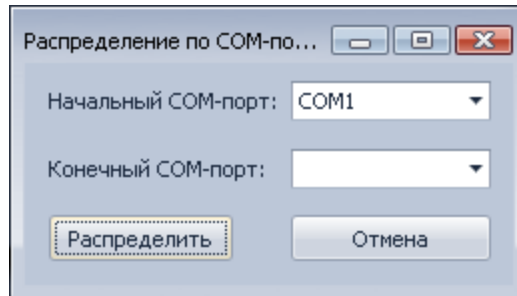

Необходимо для диапазона COM-портов задать начальный COM-порт, конечный COM-порт и нажать на кнопку “Распределить”.

Предусмотрена возможность добавления библиотек каналов связи путем добавления файлов в папку без пересборки приложения.

Каналы связи (из состава AdminTools), которые возможно выбрать и настроить:

- прямое кабельное соединение (DrtRS232.dll);
- GSM/CSD (AsyncHayes.dll);
- GPRS/TCP/IP (Ethernet.dll);
- радиомодем CE831C1.03 (CE831wmrnet.dll);
- PLC-модем CE834 (CE834.dll).

Концентраторы

Для концентраторов необходимо настроить следующие параметры:

- «Наименование»;
- «Тип устройства» (выбрать из выпадающего списка);
- «Каналы связи» (нажатие кнопки «...» открывает диалог изменения каналов связи концентратора);
- «Заводской номер» - заводской номер УСПД;
- «Комм. адрес» - коммуникационный адрес УСПД;
- «Имя пользователя» - имя пользователя для открытия сеанса связи с УСПД;
- «Пароль» - пароль для открытия сеанса связи с УСПД;
- «Параметры протокола» (нажатие кнопки «...» открывает диалог изменения параметров библиотеки протокола УСПД);
- «Прямой доступ» - флажок использования прямого доступа к интерфейсам УСПД;
- «Сист. адрес» - системный адрес;
- «Состояние».

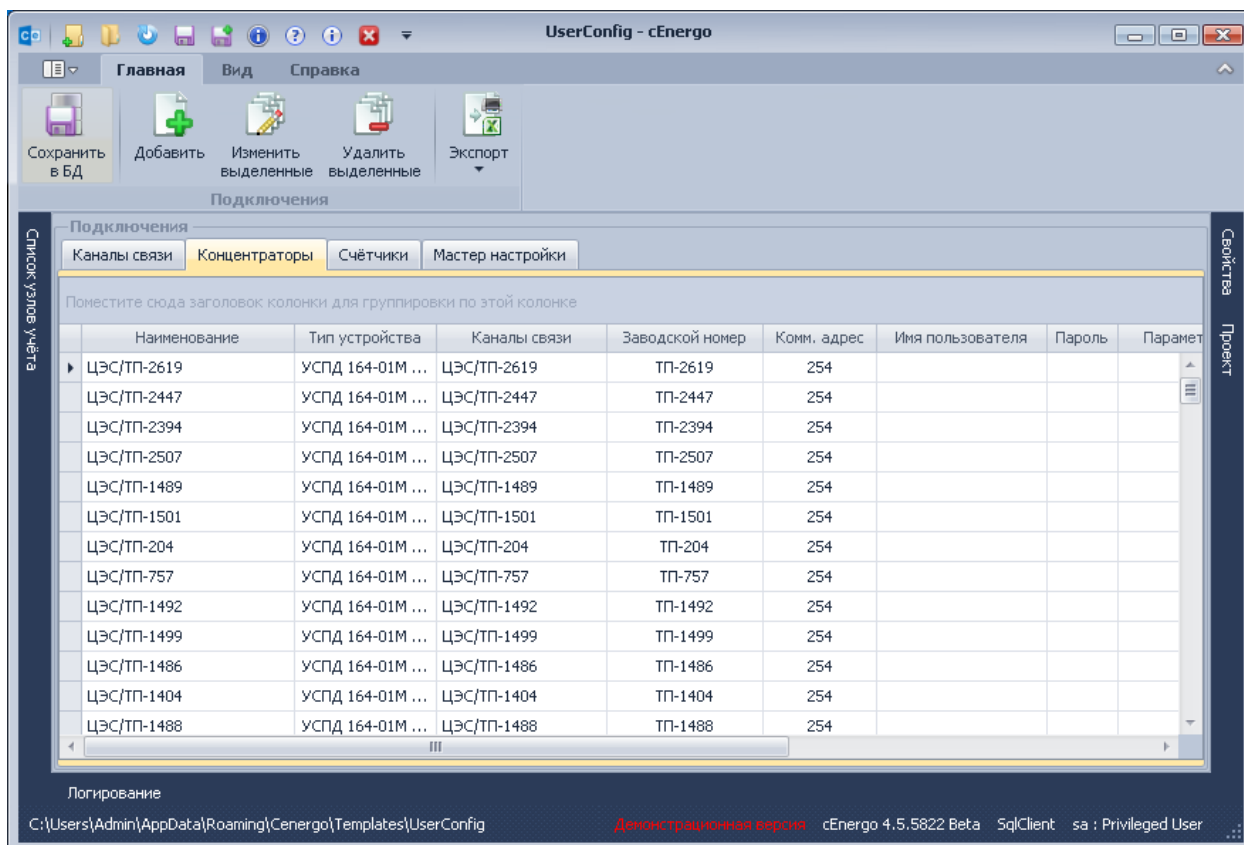

Если в параметрах выбранного концентратора были произведены изменения, попытка их сохранения будет предпринята при выборе другого концентратора. Для сохранения изменений параметров выбранного концентратора необходимо нажать кнопку «Сохранить в БД» меню модуля.

Для удаления выбранных концентраторов необходимо нажать кнопку «Удалить выделенные».

Для добавления концентратора необходимо нажать кнопку «Добавить». Перед добавлением концентратора необходимо настроить каналы связи. Создание концентратора без канала (ов) связи невозможно. Откроется окно «Параметры концентраторов», в котором необходимо задать все параметры нового концентратора:

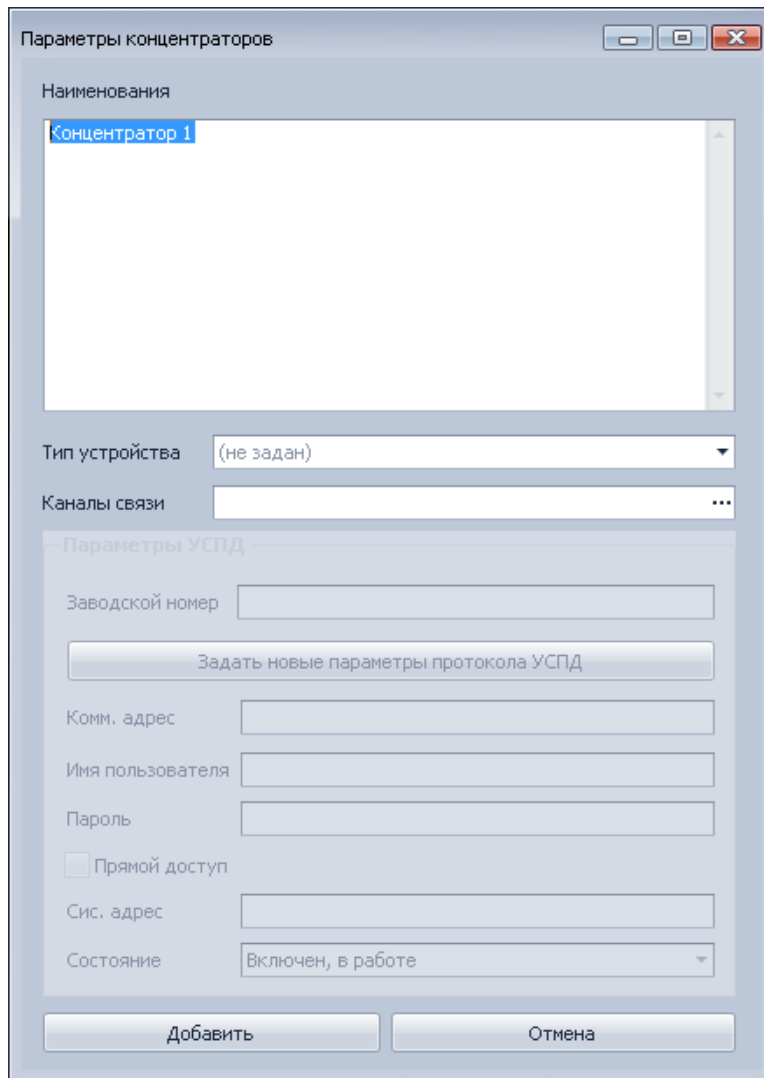

После выбора типа устройства откроется диалог настройки параметров библиотеки протокола:

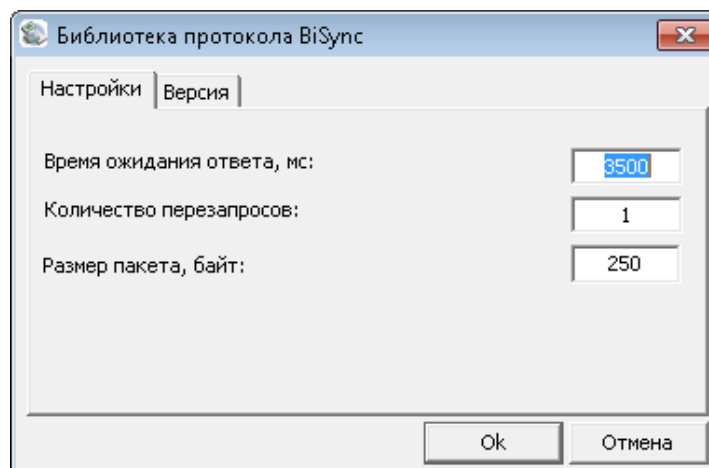

Для редактирования параметров концентратора необходимо выделить его в таблице (для выделения нескольких концентраторов используйте клавиши Shift или Ctrl) и нажать кнопку «Изменить выделенные». Параметры, которые у выбранных концентраторов имеют разные значения, отображаются серым цветом.

Parameters of concentrators

Names

- 4ч-7-1
- Уз-1-7

Device type: УСПД 164-01М (3.8b2 и выше)

Communication channels: (Different or not set)

Parameters of USPD

Factory number: []

Set new USPD protocol parameters

Comm. address: 254

User name: (Different or not set)

Password: *

Direct access

System address: (Different or not set)

Status: Включен, в работе

Change Cancel

В диалоге редактирования каналов связи концентратора перенос выделенных каналов связи из списка неиспользуемых в список используемых осуществляется нажатием кнопки «> Добавить», из списка используемых в список неиспользуемых - нажатием кнопки «Удалить <». Перенос из списка в список одного канала связи можно осуществить двойным щелчком левой кнопкой мыши по нему. Кнопки «Выше» и «Ниже» используются для задания приоритета использования каналов связи.

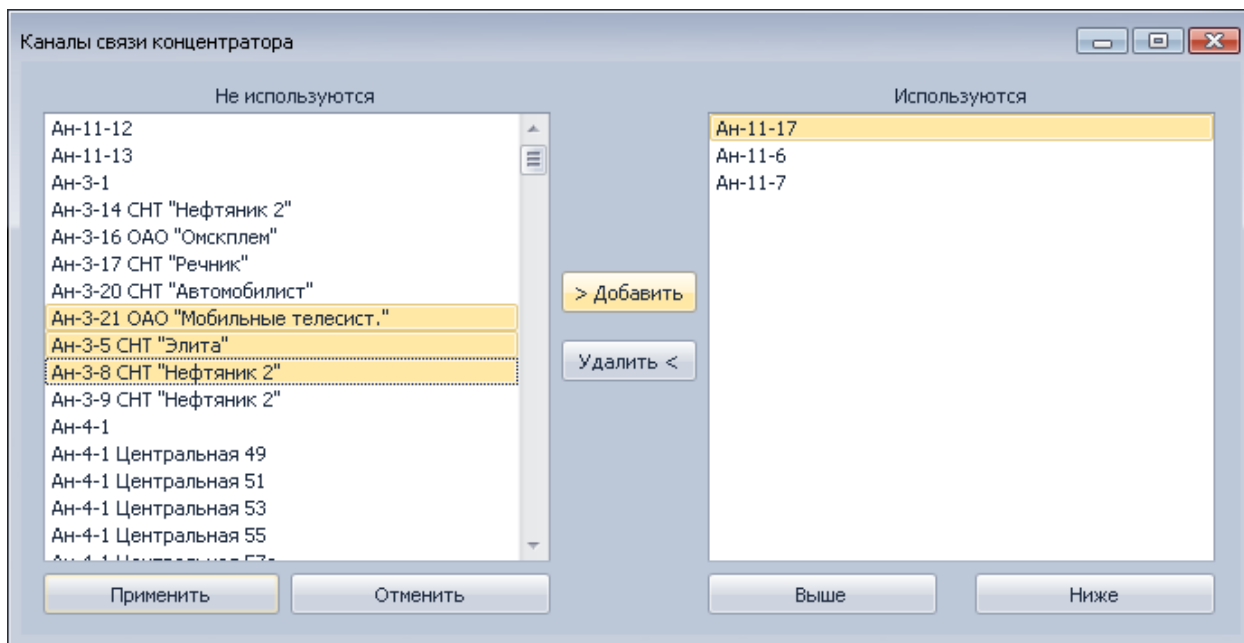

Счетчики

В списке узлов учета необходимо выбрать узел, на закладке «Счетчики» отобразится список счетчиков, принадлежащих выбранному узлу.

Для счетчиков необходимо настроить следующие параметры:

- «Комм. адрес» - коммуникационный адрес счетчика;
- «Пароль» - пароль для открытия сеанса связи со счетчиком;
- «Пароль для записи» - флажок использования пароля для записи времени;
- «Параметры протокола» (нажатие кнопки «...» открывает диалог изменения параметров библиотеки протокола счетчика);
- «Концентратор» (выбрать из выпадающего списка);
- «Интерфейс» - интерфейс концентратора, посредством прямого доступа к которому будет опрашиваться счетчик).

Также для просмотра доступен параметр «В УСПД» - порядковый номер счетчика в конфигурации УСПД.

Для концентраторов типа «УСПД» не используются параметры «Комм. адрес», «Пароль», «Пароль для записи» и «Параметры протокола».

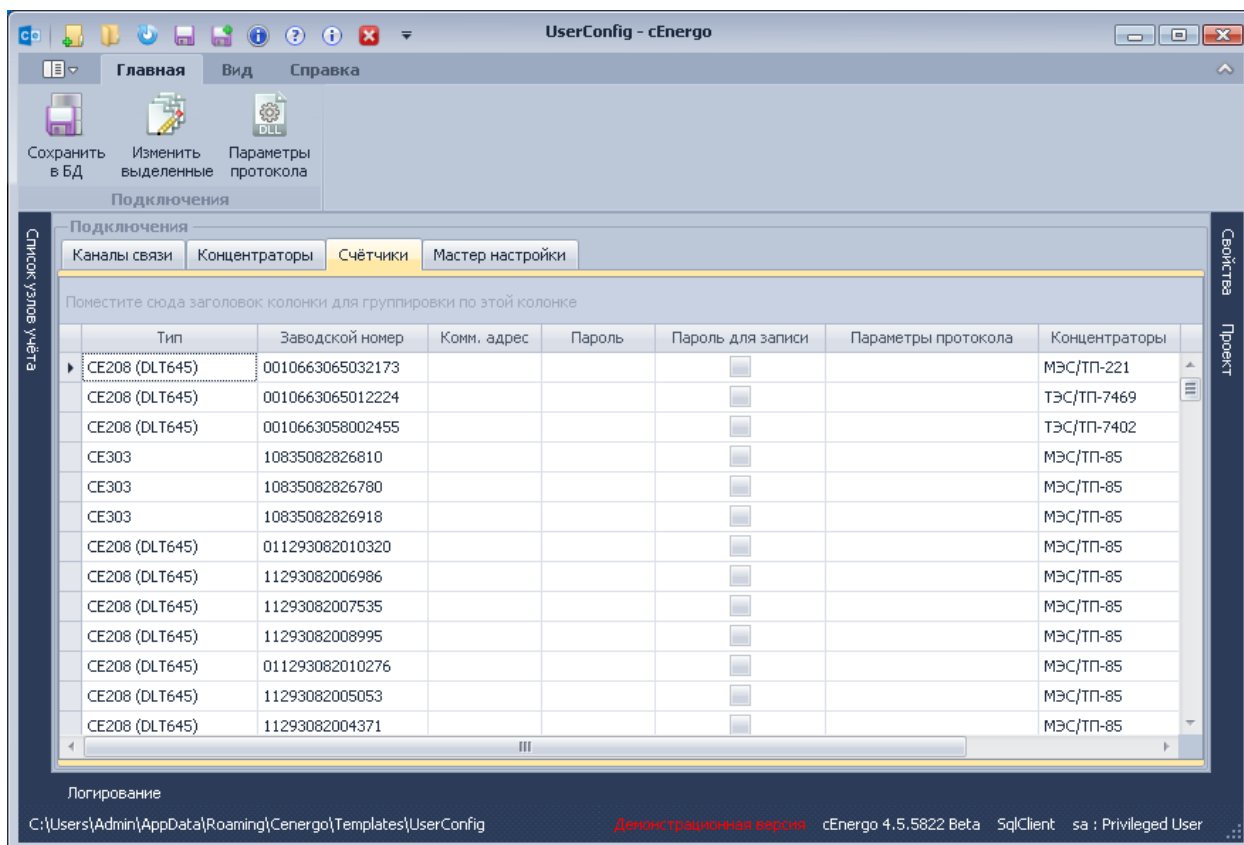

Для редактирования параметров счетчика необходимо выделить его в таблице (для выделения нескольких счетчиков используйте клавиши Shift или Ctrl) и нажать кнопку «Изменить выделенные». Параметры, которые у выбранных счетчиков имеют разные значения, отображаются серым цветом. Для принятия изменений необходимо нажать кнопку «Изменить», для отмены - кнопку «Отмена».

Коммуникационные параметры счётчиков

Комм. адрес: (разные значения)

Пароль: * для записи

Концентраторы: Ан-11-6

Интерфейс: (разные значения)

Изменить Отмена

Для сохранения изменений необходимо нажать кнопку «Сохранить в БД» меню модуля.

Для задания параметров библиотеки протокола выбранных счетчиков необходимо нажать кнопку «Параметры протокола». У выбранных счетчиков должна быть одна и та же

библиотека протокола. Нажатие на кнопку «Отмена» в диалоге параметров библиотеки протокола приводит к заданию параметров по умолчанию.

Мастер настройки

Настройка и проверка параметров каналов связи, концентраторов и объектов учета для выбранных счетчиков

Последовательность действий:

1. Открыть вкладку «Счетчики».
2. Для объектов учета при необходимости задать стратегию сбора и часовой пояс.
3. Для каналов связи задать библиотеку и параметры канала связи или установить флажок «Импорт из MS Excel».
4. Для обновления параметров имеющихся объектов учета, концентраторов и каналов связи установить флажок «Обновлять параметры существующих».
5. В списке узлов учета двойным щелчком левой кнопки мыши выбрать узел, в таблице отобразится список счетчиков, принадлежащих выбранному узлу.
6. При необходимости выставить флажок «Измеряемые величины по умолчанию».
7. При необходимости создания и проверки объектов учета выставить флажок «Объекты учета».
8. Нажать кнопку «Концентраторы и каналы связи». Результаты проверки будут выведены в окно «Логирование».

Подключения

Каналы связи Концентраторы Счётчики **Мастер настройки**

Объекты учёта

Стратегия сбора: Оптимизация получения оперативных д... Часовой пояс, мин: 180

Использовать концентраторы для всех счётчиков объектов учёта

Концентраторы

Тип устройства: УСПД164-01 3500|1 Комм. адрес: 1

Каналы связи

Библиотека: CE831x.dll 1|57600|4|0|0|0|0|254|0|0|0|0|0|0|0|0| Импорт из MS Excel

Обновлять параметры существующих

Счётчики **Объекты учёта** Каналы связи

Поместите сюда заголовок колонки для группировки по этой колонке

Объект учёта	Тип	Заводской номер	Параметры библиотеки протокола
▶ Ан-3-14	CE303	010295073005060	2500 3 20-0-0-0-0-0-0
Ан-11-12	CE208 (DL...	0010663068012171	
Ан-11-12	CE208 (DL...	0010663068012763	
Ан-11-12	CE208 (DL...	0010663068006714	

Измеряемые величины по умолчанию **Объекты учёта** Концентраторы и каналы связи Параметры протокола... Удалить выделенные

Если был выставлен флажок «Импорт из MS Excel», откроется диалог импорта параметров каналов связи. Необходимо выбрать библиотеку, порядковый номер листа в книге MS Excel, начальную строку, максимальное количество строк, порядковые номера столбцов (0 - параметр не будет импортироваться) и нажать кнопку «Импорт». Откроется диалог выбора файла книги MS Excel. В указанном столбце будет произведен поиск заводских номеров каждого из выбранных счетчиков, а также импорт параметров каналов связи из строк, содержащих соответствующие заводские номера.

Параметр	Столбец
▶ Номер телефона	-
Тональный набор	-
Кол-во попыток	-
Ожидание ответа	-
Время неактивности	-
Ожидание сигнала	-
Формат 7E1	-
Дополнительные параметры	-

Для задания параметров библиотеки протокола для выделенных в таблице счетчиков используется кнопка «Параметры протокола». У выбранных счетчиков должна быть одинаковая библиотека протокола.

Для удаления выделенных счетчиков из таблицы используется кнопка «Удалить выделенные».

Настройка и проверка параметров концентраторов и каналов связи для выбранных объектов учета

Последовательность действий:

1. Открыть вкладку «Объекты учета».

2. Для концентраторов задать тип устройства, параметры библиотеки протокола и коммуникационный адрес.
3. Для каналов связи задать библиотеку и параметры канала связи или выставить флажок «Импорт из MS Excel».
4. Для обновления параметров имеющихся концентраторов и каналов связи выставить флажок «Обновлять параметры существующих».
5. В таблице выбрать объекты учета.
6. Нажать кнопку «Концентраторы и каналы связи». Результаты проверки будут выведены в окно «Логирование».

Подключения

Каналы связи Концентраторы Счётчики Мастер настройки

Объекты учёта

Стратегия сбора: Оптимизация получения оперативных д... Часовой пояс, мин: 180

Использовать концентраторы для всех счётчиков объектов учёта

Концентраторы

Тип устройства: УСПД164-01 3500|1 Комм. адрес: 1

Каналы связи

Библиотека: AsyncHayes.dll Импорт из MS Excel

Обновлять параметры существующих

Счётчики Объекты учёта Каналы связи

Поместите сюда заголовок колонки для группировки по этой колонке

Объект учёта
▶ Ан-5-11
Ан-11-17
Ан-11-13
Ао-7-7
Ао-7-1
Уз-1-7
Кс-1-5
Кс-3-1
Рз-5-5

Концентраторы и каналы связи

Если был выставлен флажок «Импорт из MS Excel», откроется диалог импорта параметров каналов связи. Необходимо выбрать библиотеку, порядковый номер листа в книге MS Excel, начальную строку, максимальное количество строк, порядковые номера столбцов (0 - параметр не будет импортироваться) и нажать кнопку «Импорт». Откроется диалог выбора файла книги MS Excel. В указанном столбце будет произведен поиск наименования каждого из выбранных объектов, а также импорт параметров каналов связи из строк, содержащих соответствующие наименования объектов учета.

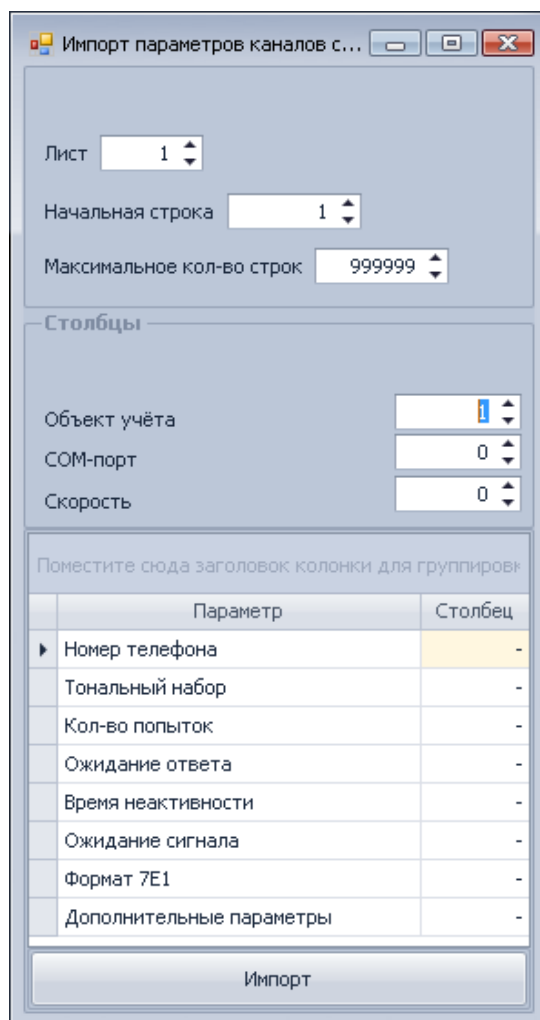

Настройка и проверка параметров концентраторов и объектов учета для выбранных каналов связи

Последовательность действий:

1. Открыть вкладку «Каналы связи».
2. Для объектов учета задать стратегию сбора и часовой пояс.
3. Для концентраторов задать тип устройства, параметры библиотеки протокола и коммуникационный адрес.
4. Для обновления параметров имеющихся объектов учета и концентраторов выставить флажок «Обновлять параметры существующих».
5. В таблице выбрать каналы связи.
6. Нажать кнопку «Концентраторы и объекты учета». Результаты проверки будут выведены в окно «Логирование».

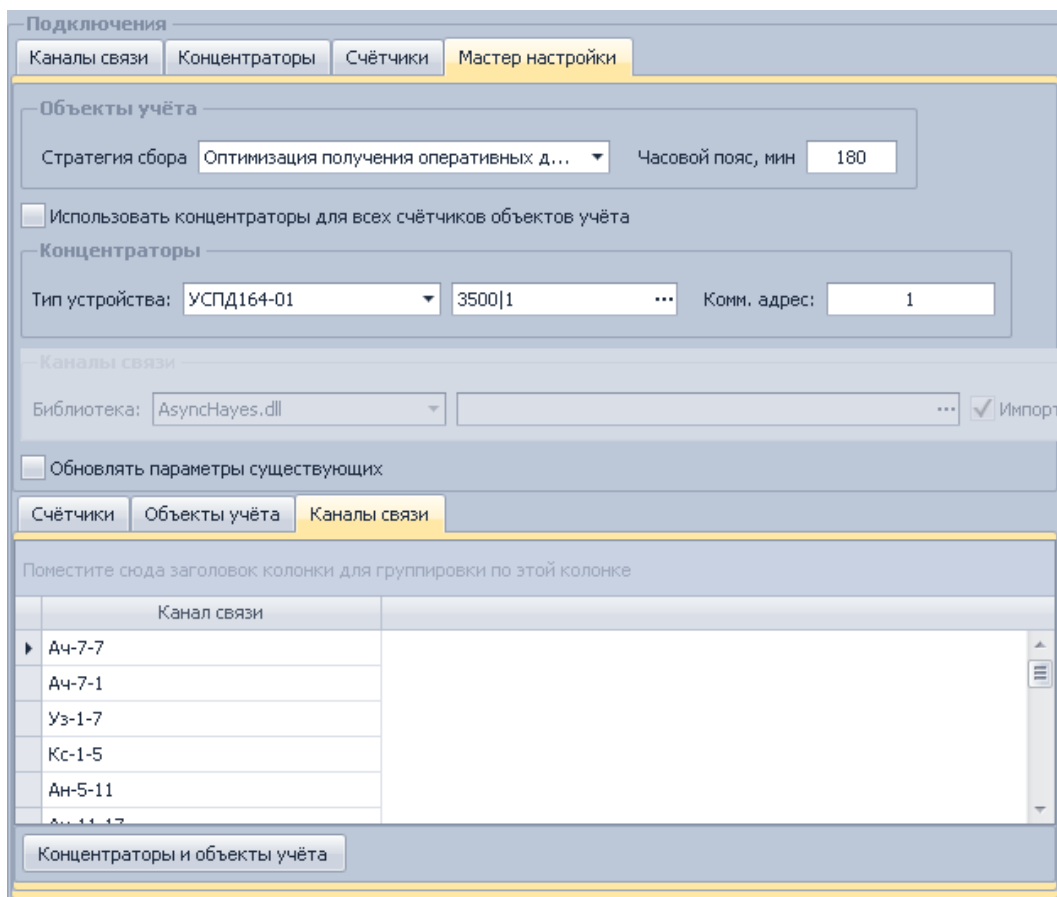

SEnergo. Сбор

Назначение модуля

Модуль «Сбор» выполняет следующие функции:

- чтение, коррекция (синхронизация) и запись времени;
- импорт конфигурации счетчиков из УСПД;
- сбор всех типов данных и журналов с УСПД и счетчиков электроэнергии;
- чтение состояния и управление реле счетчиков, настроенных в УСПД, а также SE102M, SE201, SE208 DLP, SE208 IEC, SE301, SE303, SE304, SE308 IEC.

Запуск сбора данных

Запуск сбора данных осуществляется одним из следующих способов:

- автоматически, при запуске приложения (если включена опция «Автозапуск»);
- вручную.

Этапы сбора данных

Сбор данных со счетчиков осуществляется посредством концентраторов. Концентратор может представлять собой прямое подключение или УСПД. Сбор с разных объектов учета выполняется параллельно.

Сбор состоит из следующих этапов:

- определение перечня данных, подлежащих сбору;
- установка соединения с концентратором;
- открытие сеанса связи;
- чтение времени;
- коррекция времени (опционально);
- запись времени (опционально при превышении величины отклонения максимально допустимого значения);
- импорт счетчиков из УСПД (опционально);
- синхронизация счётчиков в УСПД с ПО “сEnergо” (по запросу производится добавление отсутствующих в УСПД и удаление заменённых в ПО “сEnergо” счётчиков);
- сбор данных (при необходимости);
- сбор журналов (опционально);
- чтение состояния реле (только для счетчиков, настроенных в УСПД);
- чтение результатов обмена со счётчиками (только для счетчиков, настроенных в УСПД)
- импорт адресов счётчиков (только по запросу и для счетчиков, настроенных в УСПД).

Свойства модуля «Сбор»

Свойство	Назначение
Автозапуск	Автоматический запуск сбора при наличии подключения к БД).
Кол-во потоков	Максимальное кол-во потоков сбора.
Время управления реле	Максимальное время ожидания команды управления реле, с. При отсутствии результатов управления реле в течение заданного времени выдаётся сообщение “Управление реле не выполнено за отведённое время!” и чтение результатов управления реле прекращается.
Дублирование заводских номеров	Разрешение дублирования заводских номеров счетчиков. При импорте счётчика с заводским номером, ранее настроенного на другой концентратор, счётчику присваивается заводской номер вида XXX_Y_Z, где XXX - наименование концентратора, Y - порядковый номер счётчика в концентраторе, Z - заводской номер счётчика. Включение опции блокирует переименование концентратора при обнаружении счётчика в другом концентраторе.
Импорт всех счетчиков	Импорт из УСПД счетчиков с любыми заводскими номерами, в т.ч. пустыми. Счётчику с пустым заводским номером присваивается заводской номер вида XXX_Y, где XXX - наименование концентратора, Y - порядковый номер счётчика в концентраторе.

Кол-во импортируемых счетчиков	Количество счетчиков, информация о которых считывается из УСПД при импорте счётчиков.
Отключение отсутствующих	Отключение от концентратора отсутствующих в УСПД счетчиков (по результатам импорта).
Межбайтовый интервал	Межбайтовый интервал при прямом доступе, мс.
Учёт СОМ-портов	Учёт СОМ-портов при создании очереди. Для объектов учёта, для сбор данных с которых не используются СОМ-порты или используется несколько СОМ-портов, могут создаваться отдельные очереди с учётом максимального кол-ва потоков сбора.
Использование всех попыток	Использование всех попыток при первом наступлении очереди. Между попытками делаются паузы, заданные в параметрах задач. При отключенной опции оставшиеся попытки делаются при следующем наступлении очереди.
Глубина хранения журналов	Глубина хранения файлов журналов, сут.
Первый ТСР-порт	Первый ТСР-порт из диапазона выделенных для управления сбором портов.
Последний ТСР-порт	Последний ТСР-порт из диапазона выделенных для управления сбором портов.

Конфигурирование сбора

Конфигурирование должно выполняться на одном компьютере. Одновременное изменение параметров с нескольких компьютеров может привести к конфликтам.

Для конфигурирования доступны следующие группы параметров:

- объекты и расписания сбора;
- счетчики;
- концентраторы;
- параметры счетчиков по умолчанию.

Закладка «Объекты и задачи»

На закладке «Объекты и задачи» для каждого объекта учета должны необходимо указать:

- стратегию сбора;
- тарифы, по которым должны собираться данные (если не выбрано ни одного тарифа, используются тарифы по умолчанию);
- максимально допустимое отклонение времени - если значение расхождения времени превысит это значение, будет производиться запись времени (при

выставленном флажке «Время/Запись»), иначе - только коррекция (при выставленном флажке «Время/Коррекция»)

- дни месяца и недели, в которые разрешён сбор (если не выбран ни один день, сбор может выполняться ежедневно);
- часы, в которые разрешён сбор (если не выбран ни один час, сбор может выполняться круглосуточно).

Сбор

Состояние **Объекты и задачи** Счётчики Концентраторы Параметры счётчиков по умолчанию Статус

Тарифы по-умолчанию: Сумма по тарифам, Тариф 1, Тариф 2

Поместите сюда заголовок колонки для группировки по этой колонке

Объект	Тарифы	Стратегия
▶ ТП-217		Оптимизация длительности
ТП-218		Оптимизация длительности

Изменить выделенные Только для выбранных узлов учёта

Поместите сюда заголовок колонки для группировки по этой колонке

	Используется	Активно	Наименование	Тип данных	Тип информации
▶	<input type="checkbox"/>	<input checked="" type="checkbox"/>		Нарастающим итогом на конец месяца	-
	<input type="checkbox"/>	<input checked="" type="checkbox"/>		За месяц	-
	<input type="checkbox"/>	<input checked="" type="checkbox"/>		Нарастающим итогом на конец суток	-
	<input type="checkbox"/>	<input checked="" type="checkbox"/>		За сутки	-
	<input type="checkbox"/>	<input checked="" type="checkbox"/>		Текущее значение нарастающим итогом	-
	<input type="checkbox"/>	<input checked="" type="checkbox"/>		Профиль нагрузки 30 мин	-
	<input type="checkbox"/>	<input checked="" type="checkbox"/>		Профиль нагрузки 3 мин	-
	<input type="checkbox"/>	<input checked="" type="checkbox"/>		Параметры сети	-
	<input type="checkbox"/>	<input checked="" type="checkbox"/>		-	Журналы
	<input checked="" type="checkbox"/>	<input checked="" type="checkbox"/>		Осциллограмма	-

Стратегия может быть одной из следующих:

- оптимизация получения оперативных данных (сначала выполняется задача с наивысшим приоритетом для всех счетчиков, затем менее приоритетные задачи в порядке убывания приоритета);
- оптимизация длительности сбора (в одном сеансе связи выполняются все задачи).

Диалог группового изменения параметров выбранных объектов открывается нажатием кнопки «Изменить выделенные». Параметры, которые у выбранных объектов имеют разные значения, отображаются серым цветом. Для принятия изменений необходимо нажать кнопку «Изменить», для отмены изменений - кнопку «Отмена»:

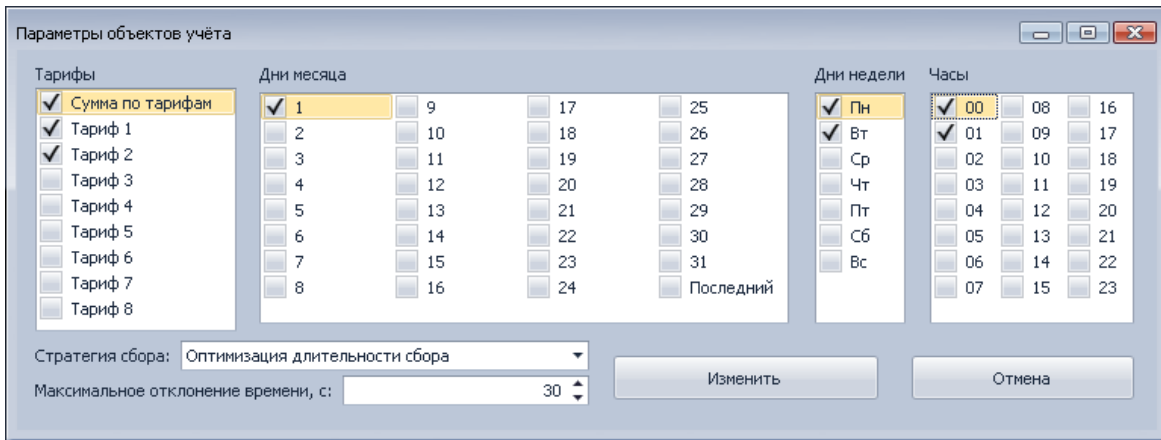

Для всех объектов учета используется общий набор задач. Задачи выполняются с заданной периодичностью. Каждая из задач может использоваться для каждого из объектов учета и выполнять сбор заданных типов данных и/или информации, а также коррекцию и запись времени. Чтение времени выполняется всеми задачами и не отключается.

Для каждой задачи настраиваются параметры, которые не зависят от выбранных объектов учета (за исключением случаев, когда явно указано иное):

Параметр	Назначение
Используется	Флажок использования задачи для выделенного объекта учета
Активно	Флажок общей активности задачи
Тип данных	Тип собираемых данных
Тип информации	Тип собираемой информации
Время/Запись	Флажок записи времени при превышении величины отклонения максимально допустимого значения
Время/Коррекция	Флажок коррекции времени
Период времени	Период времени запуска задачи
Смещение времени	Значение смещения времени запуска задачи относительно начала периода времени запуска
Длительность выполнения	Значение предельной длительности выполнения задачи
Приоритет	Приоритет задачи (0 - наименьший приоритет)
Попытки	Количество попыток сбора данных
Пауза, с	Длительность паузы между попытками в секундах
Начало работы	Дата и время начала работы задачи
Глубина сбора	Значение глубины сбора данных заданного типа

Для добавления задачи в таблицу предназначена кнопка «Добавить», для удаления выделенных задач - кнопка «Удалить выделенные» закладки «Объекты и задачи».

Для сохранения сделанных изменений необходимо нажать кнопку «Сохранить в БД» панели главного меню.

Закладка «Счетчики»

Список счетчиков формируется с использованием группировки в окне «Список узлов учета».

На закладке «Счетчики» для каждого счетчика необходимо указать:

- будут ли считываться состояния реле (только для концентраторов, являющихся УСПД);
- будут ли считываться журналы;

Порядковый номер счетчика в конфигурации УСПД доступен только для просмотра. Для концентраторов типа «УСПД» параметр «Комм. адрес» не используется.

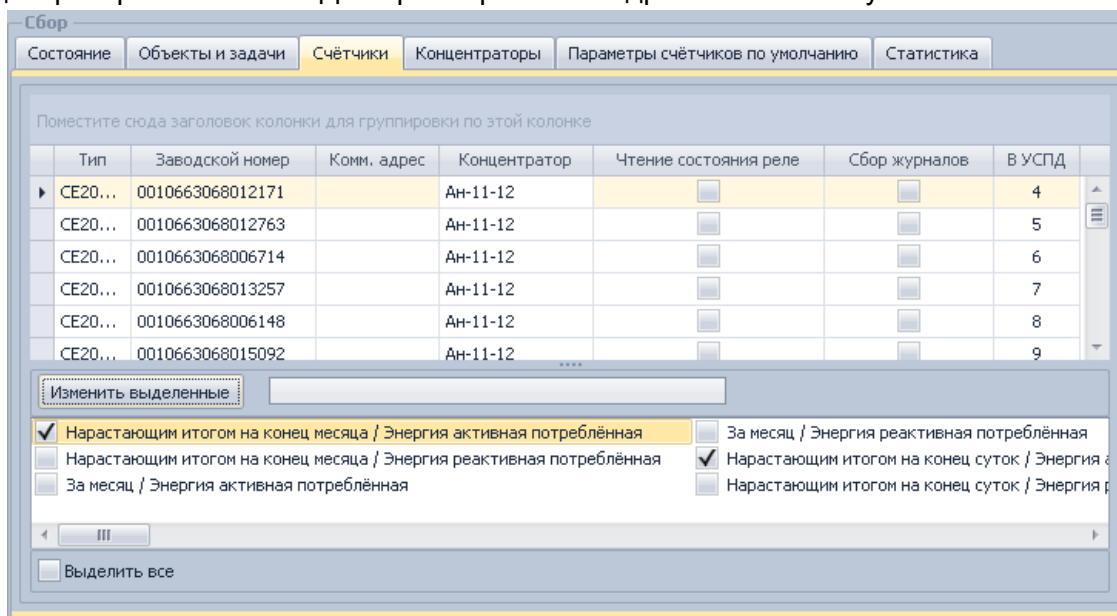

Диалог группового изменения параметров выбранных счетчиков открывается нажатием кнопки «Изменить выделенные». Параметры, которые у выбранных счетчиков имеют разные значения, отображаются серым цветом. Для принятия изменений необходимо нажать кнопку «Изменить», для отмены изменений - кнопку «Отмена»:

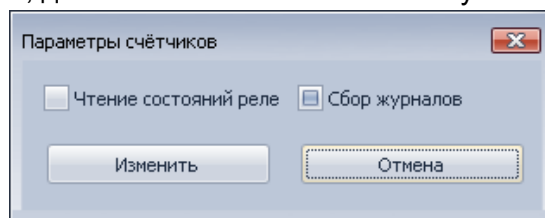

Для выбранных счетчиков в нижней части окна необходимо указать типы данных, которые требуется собирать.

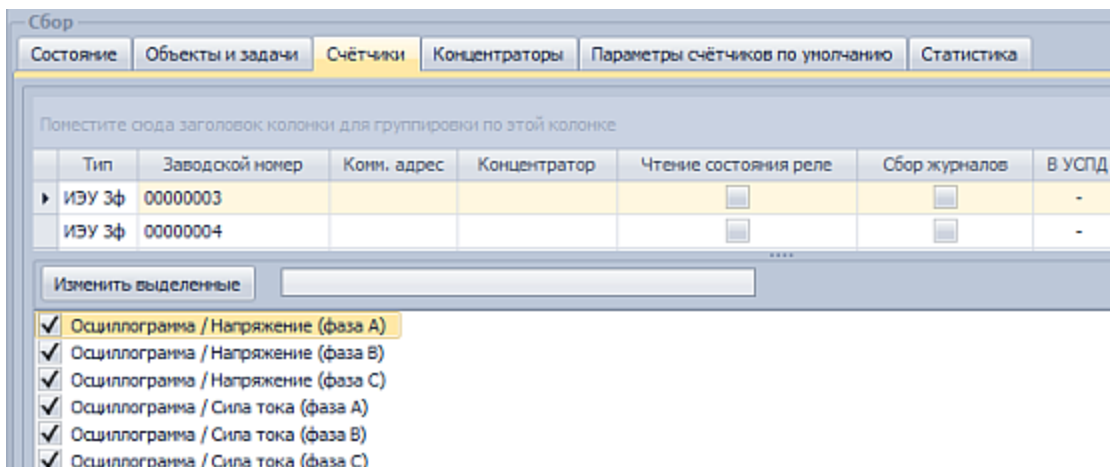

Для сохранения сделанных изменений необходимо нажать кнопку «Сохранить в БД» панели главного меню.

Закладка «Концентраторы»

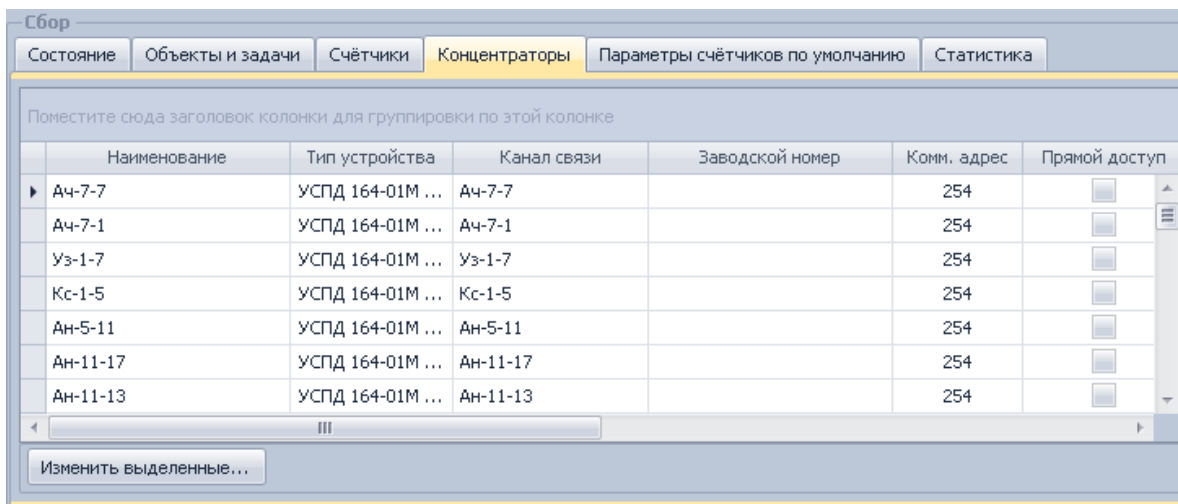

На закладке «Концентраторы» для каждого концентратора необходимо установить следующие параметры:

- «Обновление конфигурации» - если флажок выставлен, при следующем сеансе связи с УСПД будет произведено обновление конфигурации (снятие установленного до сохранения флажка аналогично его невыставлению);
- «Сбор журналов» - флажок сбора собственных журналов УСПД;
- «Импорт счетчиков» - импорт из УСПД счетчиков, имеющих статус «Подтвержден», «Доступен» и «Временно недоступен»;
- «Объект для импорта» - объект, назначаемый импортированным из УСПД счетчикам.

Диалог группового изменения параметров выбранных концентраторов открывается нажатием кнопки «Изменить выделенные». Параметры, которые у выбранных концентраторов имеют разные значения, отображаются серым цветом. Для принятия

изменений необходимо нажать кнопку «Изменить», для отмены изменений - кнопку «Отмена»:

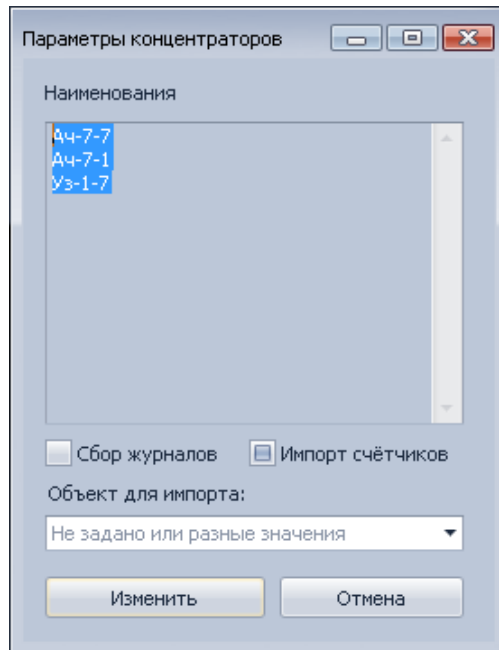

Для сохранения сделанных изменений необходимо нажать кнопку «Сохранить в БД» панели главного меню. Также попытка сохранения измененных параметров концентратора производится при переходе на другую строку таблицы.

Закладка «Параметры счетчиков по умолчанию»

Для счетчиков, импортированных из УСПД, а также для настраиваемых с помощью мастера настройки, существует возможность выбора вида информации и измеряемых величин, которые будут с этих счетчиков собираться. Для этого на закладке «Параметры счетчиков по умолчанию» предусмотрены соответствующие флажки:

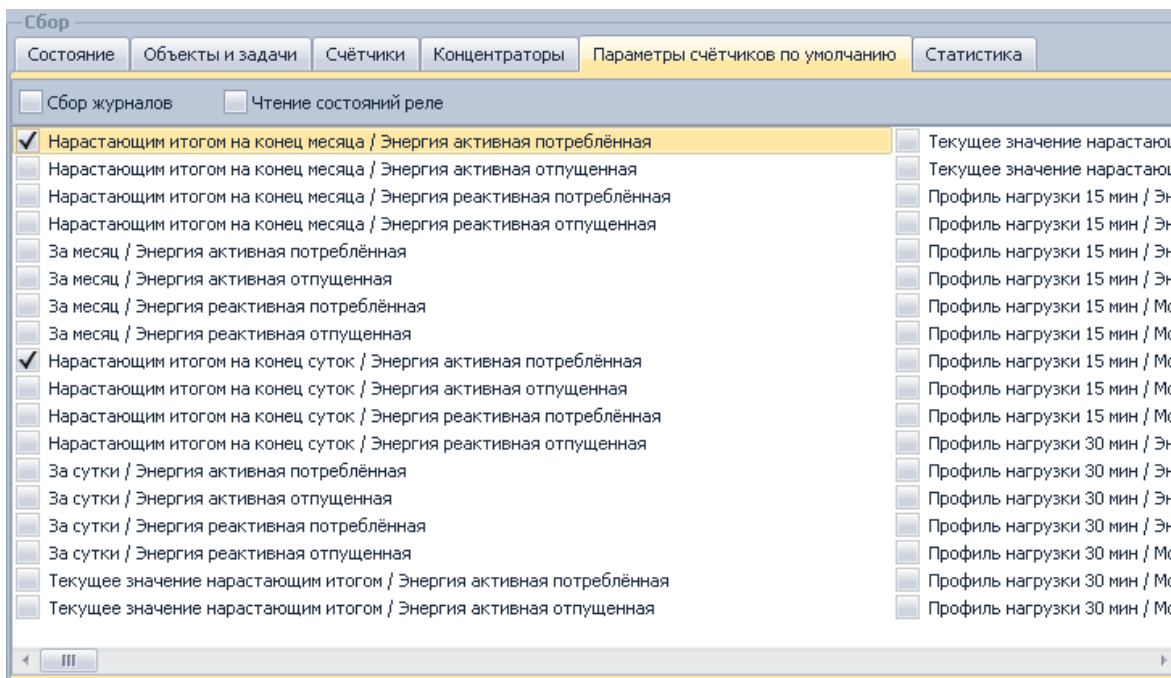

Для сохранения сделанных изменений необходимо нажать кнопку «Сохранить в БД» панели главного меню.

Закладка «Состояние»

Закладка «Состояние» предназначена для просмотра состояния сбора данных. На закладке для каждого объекта учета отображается индикатор состояния, прогресс выполнения текущей операции, а также описание состояния сбора и дата-время его изменения. Индикатор состояния может быть одного из следующих цветов:

- Серый - сбор для объекта учета не выполнялся;
- Жёлтый - сбор для объекта учета выполняется;
- Зелёный - сбор для объекта учета завершился успешно;
- Красный - сбор для объекта учета завершился сбоем.

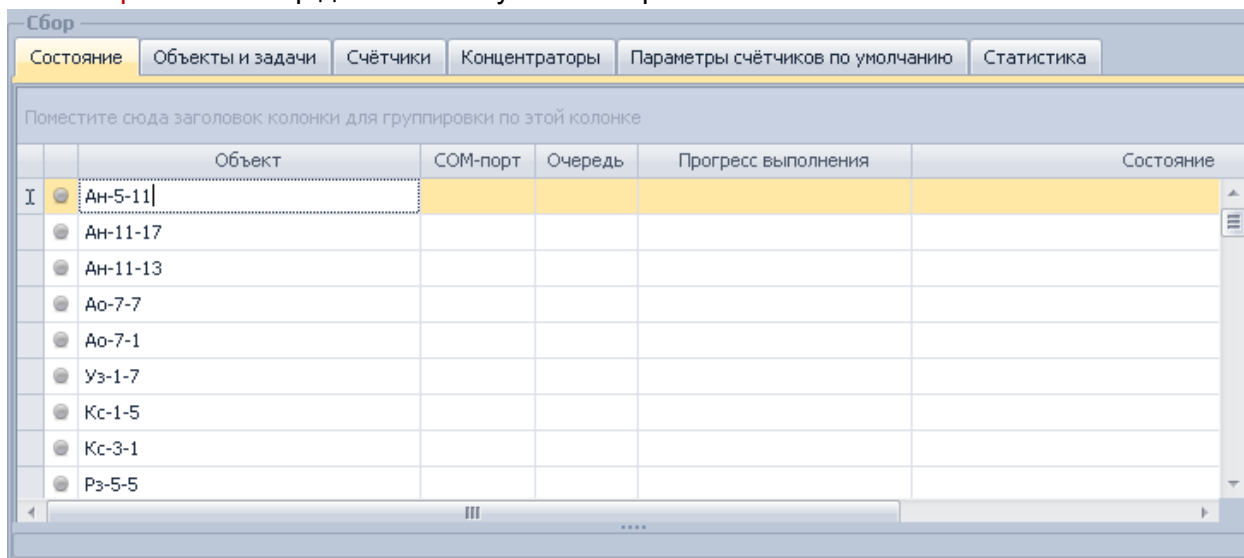

Закладка «Статистика»

Закладка «Статистика» предназначена для просмотра статистики попыток сбора данных за выбранный диапазон дат.

Статистика соединения.

Начало	Окончание	Канал связи	Концентратор	Запрошено данных	Собрано данных	Собрано
28.10.2013 17:59...	28.10.2013 18:01...	Ач-7-7	Ач-7-7	0	0	
29.10.2013 4:00:06	29.10.2013 4:00:43	Ач-7-7	Ач-7-7	360	360	
29.10.2013 11:12...	29.10.2013 11:12...	Ач-7-7	Ач-7-7	9	9	
29.10.2013 11:22...	29.10.2013 11:30...	Ач-7-7	Ач-7-7	9729	9729	
29.10.2013 16:00...	29.10.2013 16:02...	Ач-7-7	Ач-7-7	255	255	
29.10.2013 22:00...	29.10.2013 22:01...	Ач-7-7	Ач-7-7	255	255	
30.10.2013 4:00:08	30.10.2013 4:01:08	Ач-7-7	Ач-7-7	615	615	
30.10.2013 10:00...	30.10.2013 10:01...	Ач-7-7	Ач-7-7	267	267	
30.10.2013 16:00...	30.10.2013 16:03...	Ач-7-7	Ач-7-7	180	180	
30.10.2013 22:00...	30.10.2013 22:02...	Ач-7-7	Ач-7-7	264	264	
31.10.2013 4:00:07	31.10.2013 4:00:50	Ач-7-7	Ач-7-7	537	537	

Статистика сеансов связи по концентраторам и счетчикам.

Дата-время	Заводской номер	Расхождение времени, с	Статус	Эффективность, %	Скорость обм
28.03.2014 18:53...	010298073000251	-304,457	Нормальная работа		
28.03.2014 18:54...	010298072000914	-11,9678	Нормальная работа		
28.03.2014 18:55...	010298072000909	15,833	Нормальная работа		
28.03.2014 18:56...	010298072000959	-16,5998	Нормальная работа		
28.03.2014 18:57...	010298072000859	-52,9242	Нормальная работа		
28.03.2014 19:12...	010298073000251	-303,851	Нормальная работа		
28.03.2014 19:14...	010298072000914	-11,7029	Нормальная работа		
28.03.2014 19:16...	010298072000909	15,1487	Нормальная работа		
28.03.2014 19:18...	010298072000959	-16,7872	Нормальная работа		

SEnergy. Управление сбором

Назначение модуля

Модуль «Управление сбором» предназначен для управления работой модулей «Сбор», в том числе расположенных на других компьютерах. Список доступных для управления модулей сбора отображается на панели меню в поле «Сервера» модуля «Управление сбором».

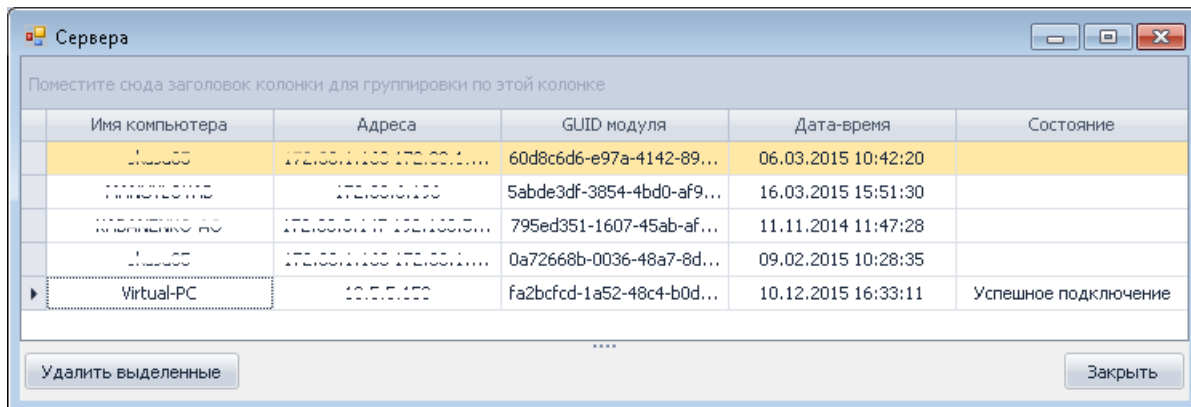

В основном окне модуля отображается список объектов учета, относящихся к выбранному модулю:

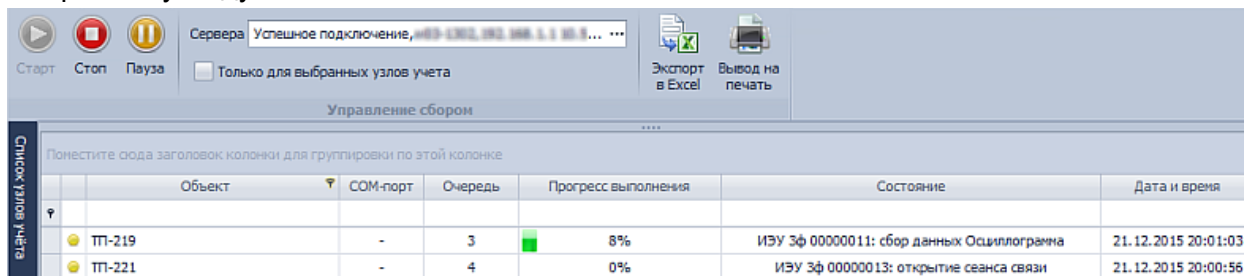

Управление сбором

Для управления сбором используются именованные каналы. При необходимости использования TCP-сокеты необходимо задать диапазон используемых TCP-портов в свойствах модуля «Сбор». Для модулей, управляемых через TCP-сокеты, в столбце «Адреса» информация представлена в формате *адрес:порт*.

Для управления сбором необходимо из списка выбрать нужный модуль и дождаться смены состояния соединения с ним на «Успешное подключение». Для запуска сбора необходимо нажать кнопку «Старт». В процессе сбора для каждого объекта учета будет отображаться индикатор состояния, прогресс выполнения текущей операции, а также описание состояния сбора и дата-время его изменения.

Индикатор состояния может иметь один из следующих цветов:

- Серый - сбор для объекта учета не выполнялся;
- Жёлтый - сбор для объекта учета выполняется;
- Зелёный - сбор для объекта учета завершился успешно;
- Красный - сбор для объекта учета завершился сбоем.

Для того чтобы отложить запуск сбора по расписанию или по запросу, необходимо выставить флажок «Пауза».

Для того чтобы остановить сбор необходимо нажать кнопку «Стоп».

Одновременно можно запустить несколько модулей сбора. Тогда ход процесса сбора можно наблюдать, переключаясь между выбранными в списке модулями.

SEnergy. Сбор по запросу

Назначение модуля

Модуль «Сбор по запросу» предназначен для сбора определенного вида данных с помощью модулей «Сбор», расположенных в том числе и на других компьютерах. Список доступных модулей сбора отображается на панели меню в поле «Сервера» модуля «Сбор по запросу»:

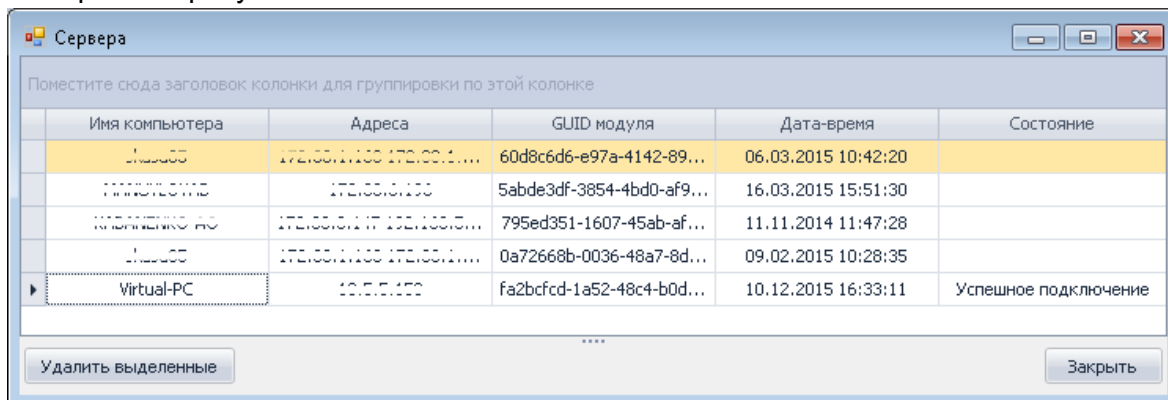

В основной части модуля настраиваются тип данных, объекты, с которых будут собираться выбранные типы данных:

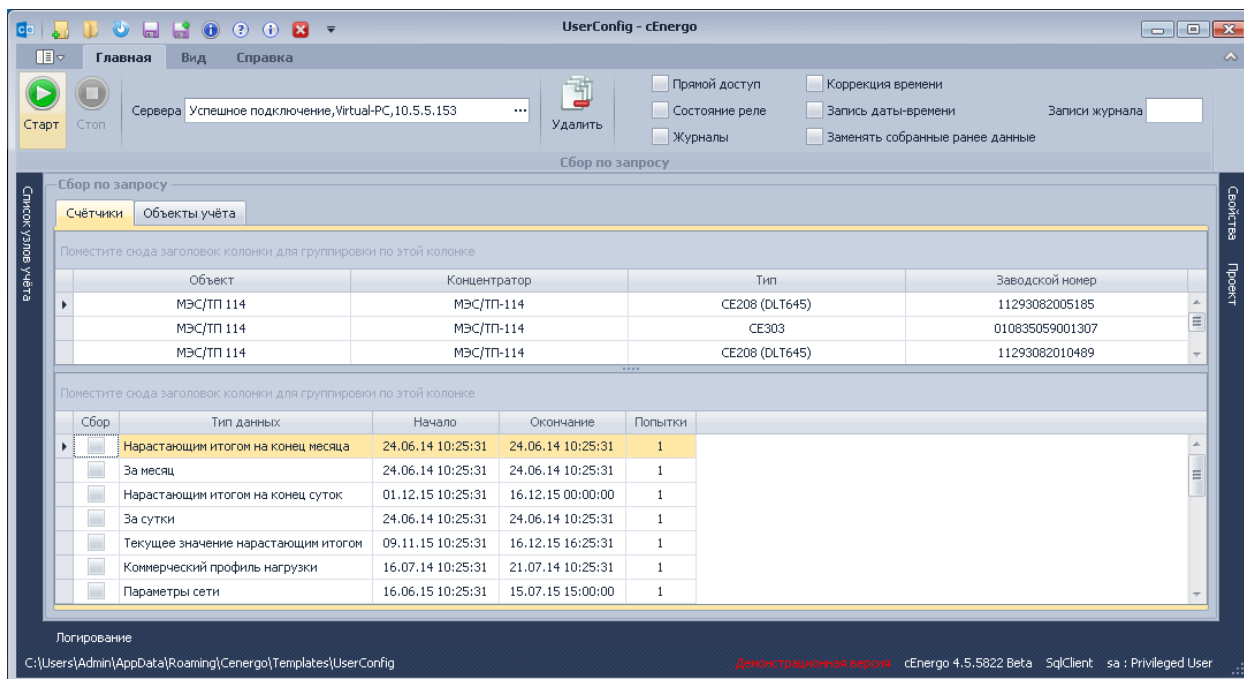

Сбор по запросу

Для сбора по запросу необходимо выбрать нужный модуль в поле «Сервера» и дождаться смены состояния соединения с ним на «Успешное подключение». Затем двойным щелчком по объектам в окне «Список узлов учета» добавить объекты учета, по которым будут собираться данные. Выбранные объекты будут отображаться в таблице на закладке «Счетчики» модуля сбора по запросу. Для удаления объекта из сбора необходимо выделить его в таблице и нажать кнопку «Удалить» (для выделения нескольких объектов учета используйте Shift или Ctrl).

Затем для данных, подлежащих сбору, необходимо установить флажок «Сбор», для каждого вида данных задать дату и время начала и окончания периода, за который необходимо произвести сбор данных, и количество попыток сбора. Для текущих значений нарастающим итогом и параметров сети всегда собираются значения на момент запроса независимо от заданного периода.

При необходимости чтения состояния реле, сбора журналов, коррекции времени и записи времени необходимо установить соответствующие флажки на главной панели меню.

При использовании прямого доступа необходимо у всех счётчиков задать интерфейс и параметры библиотеки протокола.

Установка флажка «Заменять собранные ранее данные» приводит к запросу и сохранению данных независимо от их наличия в БД.

Закладка «Объекты учета» содержит список всех объектов учета. Здесь для объектов, которым назначен единственный концентратор, можно назначить одно из следующих действий:

- обновление конфигурации;
- импорт счетчиков;
- синхронизация счетчиков;
- импорт адресов счетчиков.

Для запуска сбора по запросу необходимо нажать кнопку «Старт», для остановки сбора - кнопку «Стоп».

В случае, если до запуска сбора по запросу процесс сбора не был запущен, производится его запуск с приостановленной работой по расписанию.

SEnergo. Радиомодем SE831

Назначение модуля

Модуль предназначен для выполнения сервисных операций для объектов на базе радиомодемов SE831.

Закладка «Модемы»

Закладка предназначена для выполнения операций над стационарными модемами объектов учёта:

- редактирование параметров модемов;
- редактирование списка и параметров модемов в БД.

Пункт меню «Модем» предназначен для выполнения операций чтения/редактирования параметров подключенного модема.

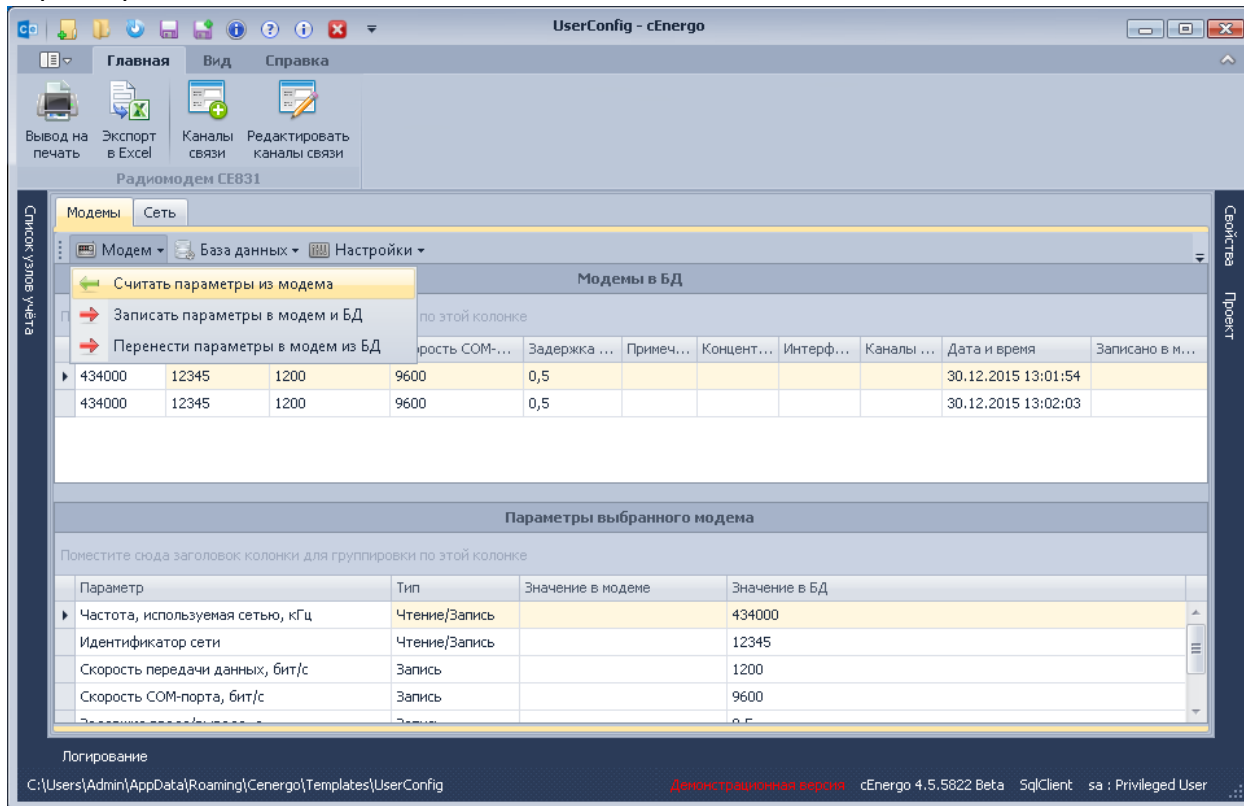

Пункт меню «База данных» предназначен для редактирования списка и параметров модемов в БД. Пункты «Изменить параметры модемов» и «Удалить модемы» предназначены для редактирования параметров модемов, выбранных в таблице «Модемы в БД». Пункт «Отобразить все модемы» - для отображения списка всех модемов, вне зависимости от выбранных в окне «Список узлов учета» узлов (в противном случае отображаются только те модемы, которые привязаны к выбранным в списке узлам).

В таблице «Параметры выбранного модема» в колонке «Значение в модеме» находятся значения параметров, записанные в выбранный модем. В колонке «Значение в БД» - значения, записанные для этого модема в БД при условии, что данные о модеме были добавлены в БД ранее.

Закладка «Сеть»

На закладке пункт меню «Модем» содержит операции, которые выполняются через стационарный модем:

- чтение узлов сети;
- получение информации о выбранных узлах(Plug And Play);
- удаление узлов из модема
- тестирования связи с узлами;
- перевод узлов сети в подсеть выбранного модема.

Перевод модема из одной подсети в другую и тестирование связи можно выполнить также через USB-Stick при помощи пункта меню «USB-Stick».

Пункт меню «База данных» закладки «Сеть» предназначен для редактирования параметров выделенных в таблице узлов.

Колонки «В устройстве», «В БД», «В файле» показывают, где присутствуют и(или) откуда получены данные об узле сети. Колонка «Ретранслятор» показывает, используются ли узел сети только в качестве ретранслятора. Колонка «Результат операции» отражает успешность выполнения операций (например, тестирования связи) с каждым из выбранных для выполнения этой операции узлов сети.

Выбор модема осуществляется на закладке «Модемы» в таблице «Модемы в БД».

Примечание выбранного модема отображается над таблицей узлов сети на закладке «Сеть».

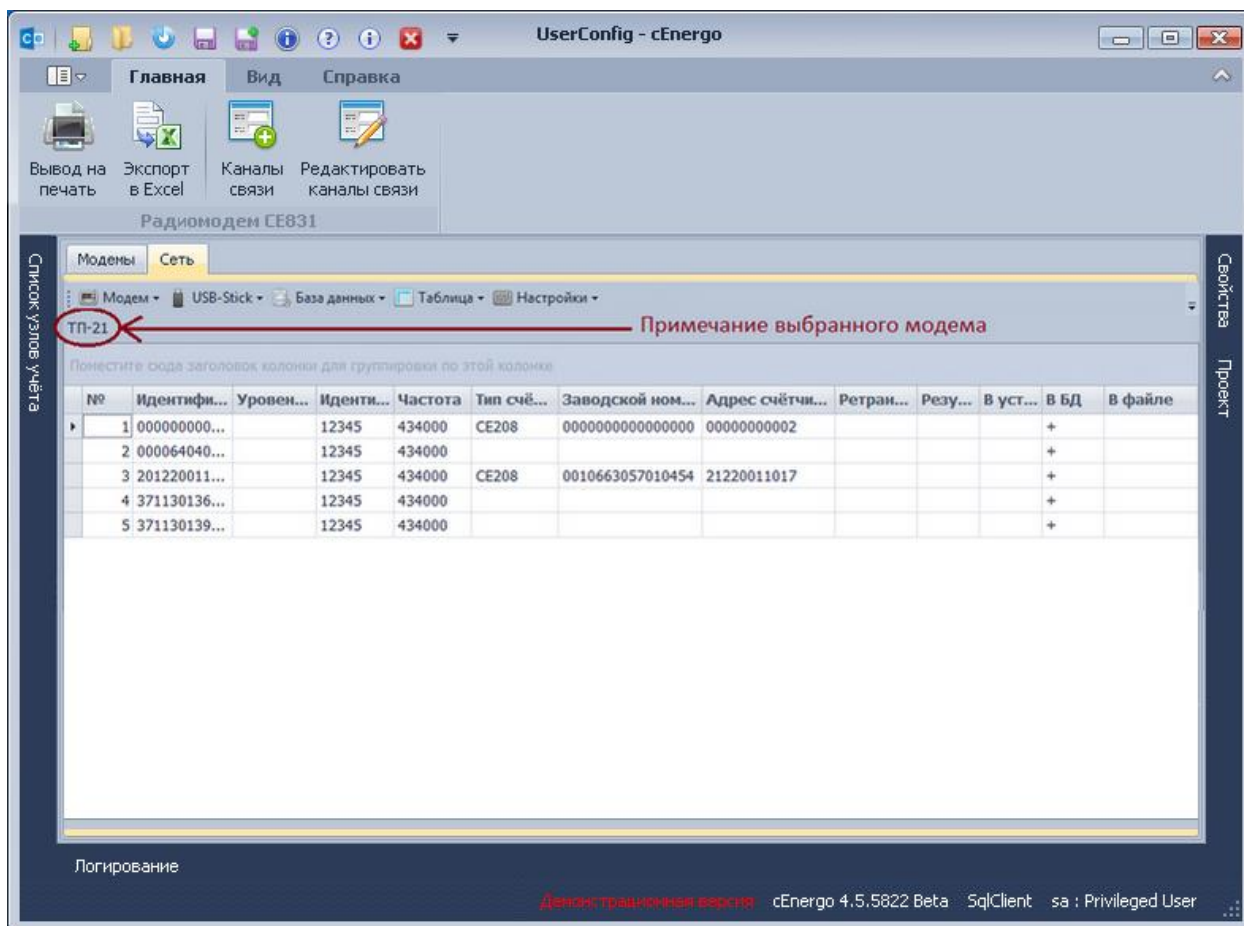

Пункт меню «Настройки» предназначен для указания параметров операций с узлами сети.

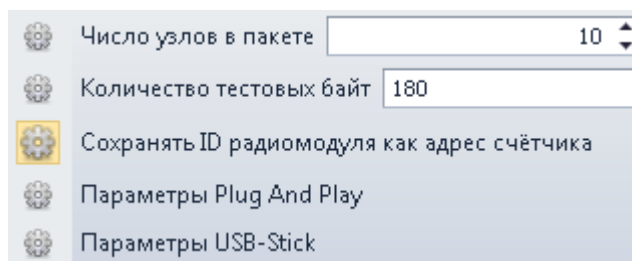

«Число узлов в пакете» определяет, сколько узлов в одном пакете будет возвращать модем при чтении узлов сети. «Количество тестовых байт» определяет, сколько тестовых байт должен вернуть радиомодуль, с которым выполняется тестирование связи через стационарный модем. «Параметры Plug And Play» определяют считываемые из счётчика параметры, используемые протоколы обмена, и их приоритет для определения типа счётчика. Кнопки «Вниз», «Вверх» используются для повышения и понижения выбранного протокола обмена.

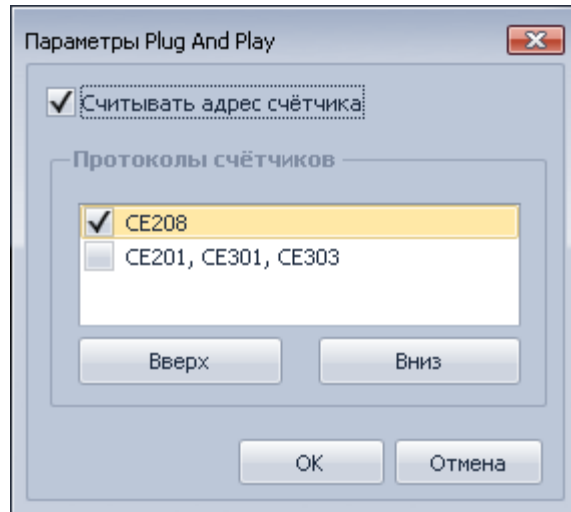

«Параметры USB-Stick» определяют параметры операций, выполняемых через USB-Stick.

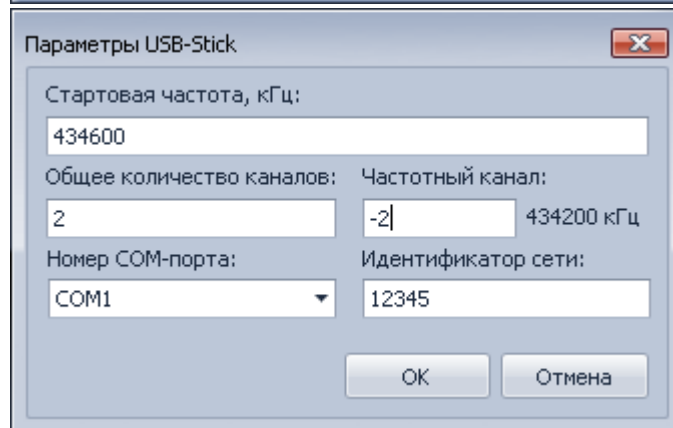
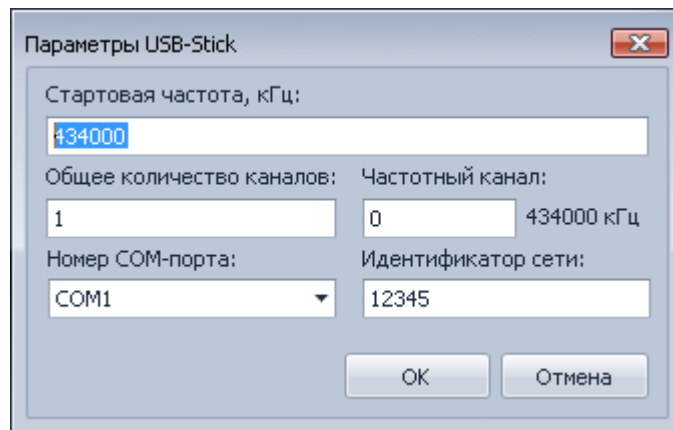

«Стартовая частота» определяет текущую частоту радиомодуля, над которым будет выполняться операция через USB-Stick. «Общее количество каналов» - число частотных каналов USB-Stick, должно быть больше значения частотного канала на 1. «Частотный канал» определяет смещение относительно стартовой частоты с шагом в 200 кГц для получения значения новой частоты радиомодуля при его переводе из одной подсети в

другую. «Идентификатор сети» определяет идентификатор сети радиомодуля, над которым будет выполняться операция.

SEnergo. Показания и потребление

Назначение модуля

Модуль «Показания и потребление» предназначен для просмотра следующих видов данных:

- **Текущие показания** - текущие показания накопительным итогом;
- **Показания накопительным итогом** - показания на конец суток (на начало и на конец выбранных суток), на конец месяца (на начало и на конец выбранного месяца), на расчетную дату (на начало и на конец выбранного периода);
- **Показания на конец суток/на конец месяца за интервал** - показания на конец суток (на конец месяца) за интервал посуточно (за каждый месяц);
- **Показания за сутки/ за месяц** - показания за сутки (за месяц) за выбранный интервал;
- **Профили**- профили нагрузки (3-минутные, 15-минутные, 30-минутные и 60 минутные) без тарифов;
- **Учет максимальной нагрузки** - максимумы 30-минутных профилей по энергии принимаемой активной и реактивной.

Настройка вывода данных

На панели меню модуля можно настроить вывод данных, выбрать период их отображения, тарифы, виды энергии.

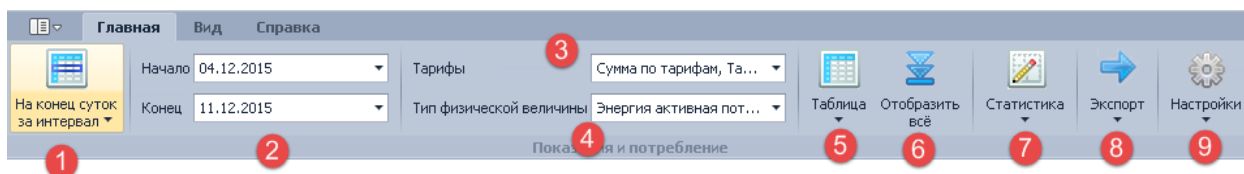

Кнопки меню имеют следующее назначение:

1. выбрать тип показаний;
2. выбрать период отображения данных;
3. выбрать тарифы;
4. выбрать типы физических величин;
5. выбрать способ отображения данных (в табличном либо графическом виде);
6. отобразить данные по всем выбранным счетчикам. Операция имеет смысл, если в настройках выставлен флаг «Загружать показания по первым счетчикам»;
7. отобразить статистику:
 - статистика собираемости - отобразить и выгрузить в Excel статистику о собранных данных по статусам достоверности;

- статистика небалансов - отобразить и выгрузить в Excel статистику по небалансам по всем сгруппированным объектам;
 - статистика сбора - отобразить и выгрузить в Excel статистику сбора данных;
8. вывод страницы на печать или в файл Excel;
 9. открыть окно с настройками или открыть справочник статусов достоверности, где можно настроить цвет статусов.

Переименование заголовка таблицы с показаниями можно выполнить по двойному клику левой кнопкой мыши на заголовке, задать новое название и нажать кнопку «Переименовать».

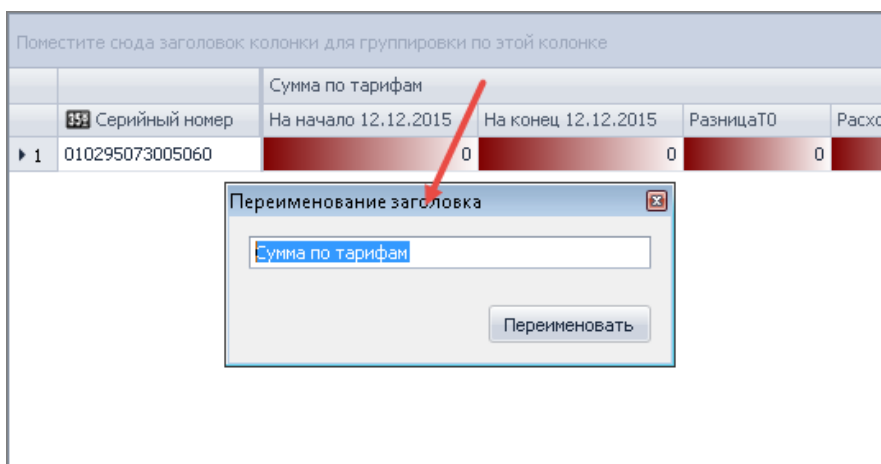

Имеется возможность создавать несколько экземпляров программного модуля «Показания и потребление», для каждого из которых задать собственные настройки и название.

При первом запуске модуля:

- для выбора периода отображения данных устанавливается дата (возможно сменить на параметр «Глубина» в настройках);
- округление будет производиться до двух знаков после запятой;
- просмотр профилей происходит по 30мин.

	<p>ИНФОРМАЦИЯ! Показания (кроме показаний накопительным итогом) отображаются перемноженными на указанные для узла учёта параметры КТТ и КТН.</p>
---	---

Текущие показания

Для просмотра текущих показаний необходимо двойным щелчком левой кнопки мыши в списке узлов учета выбрать нужный узел, выбрать тарифы и вид энергии, указать интервал/глубину данных:

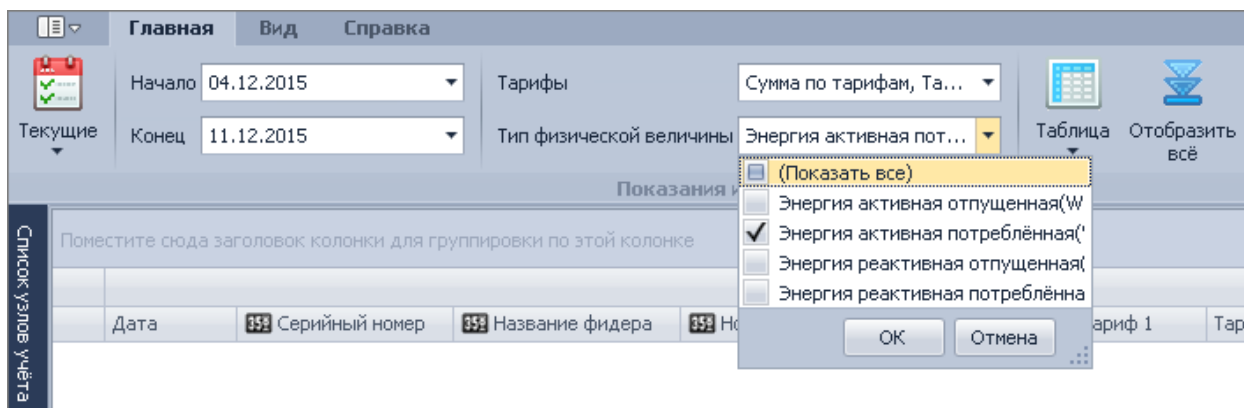

Затем нажать кнопку «Текущие» на панели меню модуля. В таблице отобразятся данные по выбранным тарифам и видам энергии:

Поместите сюда заголовок колонки для группировки по этой колонке						
	Дата	Серийный номер	Сумма по тарифам	Тариф 1	Тариф 2	
1	06.11.2015 16:30:00	009217055002894	287,49	117,36	58,88	
2	06.11.2015 17:00:00	009217055002894	287,49	117,36	58,88	
3	06.11.2015 16:30:00	011015677000035	75,36	25,59	11,55	
4	06.11.2015 16:30:00	011095077000036	57,29	38,95	18,11	
5	06.11.2015 16:30:00	011095076000255	47,12	28,48	10,26	
6	06.11.2015 16:30:00	011095076000045	58,99	28,07	0	
7	06.11.2015 16:30:00	000000000000000	25,79	25,79	0	
8	06.11.2015 16:30:00	65	140,29	5,77	11,46	
9	06.11.2015 16:30:00	007527016000165	14,11	14,11	0	
10	06.11.2015 16:30:00	008233014000088	731,99	570,94	84	
11	06.11.2015 16:30:00	008290023000032	151,56	101,33	50,23	

Состав входящих в таблицу колонок можно настроить. Для этого в контекстном меню области заголовков таблицы необходимо выбрать пункт «Выбор колонок и категорий», откроется окно, содержащее перечень всех возможных колонок таблицы. Нужную колонку можно добавить в таблицу простым перетаскиванием:

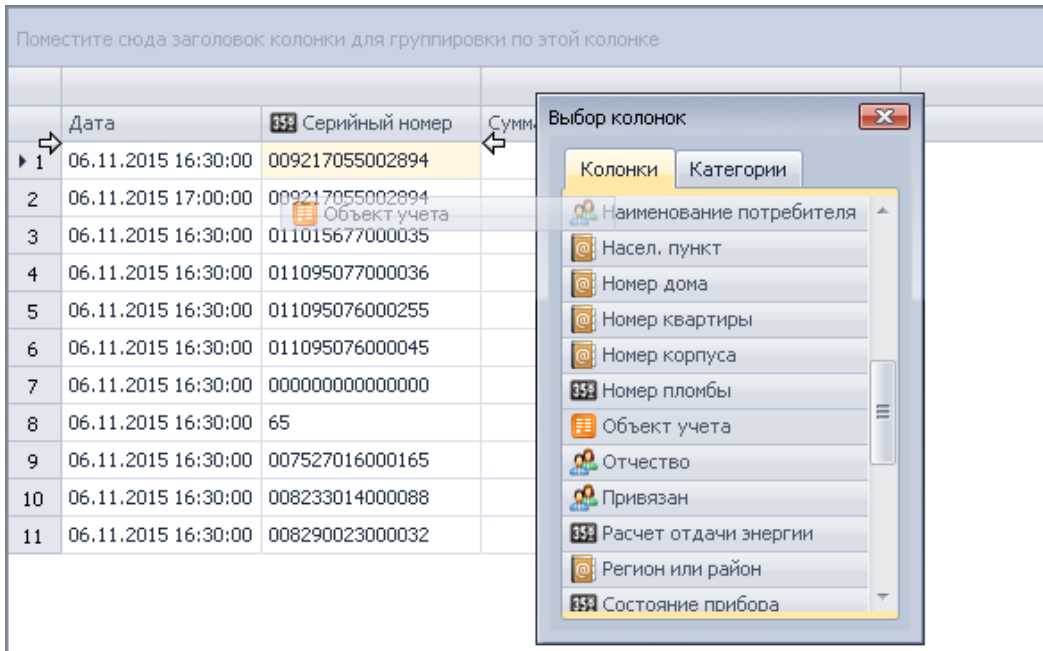

Текущие показания можно просмотреть и в виде графика, нажав кнопку «График» панели меню модуля. У графика по оси X расположены даты, по оси Y - сумма показаний по всем счетчикам:

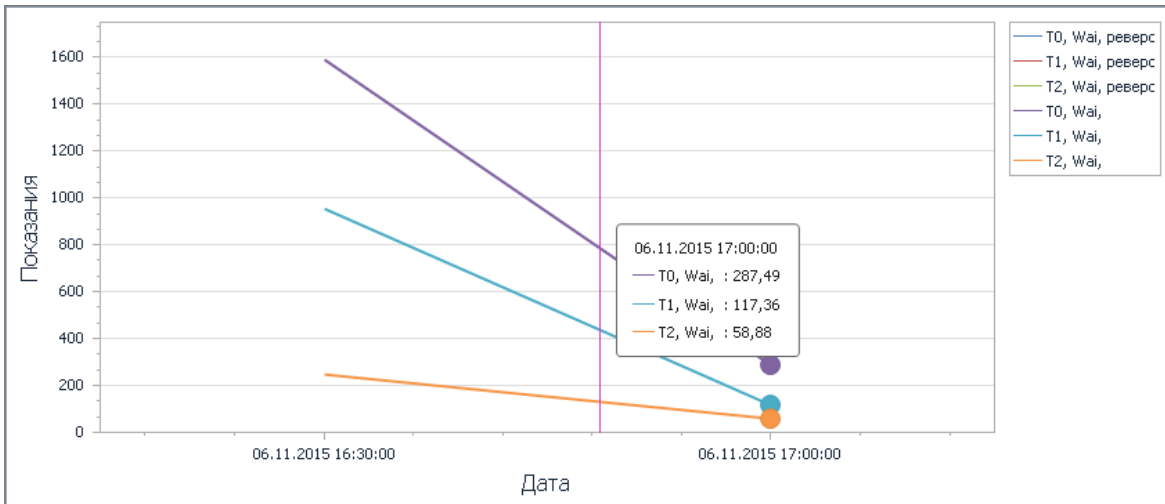

Подписи осей графика и легенду можно настроить в окне настроек на закладке «Графики»:

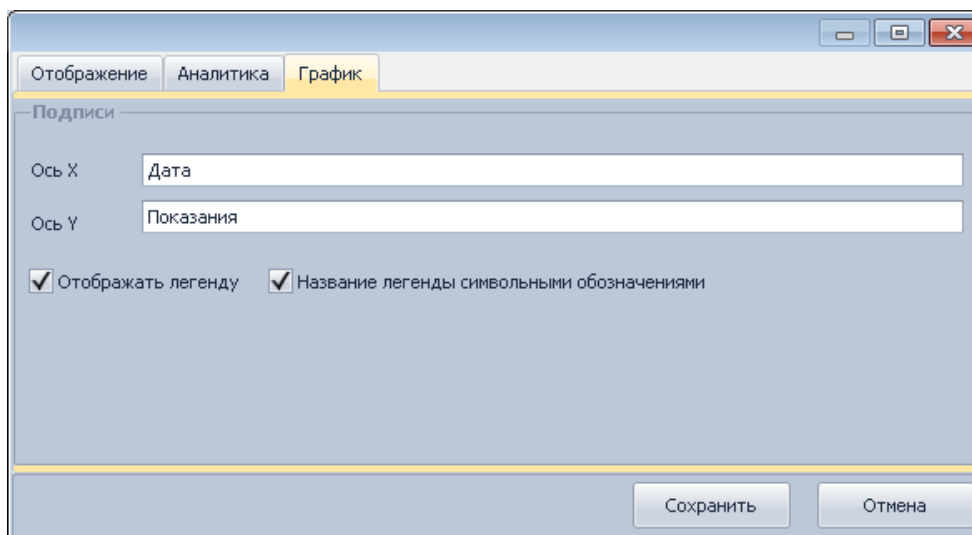

Масштаб графика можно увеличить колесиком мыши либо при нажатой клавиши Shift щелкнуть левой кнопкой мыши.

Масштаб графика можно уменьшить колесиком мыши либо при нажатой клавиши Alt (появится ) щелкнуть левой кнопкой мыши.

Показания накопительным итогом

Для просмотра показаний накопительным итогом необходимо двойным щелчком левой кнопки мыши в списке узлов учета выбрать нужный узел, выбрать тарифы и вид энергии, указать месяц/сутки/интервал или глубину данных и нажать одну из кнопок «На конец месяца», «На конец суток» или «На расчетную дату» панели меню модуля соответственно:

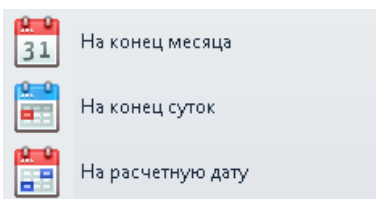

Ниже приведен пример формы для отображения показаний на расчетную дату. Здесь включена опция отображения небалансов и статистики - подсчет количества данных по каждому статусу. Статистика рассчитывается по суммарному тарифу (если такой выбран, иначе расчет ведется по первому выбранному тарифу) на конец периода по каждой группе. Статистику собираемости по всему объекту можно выгрузить в Excel (кнопка «Статистика собираемости»). Статистику небалансов по каждой балансной группе объекта можно выгрузить в Excel (кнопка «Статистика небалансов»).

Балансная группа		Сумма по тарифам				
Балансная гру...	Серийный номер	Сумма расчетная	На начало 02.10.2013	На конец 02.10.2013	РазницаT0	РасходT0
Балансная группа: [Всего: 1, 0: 0, 1: 0, 2: 0, 3: 0, 4: 1, 5: 0]						
1	0010663068007226	0	415,38	0	0	0
Балансная группа: Ач-7-1 [Всего: 192, 0: 160, 1: 0, 2: 23, 3: 0, 4: 9, 5: 0]						
2	Ач-7-1 010835070000244	0	4,45	4,45	0	0
3	Ач-7-1 010835069000648	2,3	262,64	269,06	6,42	6,42
4	Ач-7-1 010835068007018	0	0,53	0,53	0	0
5	Ач-7-1 010835069000224	17,59	2623,34	2677,23	53,89	53,89
6	Ач-7-1 010835068007540	0,84	158,75	161,23	2,48	2,48
7	Ач-7-1 010835068010211	3,68	369,95	378,41	8,46	8,46
Итого по входу (активная ээ), кВт*ч: 0			160	160		
Сумма потреблений абонентов (активная ээ), кВт*ч: 387,73						
Абсолютный небаланс по абонентам, кВт*ч: -387,73						
Относительный небаланс по абонентам, % 0						
Эн. акт.прием (максимум), кВт*ч: 17,59						
Эн. акт.прием (минимум), кВт*ч: 0						
Эн. акт.прием (среднее), кВт*ч: 2,01			Всего - 193	Всего - 193		

Статистика собираемости

Небалансы

Для данного вида показаний можно спрогнозировать данные на конец следующих суток (показания на конец суток, на расчетную дату) или на конец следующего месяца (показания на конец месяца). Для этого необходимо настроить глубину прогноза (для показаний на конец месяца указывается в месяцах, для остальных видов показаний - в сутках). Пример прогнозирования данных на конец следующих суток (глубина прогноза 5 суток):

UserConfig - cEnergO					
Главная Вид Справка		Тарифы		Энергия активная пот...	
Сутки 16.03.2015		Сумма по тарифам		Отобразить все	
Показания и потребление					
Поместите сюда заголовок колонки для группировки по этой колонке					
		Сумма по тарифам			
Серийный номер		На начало 16.03.2015	На конец 17.03.2015	РазницаT0	РасходT0
11	010835066055299	28453,28	28500,01	46,73	46,73
12	010835066054814	1413,48	1415,42	1,94	1,94
13	010835068007429	4070,87	4078,59	7,72	7,72
14	010835070000395	279,39	281,19	1,8	1,8
15	0010663068012742	3999,48	4006,07	6,59	6,59
16	0010663068017115	2596,28	2602,14	5,86	5,86
17	0010663069002415	4714,4	4721,83	7,43	7,43
18	0010663068007152	5820,42	5832,4	11,98	11,98
19	0010663068012808	4708,9	4711,27	2,37	2,37
20	0010663068012179	6,15	6,16	0,01	0,01
21	0010663068006096	6666,26	6678,34	12,08	12,08
22	0010663068006318	2267,5	2271,31	3,81	3,81
23	0010663068016822	4055,55	4062,22	6,67	6,67
24	0010663068006185	14913,71	14945,12	31,41	31,41
25	0010663068011946	3642,19	3647,19	5	5
26	0010663068016853	3071,84	3077,42	5,58	5,58

Прогнозируемые данные

Выбрано 193 устройств из 193

Для данного вида показаний можно включить опцию подстановки ближайших данных для отсутствующих показаний.

Серийный номер	Сумма по тарифам	РасходT0
010835066055299	28453,28	0
010835066054814	1413,48	0
010835066007429	4070,87	0
010835070000395	279,39	0
0010663068012742	3999,48	0
0010663068017115	2596,28	0
0010663069002415	4714,4	0
0010663068007152	5820,42	0
0010663068012808	4708,9	0
0010663068012179	6,15	0
0010663068006096	6666,26	0
0010663068006318	2267,5	0
0010663068016822	4055,55	0
0010663068006185	14913,71	0

Для этого в настройках на закладке «Отображение» в группе «Расчеты» необходимо выставить флаг «Подстановка ближайших данных» и установить глубину поиска данных (в днях - если отображение на конец суток, в месяцах - если отображение на конец месяца). Нажать кнопку «Сохранить»:

Получим:

UserConfig - cEnergO

Главная Вид Справка

Сутки: 16.03.2015

Тарифы: Сумма по тарифам

Тип физической величины: Энергия активная пот...

Показания и потребление

Поместите сюда заголовок колонки для группировки по этой колонке

Серийный номер	Сумма по тарифам	На начало 16.03.2015	Дата ближайших данных на нач...	На конец 16.03.2015	Дата ближайших данных на конец по ТО	РазницаТО	РасходТО
12	010835066054814	1413,48		1413,48	15.03.2015	0	0
13	010835068007429	4070,87		4070,87	15.03.2015	0	0
14	010835070000395	279,39		279,39	15.03.2015	0	0
15	0010663068012742	3999,48		3999,48	15.03.2015	0	0
16	0010663068017115	2596,28		2596,28	15.03.2015	0	0
17	0010663069002415	4714,4		4714,4	15.03.2015	0	0
18	0010663068007152	5820,42		5820,42	15.03.2015	0	0
19	0010663068012808	4708,9		4708,9	15.03.2015	0	0
20	0010663068012179	6,15		6,15	15.03.2015	0	0
21	0010663068006096	6666,26		6666,26	15.03.2015	0	0
22	0010663068006318	2267,5		2267,5	15.03.2015	0	0
23	0010663068016822	4055,55		4055,55	15.03.2015	0	0
24	0010663068006185	14913,71		14913,71	15.03.2015	0	0
25	0010663068011946	3642,19		3642,19	15.03.2015	0	0

Выбрано 193 устройств из 193

Логирование

C:\Users\Admin\AppData\Roaming\Cenergo\Templates\UserConfig

Демонстрационная версия cEnergO 4.5.5822 Beta SqlClient sa : Privileged User

ВНИМАНИЕ! Для показаний накопительным итогом на КТТ и КТН умножаются только разница и сумма, сами показания выводятся без учета КТТ и КТН.

Дополнительная информация

Показания накопительный итогом фиксируются с меткой даты/времени на 00 часов 00 минут следующих суток, например:

- показания на конец суток для 31 июня 2013 года, фиксируются и хранятся со следующей меткой даты/времени - 2013-07-01 00:00:00;
- показания на конец месяца для июля 2013 года, фиксируются и хранятся со следующей меткой даты/времени - 2013-08-01 00:00:00.

Ниже приведен вариант данных на конец месяца:

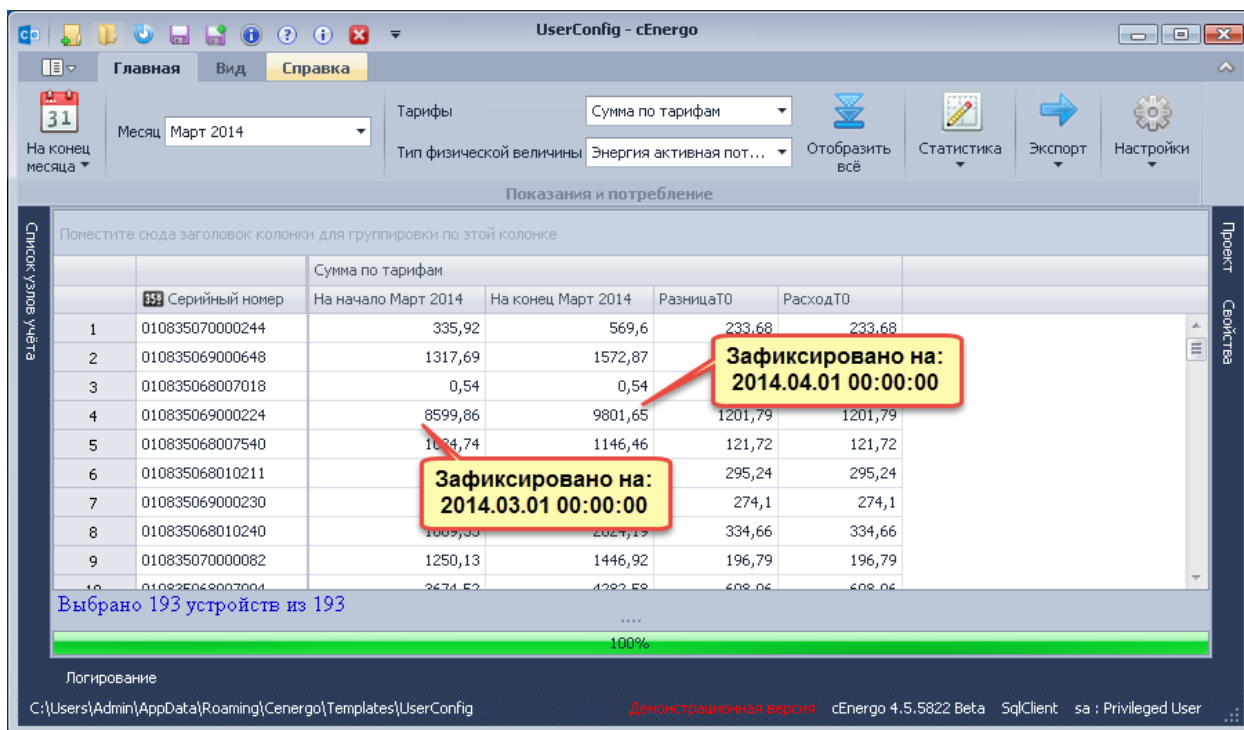

В базе данных эти показания хранятся в следующем виде:

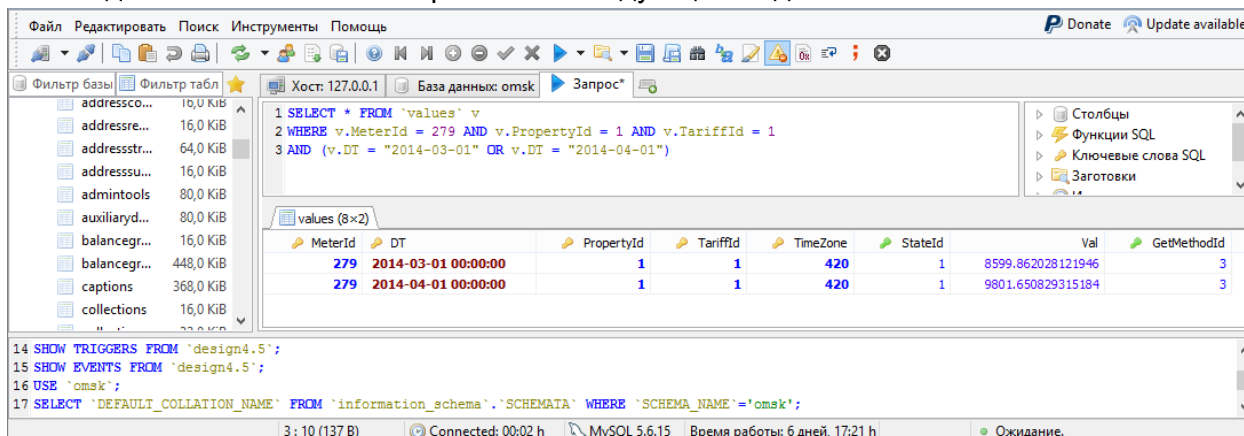

Показания на конец суток/на конец месяца за интервал

Для просмотра показаний на конец суток за интервал/на конец месяца за интервал необходимо двойным щелчком левой кнопки мыши в списке узлов учета выбрать нужный узел, выбрать тарифы и вид энергии, указать интервал/глубину данных и нажать одну из кнопок «На конец суток за интервал» или «На конец месяца за интервал» панели меню модуля соответственно.

Для показаний на конец суток/на конец месяца за интервал возможны два варианта просмотра данных: расширенный и простой. Режим просмотра показаний (по-умолчанию расширенный) выставляется в окне настроек на закладке «Отображение» (группа «Настройка количества отображаемых данных», опция «Упрощенные настройки»). При

выборе упрощенных настроек показания отображаются по тарифу суммарному, тарифу 1 и тарифу 2, энергии активной потребленной с глубиной просмотра 7 суток (7 месяцев для показаний на конец месяца) от текущей даты:

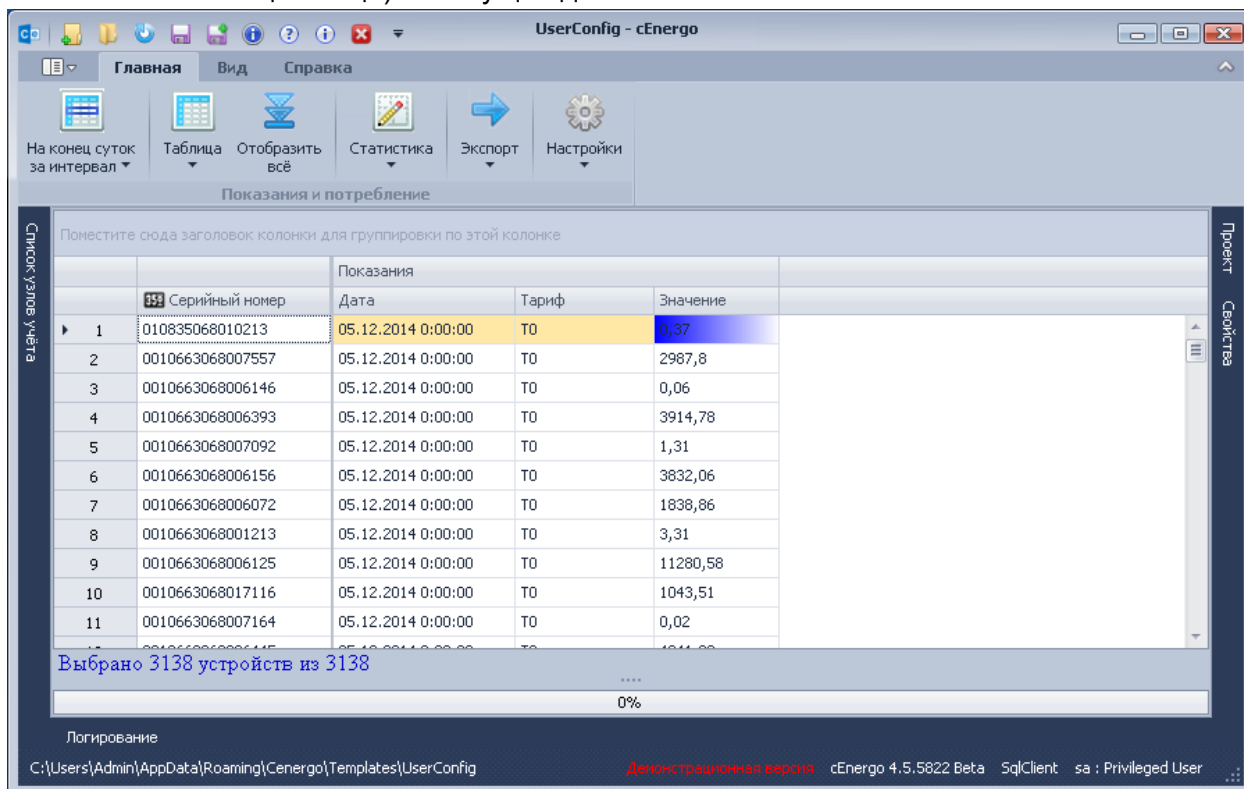

Для данного вида показаний можно включить опцию подстановки ближайших данных для отсутствующих показаний. Для этого в окне настроек на закладке «Отображение» в группе «Расчеты» необходимо выставить флаг «Подстановка ближайших данных» и установить глубину поиска данных (в месяцах), нажать кнопку «Сохранить».

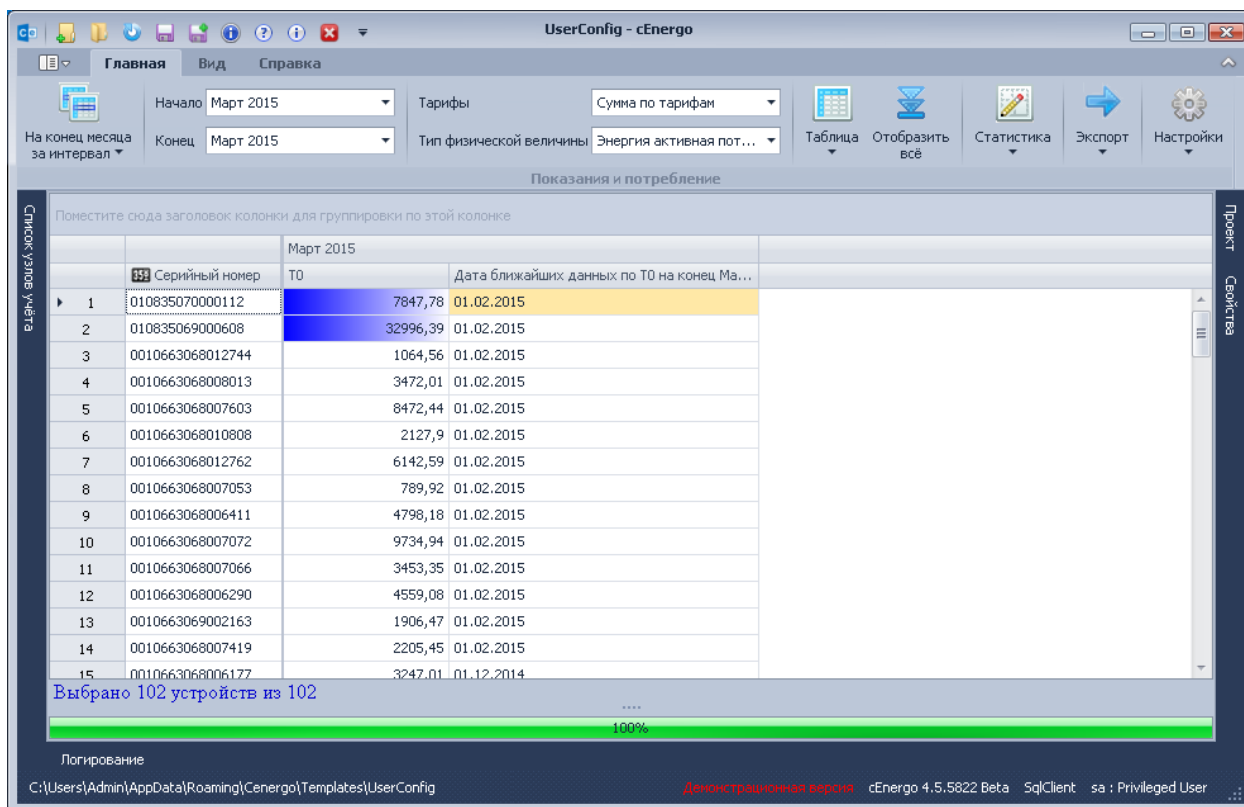

Для данного вида показаний можно просмотреть выход данных за пределы уставок. Для этого в окне настроек на закладке «Аналитика» в группе «Уставки» необходимо выставить глубину анализа, процент отклонения от среднего и шрифт, которым будут выделены данные.

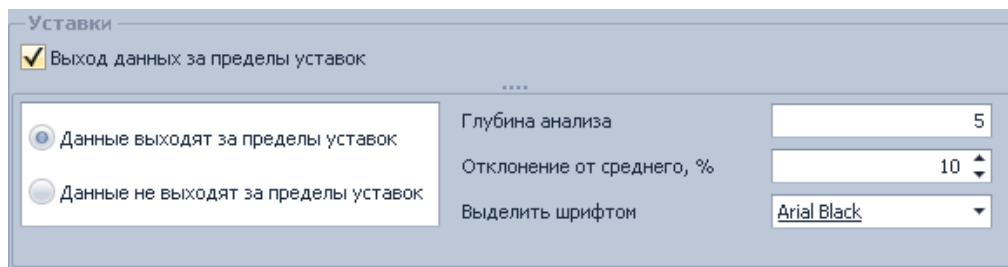

На рисунке ниже выделены показания, выходящие за пределы уставок.

UserConfig - cEnergо

Главная Вид Справка

Начало: 01.11.2014 Тарифы: Сумма по тарифам
 Конец: 01.12.2014 Тип физической величины: Энергия активная пот...

На конец суток за интервал Таблица Отобразить всё Статистика Экспорт Настройки

Показания и потребление

Понестите сюда заголовок колонки для группировки по этой колонке

		01.11.2014	02.11.2014	03.11.2014	04.11.2014	05.11.2014	06.11.2014	07.11.2014	08.11.2014	09.11.2014
	Серийный номер	TO	TO	TO	TO	TO	TO	TO	TO	TO
16	0010663068006474	4048,53	4056,33	4066,9	4071,85	4077,39	4082,66	4091,06	4099,39	
17	0010663068001060	1800,18	1807,83	1815,82	1822,36	1829,3	1833,97	1840,96	1847,5	
18	0010663069002154	1287,13	1290,38	1294,65	1300,01	1303,75	1308,2	1312,88	1318,12	
19	0010663069002367	3067,02	3079,49	3090,37	3100,7	3109,46	3118,94	3128,18	3137,03	
20	0010663068006180	1628,01	1630,73	1633,75	1637	1640,31	1643,48	1646,97	1651,5	
21	0010663068012263	11239,96	11256,31	11268,53	11280,5	11292,46	11304,09	11318,42	11332,83	
22	0010663068006153	1125,88	1128,29	1130,95	1133,59	1136,25	1140,35	1145,05	1148,2	
23	0010663068001083	6102,18	6110,32	6119,2	6129,23	6137,23	6145,31	6153,22	6161,3	
24	0010663068006345	922,24	924,03	925,11	925,85	927,09	929,18	930,53	932,58	
25	0010663068012145	888,18	892,23	895,67	900,58	905,46	911,38	914,8	919,52	
26	0010663068006777	767,68	769,16	770,98	772,54	774,32	776,11	777,36	779,23	
27	0010663068016826	4458,39	4471,65	4483,74	4494,57	4507,64	4522,06	4534,74	4545,7	
28	0010663068007266	2279,79	2283,86	2287,4	2291,73	2294,98	2298,98	2302,32	2307,78	
29	0010663068016844	6627,62	6642,26	6655,8	6670,96	6683,33	6697,36	6712,49	6724,8	

Выбрано 102 устройств из 102

100%

Логирование
 C:\Users\Admin\AppData\Roaming\Cenergo\Templates\UserConfig Демонстрационная версия cEnergо 4.5.5822 Beta SqlClient sa : Privileged User

Для данного вида показаний можно просмотреть статистику собираемости в процентном соотношении и по каждому статусу, нажав кнопку меню модуля «Статистика собираемости».

При просмотре небалансов за каждые сутки, если в группе выбранных счетчиков имеется новый либо замененный счетчик и выбран период, в который была замена данных счетчиков, то вместо показаний на конец суток нового/замененного счетчика будут отображаться показания на конец суток замененного/нового счетчика, учитывая дату замены (такие показания будут выделены подчеркиванием). Ниже приведен пример, когда выбран период, в котором была замена (01.01.2016) и отображается только новый счетчик (серийный номер «0000000»):

UserConfig - cEnero

Начало: 30.12.2015, Тарифы: Сумма по тарифам, Тип физической величины: Энергия активная пот...

На конец суток за интервал: Конец: 02.01.2016

Показания и потребление

Поместите сюда заголовки колонок для группировки по этой колонке

Серийный номер	30.12.2015	31.12.2015	01.01.2016	02.01.2016	Сум
TO	TO	TO	TO	TO	TO
1 009217093212333	0	0	0	0	0
2 010515094166005	109,08	110,37	112,52	114,01	114,01
3 0000000	277,68	299,9	322,22	322,22	150,22

Итого по входу (активная ээ), кВт·ч: 650,2
 Сумма потреблений абонентов (активная ээ), кВт·ч: 2,15
 Абсолютный небаланс по абонентам, кВт·ч: 1331,91
 Относительный небаланс по абонентам, % 99,9
 Эн. акт.прием (максимум), кВт·ч: 1333,2
 Эн. акт.прием (минимум), кВт·ч: 0
 Эн. акт.прием (среднее), кВт·ч: 444,83

Итого по входу (активная ээ), кВт·ч: 18
 Сумма потреблений абонентов (активная ээ), кВт·ч: 1,49
 Абсолютный небаланс по абонентам, кВт·ч: 16,51
 Относительный небаланс по абонентам, % 91,72
 Эн. акт.прием (максимум), кВт·ч: 650,2
 Эн. акт.прием (минимум), кВт·ч: 0
 Эн. акт.прием (среднее), кВт·ч: 217,45

Выбрано 3 устройств из 3

Логирование

C:\Users\Admin\AppData\Roaming\cEnero\Templates\UserConfig

Демонстрационная версия cEnero 4.5.5906 Beta SqlClient sa : Privileged User

Если выбраны оба счетчика:

Поместите сюда заголовки колонок для группировки по этой колонке

Серийный номер	30.12.2015	31.12.2015	01.01.2016	02.01.2016	Сум
TO	TO	TO	TO	TO	TO
1 009217093212204	277,68	299,9	310,22	322,06	322,06
2 86867092	2255,11	2255,8	2256,44	2257,05	2257,05
3 7D852196	2186	2186	2186	2186	2186
4 010515094166005	109,08	110,37	112,52	114,01	114,01
5 010515094166005	109,08	110,37	112,52	114,01	114,01
6 0000000	0	101,22	132,22	150,22	150,22

Итого по входу (активная ээ), кВт·ч: 2760
 Сумма потреблений абонентов (активная ээ), кВт·ч: 1335,78
 Абсолютный небаланс по абонентам, кВт·ч: 1424,22
 Относительный небаланс по абонентам, % 51,6
 Эн. акт.прием (максимум), кВт·ч: 2760
 Эн. акт.прием (минимум), кВт·ч: 0
 Эн. акт.прием (среднее), кВт·ч: 682,63

Итого по входу (активная ээ), кВт·ч: 2560
 Сумма потреблений абонентов (активная ээ), кВт·ч: 654,5
 Абсолютный небаланс по абонентам, кВт·ч: 1905,5
 Относительный небаланс по абонентам, % 74,43
 Эн. акт.прием (максимум), кВт·ч: 2560
 Эн. акт.прием (минимум), кВт·ч: 0
 Эн. акт.прием (среднее), кВт·ч: 535,75

Итого по входу (активная ээ), кВт·ч: 2440
 Сумма потреблений абонентов (активная ээ), кВт·ч: 731,38
 Абсолютный небаланс по абонентам, кВт·ч: 1708,62
 Относительный небаланс по абонентам, % 70,03
 Эн. акт.прием (максимум), кВт·ч: 2440
 Эн. акт.прием (минимум), кВт·ч: 0
 Эн. акт.прием (среднее), кВт·ч: 528,56

Выбрано 6 устройств из 5

Для данного вида показаний при отключенной опции «Небалансы» и при выведенной колонке «Тип физической величины» можно посмотреть суммарные показания на конец суток за каждый сутки по выбранным счетчикам, а так же в колонке «Сумма» по каждому тарифу для каждого счетчика сумму за выбранный период.

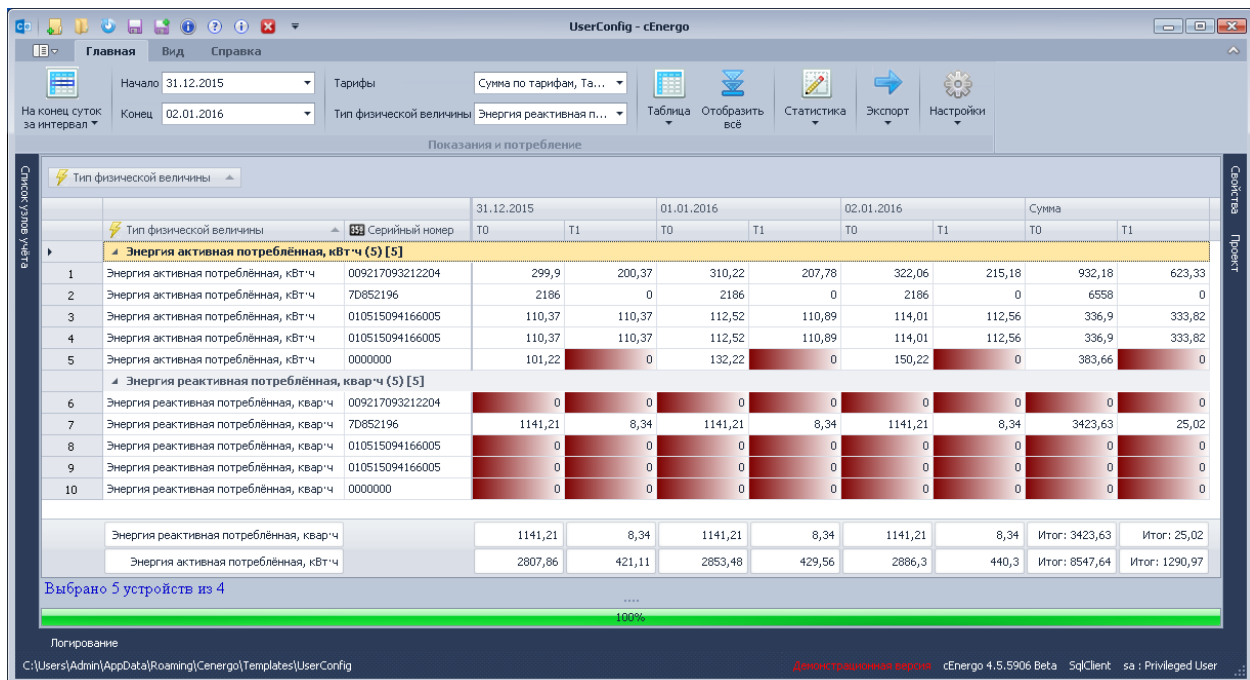

Показания на конец суток/на конец месяца за интервал можно просмотреть и в виде графика, нажав кнопку «График» панели меню модуля. У графика по оси X расположены даты, по оси Y - сумма показаний по всем счетчикам за сутки, рассчитанная на основе показаний на конец суток.

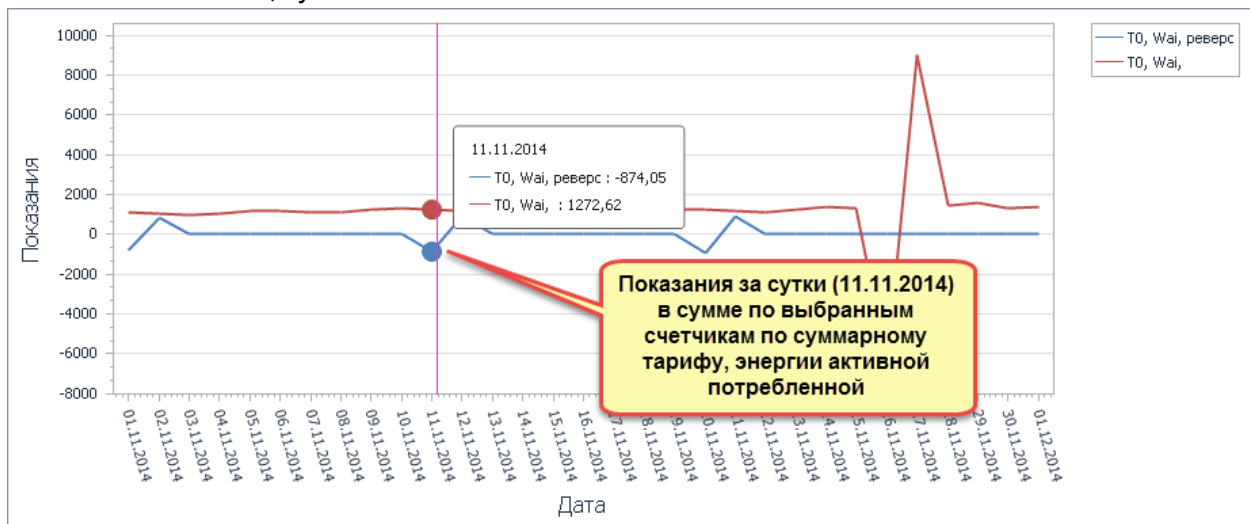

Подписи осей графика и легенду можно настроить в окне настроек на закладке «Графики».

Масштаб графика можно увеличить колесиком мыши либо при нажатой клавиши Shift (появится ) щелкнуть левой кнопкой мыши.

Масштаб графика можно уменьшить колесиком мыши либо при нажатой клавиши Alt (появится ) щелкнуть левой кнопкой мыши.

Показания за сутки/ за месяц

Для просмотра потребления за сутки/за месяц необходимо двойным щелчком левой кнопки мыши в списке узлов учета выбрать нужный узел, выбрать тарифы и вид энергии, указать интервал/глубину данных и нажать одну из кнопок «За сутки» или «За месяц» панели меню модуля соответственно. Для этого типа данных возможен просмотр в детализированном виде (потребление за каждые сутки по каждому счетчику) и суммарном виде (сумма потребления по всем счетчикам за выбранный период):

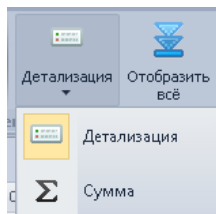

Пример формы просмотра потребления «За сутки» в детализированном виде с включенной опцией расчета потребления за сутки на основе показаний на конец суток (настраивается на закладке «Отображение» окна настроек). При этом в таблице по каждому счетчику будет выделено жирным шрифтом максимальное потребление за период.

Потребление можно просмотреть в виде графика, выбрав строку (на графике будет отображаться потребление по выбранному счетчику за период).

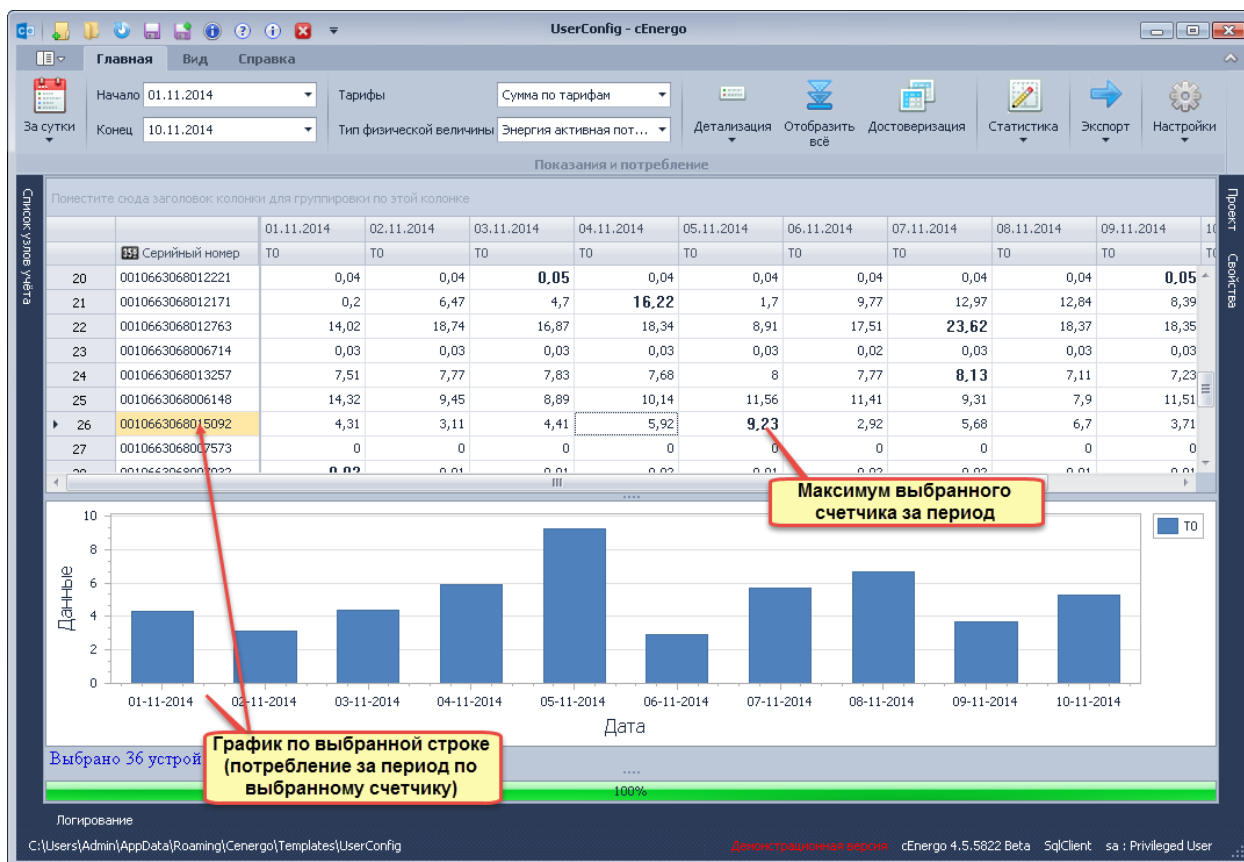

Просмотр потребления за сутки за тот же период по той же группе узлов учета в суммарном виде (в этом случае максимальное потребление отображается по каждой балансной группе за выбранный период, график строится по столбцу, выбранный столбец подсвечивается желтым цветом):

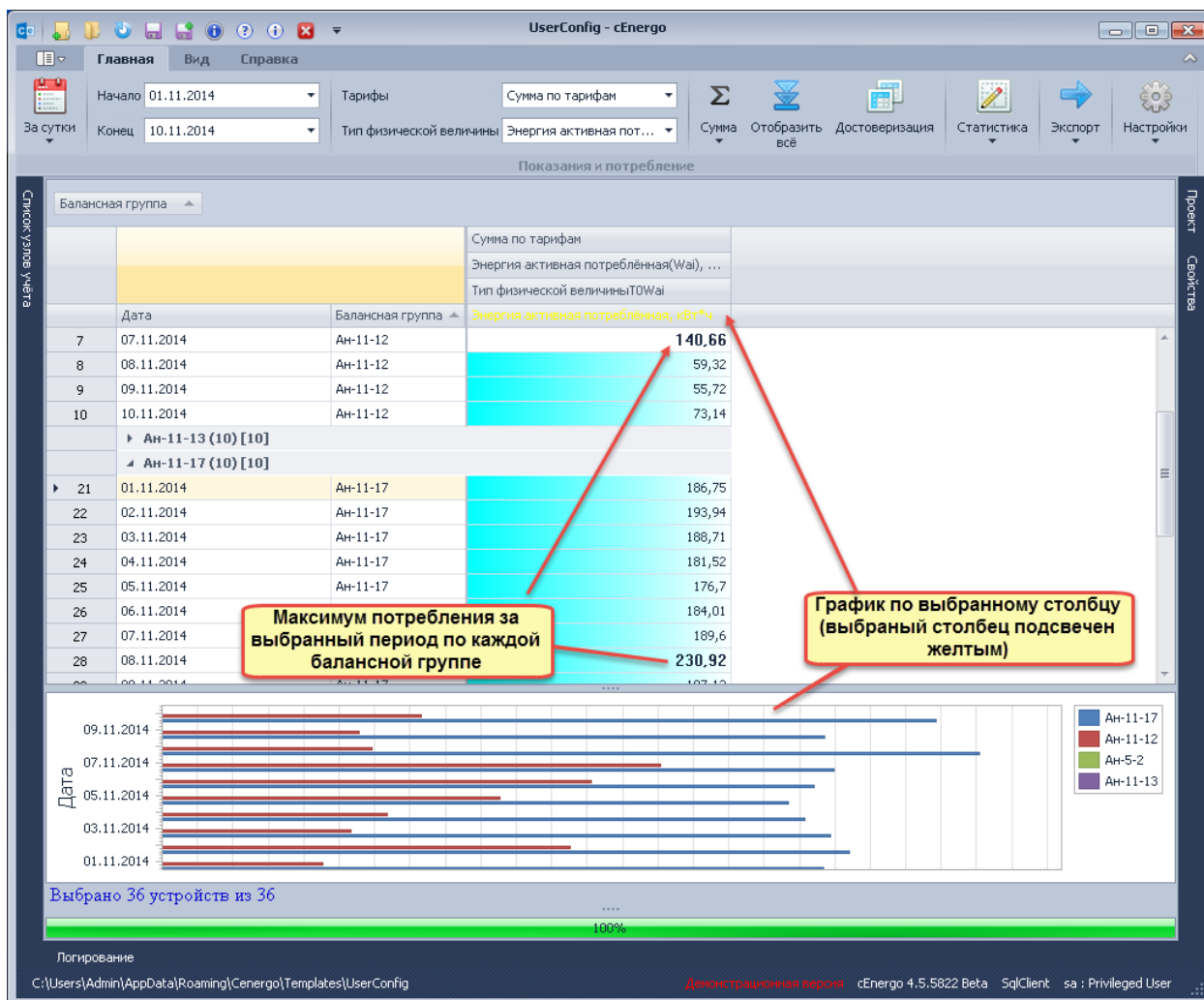

При отображении потребления в суммарном виде можно просмотреть расчет небалансов (включая отклонения от допустимых небалансов при включенной опции «Небалансы» на закладке «Отображение» окна настроек):

Так же для балансной группы должен быть задан допустимый небаланс (в модуле [Узлы учета](#)):

Изменение балансной группы

Наименование группы*: Ан-11-12

Уровень техпотерь (%):

Резервное поле:

Допустимый небаланс энергии в процентах (%)

Небаланс активной энергии: 8,5

Небаланс реактивной энергии: 0

OK Отмена

Отображение небалансов (потребление за сутки):

UserConfig - AdminTools

Главная Вид Справка

Начало 01.11.2014 Тарифы Сумма по тарифам

За сутки Конец 10.11.2014 Тип физической величины Энергия активная пот...

Сумма Отобразить всё Достоверизация Статистика Экспорт Настройки

Показания и потребление

Балансная группа

Дата	Балансная группа	Отдача, кВт*ч	Прием, кВт*ч	Фактический небаланс	Относительный небаланс, %	Допустимый небаланс
Ан-11-12 (10) [10]						
1	01.11.2014 Ан-11-12	45,24	0	-45,24	0	8,5
2	02.11.2014 Ан-11-12	55,17	60,04	4,87	8,11	8,5
3	03.11.2014 Ан-11-12	53,2	0	-53,2	0	8,5
4	04.11.2014 Ан-11-12	63,73	0	-63,73	0	8,5
5	05.11.2014 Ан-11-12	45,63	49,66	4,03	8,12	8,5
6	06.11.2014 Ан-11-12	57,51	63,58	6,07	9,55	8,5
7	07.11.2014 Ан-11-12	67	73,66	6,66	9,04	8,5
8	08.11.2014 Ан-11-12	1150,08	787,88	-362,2	-45,97	
9	09.11.2014 Ан-5-2	575,66	246,94	-328,72	-133,2	
10	10.11.2014 Ан-11-13	0	0	0	0	

График по выбранной колонке

не превышает доп. небаланс

превышает доп. небаланс

Дата

09.11.2014
07.11.2014
05.11.2014
03.11.2014
01.11.2014

Ан-11-17
Ан-11-12
Ан-5-2
Ан-11-13

Выбрано 36 устройств из 36

100%

Логирование

С:\Users\Admin\AppData\Roaming\Cenergo\Templates\UserConfig Технологический режим AdminTools 4.5.5816 Beta MySQL root : Privileged User

Достоверизация данных:

Для типа данных «Потребления за сутки» доступна опция «Достоверизация», которая позволяет сравнить значения потребления за сутки с другими типами данных.

Для запуска формы необходимо:

1. выбрать тип данных «За сутки»;
2. выбрать в качестве периода одни сутки;
3. выбрать суммарный тариф;
4. выбрать в узлах учета группу;
5. нажать кнопку «Достоверизация».

Достоверизация

0,5 на основе Профиль 30

Понесите сюда заголовок колонки для группировки по этой колонке

Объект учета	Серийный номер	Основное значение	Проверочное значение	Расхождение
Объект Тест	009344046000187	19,35	19,35	0
Объект Тест	009344046000201	2,17	2,17	0
Объект Тест	009344046000205	5,2	0	5,2
Объект Тест	009344046000069	0	0	0
Объект Тест	009344046000069	0	0	0
Объект Тест	009344046000074	4,8	4,8	0
Объект Тест	009344046000074	4,8	4,8	0
Объект Тест	009344046000067	3,46	3,46	0
Объект Тест	009344046000183	0	0	0
Объект Тест	009344046000140	0	0	0
Объект Тест	009344046000176	6,48	6,47	0,01
Объект Тест	009344046000237	13,53	12,55	0,98

На форме будет представлен список выбранных счетчиков с потреблением за сутки по каждому счетчику (колонка «Основное значение») и рассчитанным значением (колонка «Проверочное значение») на базе выбранного в этой форме типа данных (пока доступно на основе 30-мин. профилей).

В поле расхождение (по умолчанию 1) можно задать допустимое отклонение основного и проверочного значения. Значения, равные или превышающие расхождение подсвечиваются красным.

Кнопка «Обновить» предназначена для обновления текущей таблицы с достоверизацией при смене типа проверочных данных.

Профили

Для просмотра профилей нагрузки необходимо двойным щелчком левой кнопки мыши в списке узлов учета выбрать нужный узел, выбрать вид энергии, указать интервал/глубину данных и нажать кнопку «Профили» панели меню модуля.

Для этого типа данных возможен просмотр в детализированном виде (потребление за каждый профиль по каждому счетчику) и суммарном виде (сумма потребления по всем счетчикам по каждому профилю за выбранный период):

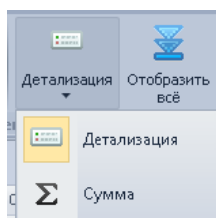

Пример формы просмотра 30мин. профилей в детализированном виде. При этом в таблице по каждому счетчику будет выделено жирным шрифтом максимальное потребление за каждые сутки.

Потребление можно просмотреть в виде графика, выбрав строку (на графике будет отображаться профили по выбранному счетчику за период).

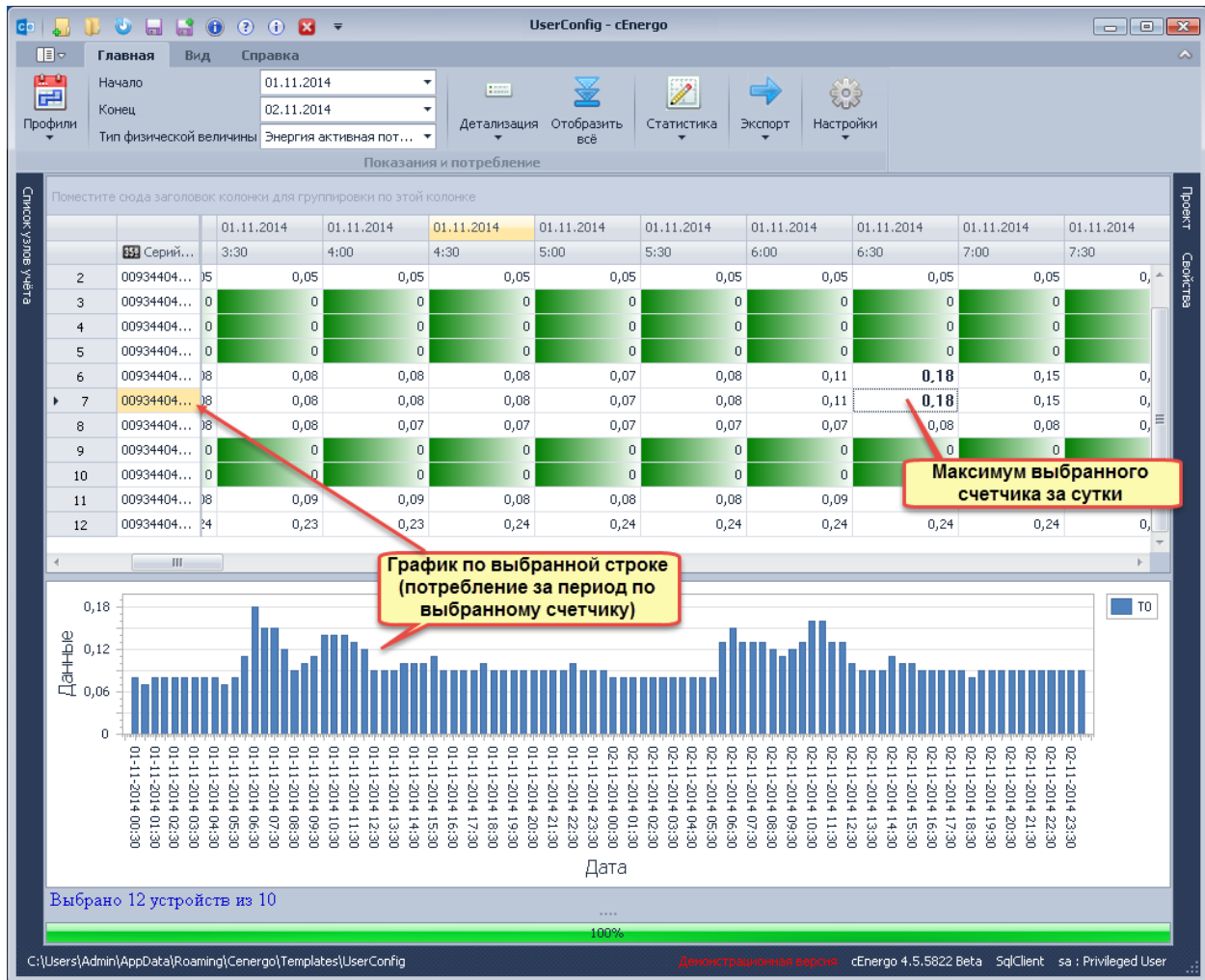

Пример формы просмотра профилей нагрузки (30-минутных) в суммарном виде отображения с включенной опцией расчета небалансов (данная опция доступна только для отображения в суммарном виде). В суммарном режиме просмотра график строится по столбцу, выбранный столбец подсвечивается желтым цветом:

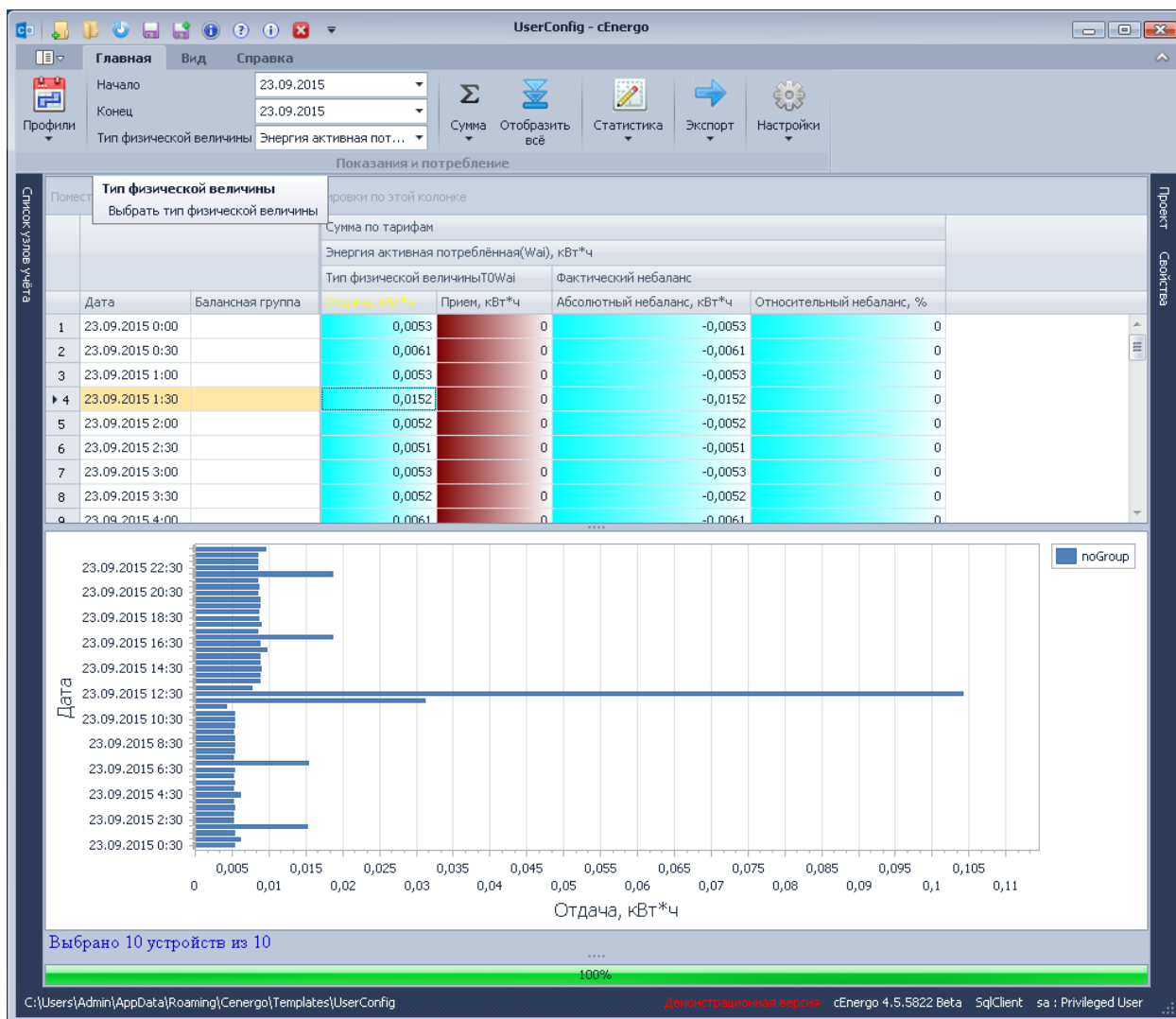

При отсутствии потребления по мощности (энергии) эти данные могут быть рассчитаны на основе потребления энергии (мощности). Для этого необходимо выставить флаг «Взаимный перерасчет мощности и энергии» в окне настроек на закладке «Отображение», группа «Настройка профилей»).

- 'Тип профиля': 30
- 'Интервал времени': Начало интервала
- Checkbox 'Взаимный перерасчет мощности и энергии': checked
- Checkbox 'Расширенный просмотр': unchecked
- Checkbox 'Перерасчет типов профилей': unchecked

При отсутствии показаний по какому-либо профилю эти данные могут быть рассчитаны на основе показаний по другому, имеющему меньший интервал времени, профилю (например, отсутствующие показания 60-минутных профилей могут быть рассчитаны суммированием показаний 30-минутных профилей, отсутствующие показания 30-

минутных - суммированием 15-минутных и так далее). Для осуществления перерасчета необходимо выставить флаг «Перерасчет типов профилей».

В данном режиме доступна функция «Расширенный просмотр», позволяющий просматривать профили по каждому счетчику из выбранной группы узлов учета:

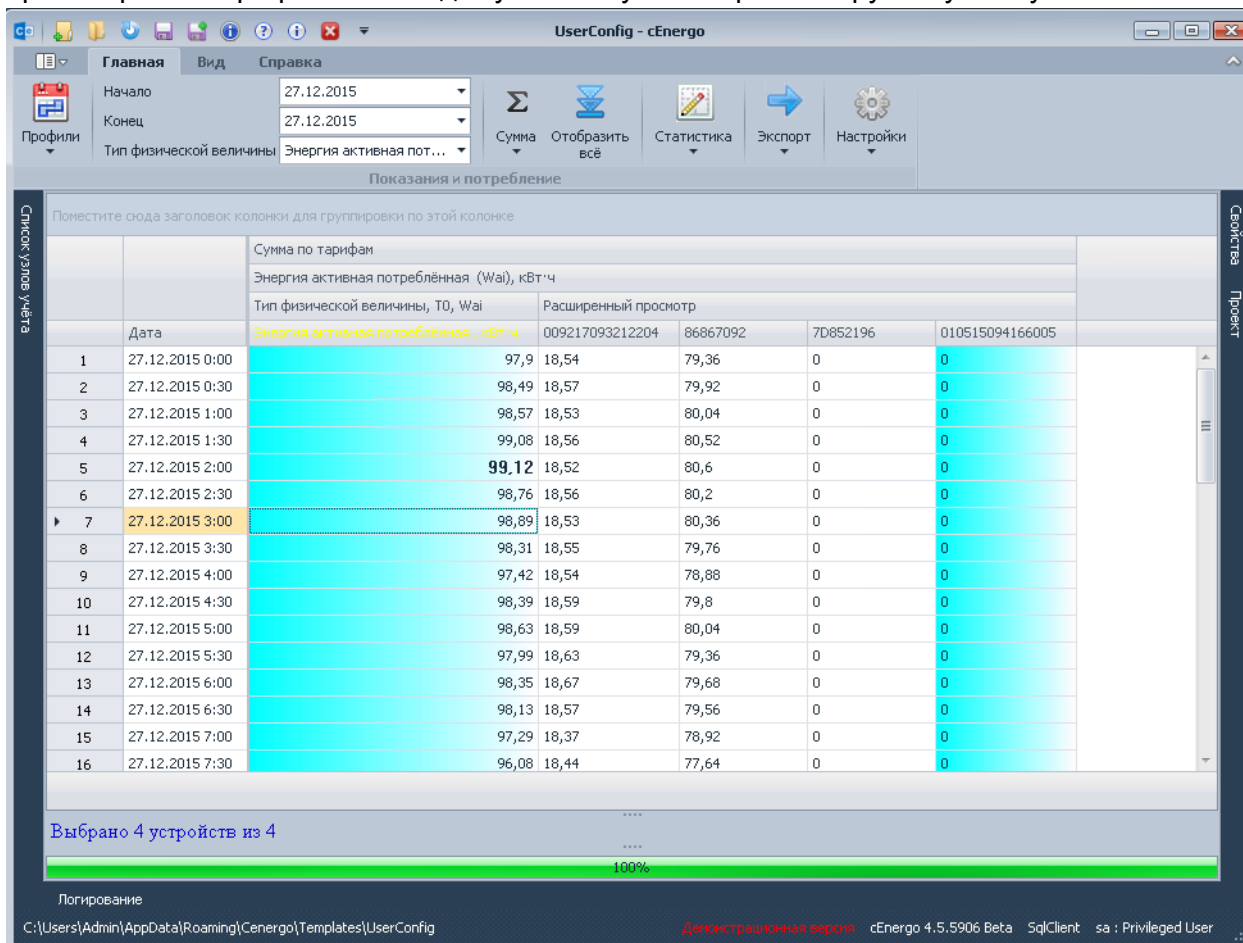

Учет максимальной нагрузки

Для просмотра показаний максимальной нагрузки необходимо двойным щелчком левой кнопки мыши в списке узлов учета выбрать нужный узел, выбрать вид энергии, указать интервал/глубину данных и нажать кнопку «Учет максимальной нагрузки» панели меню модуля.

Лимиты потребления отображаются при просмотре максимальной нагрузки по каждой точке учета.

Предварительно необходимо заполнить справочник лимитов.

В таблице для каждого счетчика, относящегося к выбранному узлу учета, на каждую дату из указанного периода отображается установленный лимит потребления и максимум по выбранным видам энергии с указанием времени, когда максимум был зафиксирован.

Если значение максимума превышает значение лимита, то значение максимума выделяется жирным шрифтом.

Скриншот программы UserConfig - cEnergO. Интерфейс включает панель управления с датами начала (01.11.2014) и конца (03.11.2014) периода, типом физической величины (Энергия активная пот...) и кнопками «Отобразить», «Экспорт» и «Настройки».

Таблица данных:

№	Серийный номер	Тип	01.11.2014		02.11.2014		03.11.2014	
			Значение	Время	Значение	Время	Значение	Время
1	009344046000187	Лимит Wai	0,2	01.11.2014 0:00:00	0,1	02.11.2014 0:00:00	0,3	03.11.2014 0:00:00
2		Максимум Wai	0,42	15:30:00	0,41	3:00:00	0,41	1:30:00
3	009344046000201	Лимит Wai	0,2	01.11.2014 0:00:00	0,1	02.11.2014 0:00:00	0,3	03.11.2014 0:00:00
4		Максимум Wai	0,06	10:30:00	0,05	0:30:00	0,05	0:30:00
5	009344046000205	Лимит Wai	0,2	01.11.2014 0:00:00	0,1	02.11.2014 0:00:00	0,3	03.11.2014 0:00:00
6		Максимум Wai	0	0:30:00	0	0:30:00	0	0:30:00
7	009344046000069	Лимит Wai	0,2	01.11.2014 0:00:00	0,1	02.11.2014 0:00:00	0,3	03.11.2014 0:00:00
8		Максимум Wai	0	0:30:00	0	0:30:00	0	0:30:00
9	009344046000074	Лимит Wai	0,2	01.11.2014 0:00:00	0,1	02.11.2014 0:00:00	0,3	03.11.2014 0:00:00
10		Максимум Wai	0	0:30:00	0,16	10:30:00	0,17	6:30:00
11	009344046000067	Лимит Wai	0,2	01.11.2014 0:00:00	0,1	02.11.2014 0:00:00	0,3	03.11.2014 0:00:00
12		Максимум Wai	0,08	1:30:00	0,08	7:30:00	0,1	7:00:00
13	009344046000183	Лимит Wai	0,2	01.11.2014 0:00:00	0,1	02.11.2014 0:00:00	0,3	03.11.2014 0:00:00
14		Максимум Wai	0	0:30:00	0	0:30:00	0	0:30:00
15	009344046000140	Лимит Wai	0,2	01.11.2014 0:00:00	0,1	02.11.2014 0:00:00	0,3	03.11.2014 0:00:00
16		Максимум Wai	0	0:30:00	0	0:30:00	0	0:30:00
17	009344046000176	Лимит Wai	0,2	01.11.2014 0:00:00	0,1	02.11.2014 0:00:00	0,3	03.11.2014 0:00:00
18		Максимум Wai	0,23	9:30:00	0,24	8:00:00	0,24	8:00:00
19	009344046000237	Лимит Wai	0,2	01.11.2014 0:00:00	0,1	02.11.2014 0:00:00	0,3	03.11.2014 0:00:00
20		Максимум Wai	0,31	11:00:00	0,3	17:30:00	0,33	8:00:00

Выбрано 12 устройств из 10

Состояние: 100%

Путь: C:\Users\Admin\AppData\Roaming\Cenergo\Templates\UserConfig

Версия: Демо-версия cEnergO 4.5.5822 Beta

Пользователь: sa : Privileged User

Комплексный учет

Для показаний на конец суток/ на конец месяца, текущих показаний, потребления за сутки/за месяц (при выставленной опции «Расчет на основе показаний на конец суток/на

конец месяца») возможен просмотр расхода воды и газа.

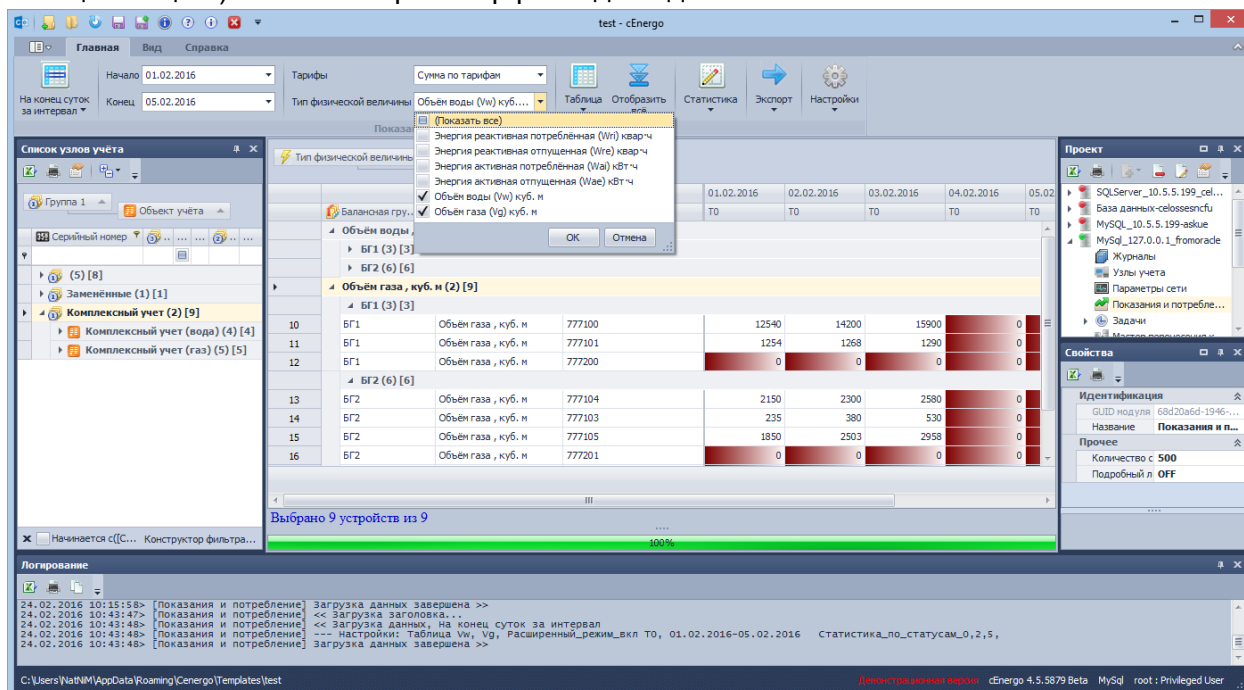

Для просмотра потребления воды или газа, например, за сутки необходимо выставить опцию «Расчет на основе показаний на конец суток/на конец месяца» в [настройках](#). Ниже приведен пример просмотра суммарного потребления газа за сутки за период с расчетами небалансов:

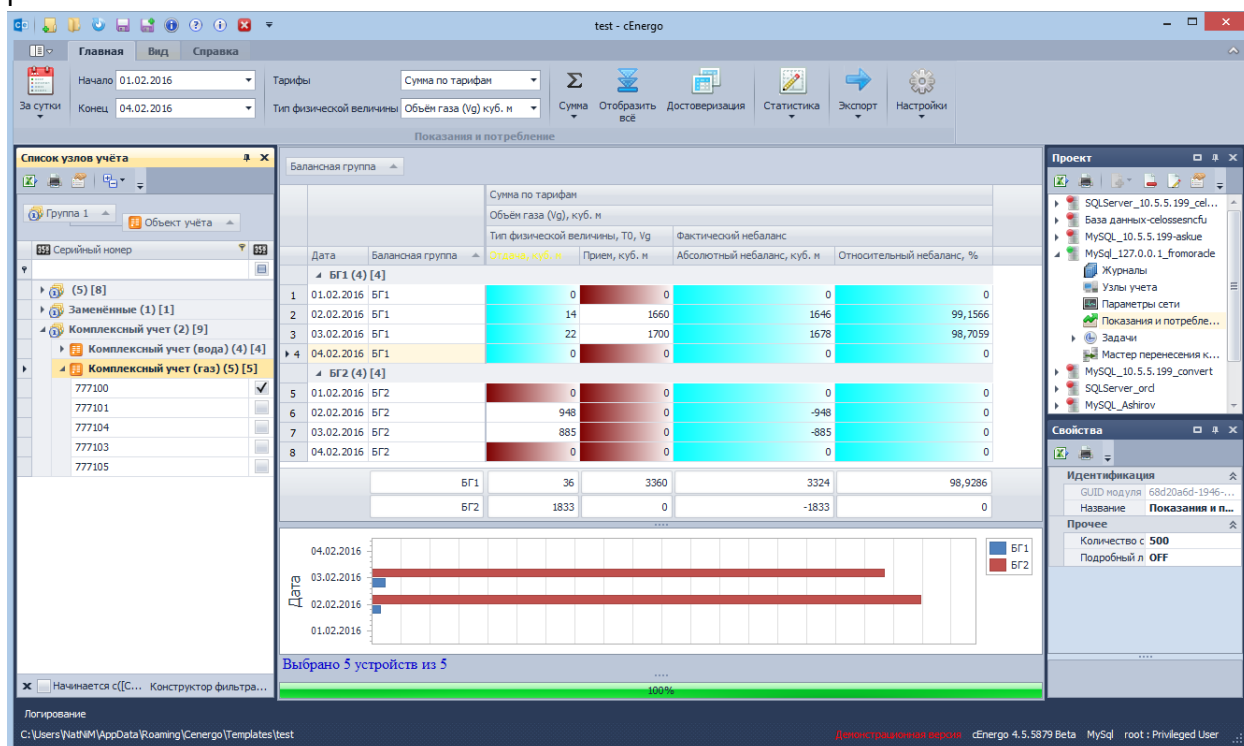

Ниже приведен пример детализированного просмотра суммарного потребления газа за сутки за период с просмотром графика расхода газа по выбранному счетчику (серийный номер 777101) за выбранный период:

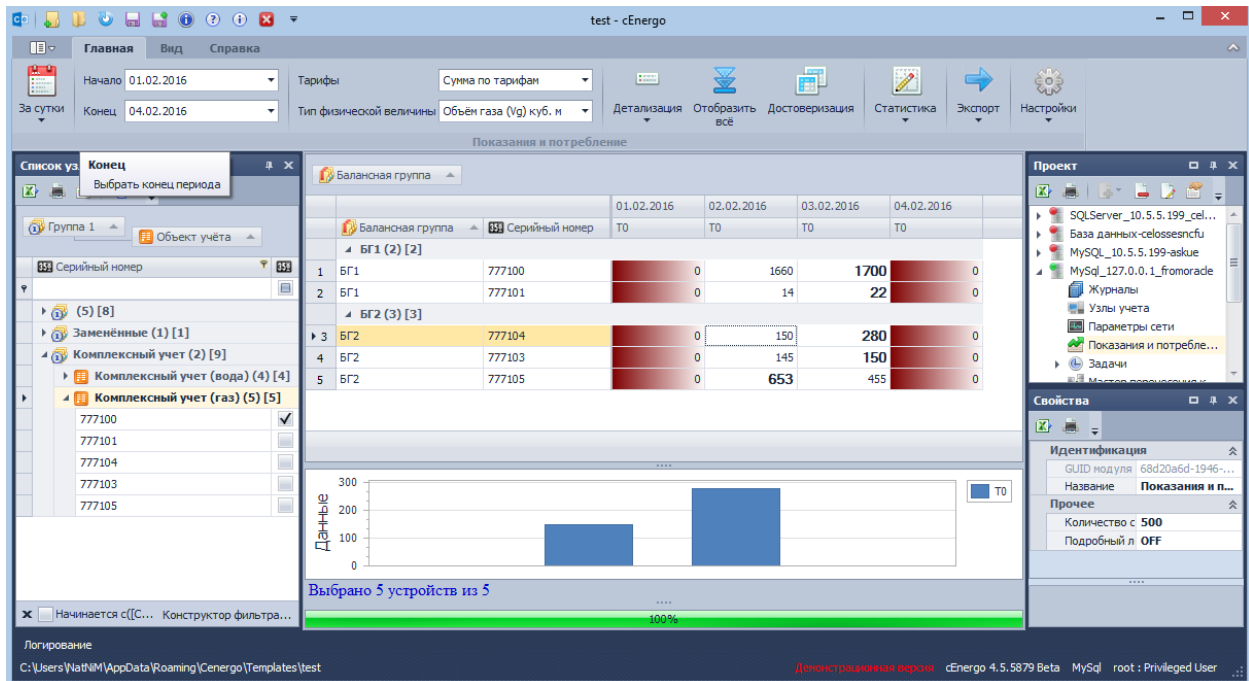

Ниже приведен пример просмотра текущих показаний по объему газа:

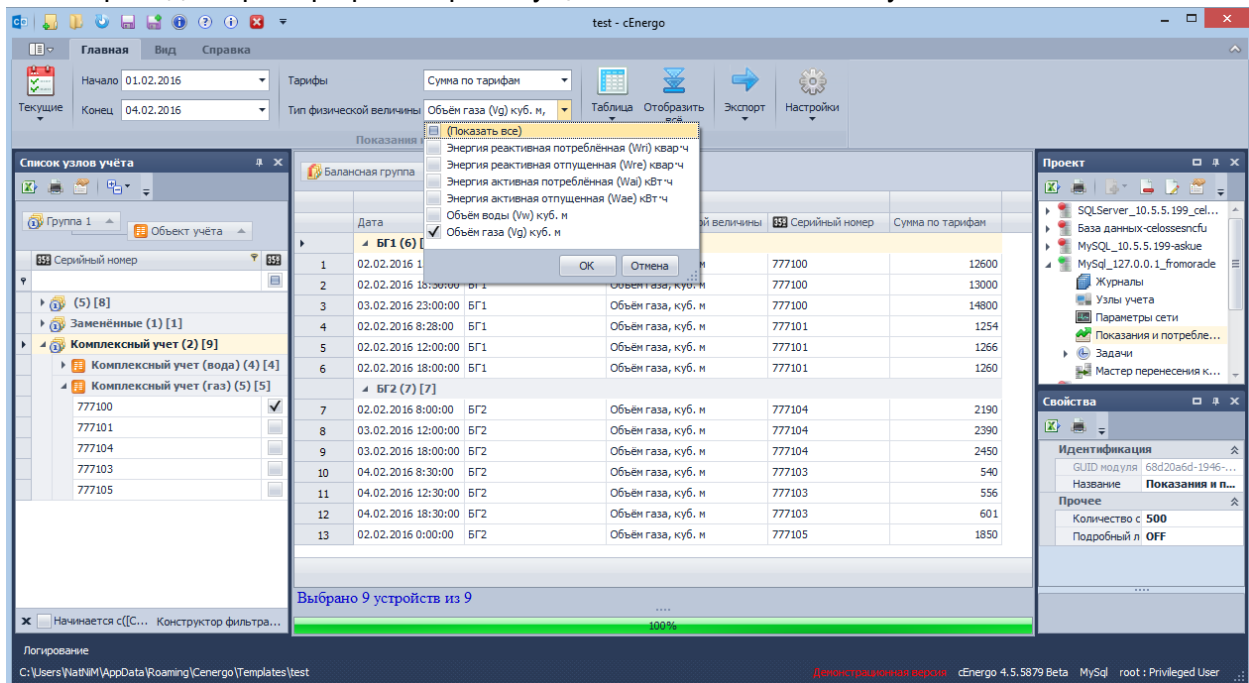

Статистика собираемости

Статистика собираемости отражает процент собранных данных по выбранной группе узлов учёта. Вывод статистики для разных типов данных возможен как в количественном, так и в процентном виде.

Для показаний накопительным итогом

Для получения статистики собираемости по выбранному узлу учета, необходимо сгруппировать данные (в данном примере выполнена группировка по колонке «Объект учета»):

Указать дату/глубину данных и нажать кнопку «Статистика собираемости» в панели меню. Отобразится окно с информацией о собранных данных по каждому статусу достоверности на каждый узел учета (статистика рассчитывается по суммарному тарифу, если такой выбран, иначе расчет ведется по первому выбранному тарифу на конец периода по каждой группе):

The 'Статистика собираемости' dialog box displays a table with the following data:

Наименование	Всего узлов учета	Данные имеются, Время ...	Данные отсутствуют, Вр...	Данные имеются, Расхо...	Данные отсутствуют, Ра...	Данные ох...
Ан-11-12	10	0	0	0	0	10
Ан-11-13	4	0	0	0	0	4
Ан-11-17	21	18	0	2	0	1
Ан-5-2	1	0	0	0	0	1

Полученную таблицу можно выгрузить в Excel или вывести на печать. Эту же статистику можно просмотреть по тарифно, включив опцию «Статистика собираемости» в окне настроек на закладке «Отображение»:

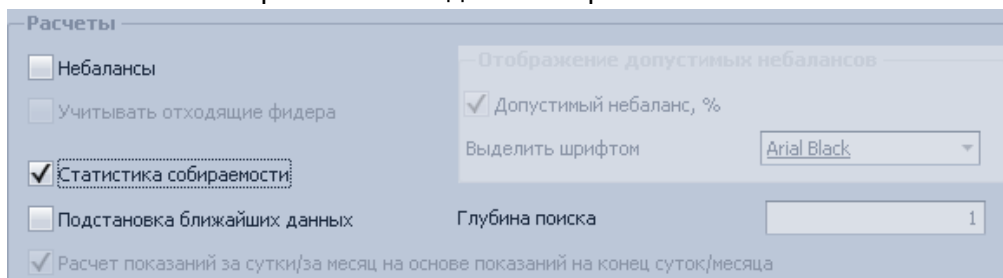

Объект учета	Серийный номер	На начало 02.10.2013	СтатусT0	На конец 02.10.2013	СтатусT0	РазницаT0	СтатусT0
Объект учета: Ан-11-12 [Всего: 10, 0: 0, 1: 0, 2: 0, 3: 0, 4: 10, 5: 0]							
Объект учета: Ан-11-13 [Всего: 4, 0: 0, 1: 0, 2: 0, 3: 0, 4: 4, 5: 0]							
Объект учета: Ан-11-17 [Всего: 21, 0: 18, 1: 0, 2: 2, 3: 0, 4: 1, 5: 0]							
15	Ан-11-17	010835068010213	0,32 0	0,32 0		0 0	
16	Ан-11-17	0010663068007557	178 0	178 0		0 0	
17	Ан-11-17	0010663068006146	0 0	0 0		0 0	
18	Ан-11-17	0010663068006393	236,97 0	236,97 0		0 0	
19	Ан-11-17	0010663068007092	0,12 0	0,12 0		0 0	
20	Ан-11-17	0010663068006156	224,84 0	230,85 0		6,01 0	
21	Ан-11-17	0010663068006072	6,99 2	7,25 2		0,26 2	
22	Ан-11-17	0010663068001213	0,21 0	0,22 0		0,01 0	
23	Ан-11-17	0010663068006125	270,36 2	285,27 2		14,91 2	
24	Ан-11-17	0010663068017116	2,45 0	2,46 0		0,01 0	
			18 0	18 0		0 0	
			1 1	1 1		0 0	
			2 2	2 2		0 0	
			3 3	3 3		0 0	
			4 4	4 4		0 0	
			5 5	5 5		0 0	
			Всего - 36	Всего - 36			

Для показаний на конец суток/на конец месяца за интервал

ВНИМАНИЕ! В расчете статистики учитывается дата установки прибора. Если на текущие сутки прибор не был установлен, он не будет участвовать в статистике.

Для получения статистики собираемости в процентах в соответствии с определённой группировкой узлов учёта на объекте, необходимо выполнить следующие шаги:

1. Выбрать тип данных.
2. Указать интервал/глубину данных.
3. В окне «Список узлов учета» выбрать нужную группу.
4. Сгруппировать таблицу с показаниями в соответствии с требуемым форматом статистики. Для просмотра статистики по всем вложенным группам, необходимо развернуть группы до требуемого уровня.

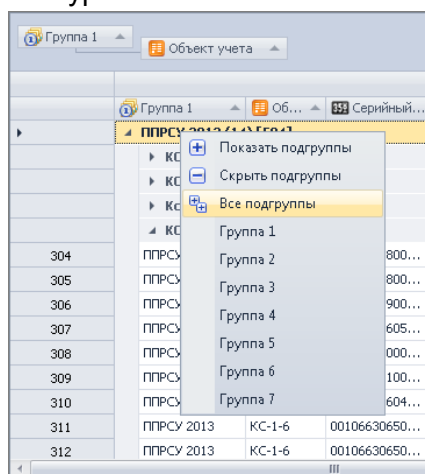

5. Нажать кнопку «Статистика собираемости».

	Тип прибора	Серийный номер	Дата установки	20.03.2016	21.03.2016	22.03.2016	Статистика сбора		
				ТО	ТО	ТО	ТО	ТО	ТО
178	СЕ301	011249083000001	19.03.2016	1117,22	1117,28	1117,42	1117,42	1117,54	
179	СЕ301	011249083000002	19.03.2016	4754,2	4764,15	4774,36	4783,4	4794,36	
180	СЕ301	011249083000025	19.03.2016	3224,57	3228,37	3234,04	3241,39	3248,89	
SE303 (3) [3]									
181	СЕ303	009217074001641	23.03.2016	12503,51	12526,23	12547,04	12568,25	12588,85	
182	СЕ303	009217079002817	23.03.2016	8920,46	8938,34	8954,71	8971,44	8988,86	
183	СЕ303	011254088002264	19.03.2016	11932,03	11934,53	11935,99	11952,79	11985,8	
SE308 (IEC61107) (1) [1]									
184	СЕ308 (IEC61107)	СЕ308 (011492094166666)	29.03.2016	0	0	0	0	0	

1. Следует обратить внимание на дату установки прибора. Если дата будет больше выбранного периода, данный счетчик не будет учитываться в статистике

Статистика собираемости в процентах рассчитывается для статусов, выбранных в окне настроек на закладке «Аналитика».

Статистика собираемости по каждому статусу (флаг «Расширенная») аналогична статистике для показаний накопительным итогом и рассчитывается на конец выбранного периода по первому выбранному тарифу.

В данной форме оранжевым цветом обозначено понижение процента собираемости, зеленым повышение, белый - процент собираемости не изменился.

Статистика собираемости									
<input checked="" type="checkbox"/> Расширенная <input type="checkbox"/> Количество <input type="checkbox"/> Детализация									
Наименование	Всего узлов	21.03.2016...	22.03.2016...	23.03.2016...	24.03.2016...	25.03.2016...	26.03.2016...	27.03.2016...	Усредненн...
CE102	2	0	0	0	0	0	0	0	0
CE102M	1	0	0	0	0	0	0	0	0
CE201	1	0	0	0	0	0	0	0	0
CE208 (SMP)	162	97,52	97,52	96,91	96,91	96,91	96,91	0	96,91
CE301	17	100	100	100	100	100	100	0	100
CE303	5	33,33	33,33	60	60	60	60	40	60
CE308 (IEC61107)	1	0	0	0	0	0	0	0	0
ЦЭ6850М	2	0	0	0	0	0	0	0	0

«Детализация» - отображение в форме статистики списка счетчиков для каждой группы, а а так же по каждому счетчику за каждую дату цифрой 1 обозначено наличие собранных показаний, цифрой 0 - отсутствие показаний. В колонке «Результат обмена с УСПД» отображается статус последнего результата обмена счетчика с УСПД за последнюю дату выбранного периода. Выставив фильтр по колонке «Суммарный»: отображать нули, можно увидеть счетчики, от которых не было получено ответа за весь выбранный период

, %	Усредненный %	Дата
0	0	0
0	0	100
0	0	6
96,91	96,91	96,91

Статистика собираемости

Количество
 Детализация
 Исключить
 Nero-3

Наименование	Всего узлов	01.03.2016, %	02.03.2016, %	03.03.2016, %	Суммарный %	Дата	Результат обмена с УСПД
Ивановские МЭС	4	100 4/4	100 4/4	100 4/4	100		
Пригородные МЭС	1	100 1/1	100 1/1	100 1/1	100		
Северные МЭС	17	94,12 16/17	94,12 16/17	94,12 16/17	94,12		
007251085000069	1	1	1	1	3	29.03.2016	Нормальная работа
007251085000086	1	1	1	1	3	29.03.2016	Нормальная работа
007255055000010	1	1	1	1	3	29.03.2016	Нормальная работа
009233087000596	1	1	1	1	3	29.03.2016	Нормальная работа
007251083000274	0	0	0	0	0	29.12.2015	-
0722670608024156	1	1	1	1	3	29.03.2016	Нормальная работа
0722670308001419	1	1	1	1	3	29.03.2016	Нормальная работа
007255033000071	1	1	1	1	3	29.03.2016	Нормальная работа
008986089000001	1	1	1	1	3	29.03.2016	Устройство не отвечает

1. общее количество счетчиков в данной группе;
2. количество счетчиков с учетом даты установки счетчика;
3. отображение счетчиков с отсутствующими показаниями (включен фильтр) при включенной опции «Детализация».

При включении опции «Исключить» происходит перерасчет статистики без учета счетчиков, от которых не было ответа за выбранный период

Статистика собираемости

Количество
 Детализация
 Исключить
 Nero-3

Наименование	Всего узлов	20.03.2016, %	21.03.2016, %	22.03.2016, %	23.03.2016, %	24.03.2016, %	25.03.2016, %	Усредненный %	Дата
CE201	1	0 0/0	0 0/0	0 0/0	0 0/0	0 0/0	0 0/0	0	
CE208 (SMP)	162	100 157/157	100 157/157	100 157/157	100 157/157	100 157/157	100 157/157	100	
011291082000130	0	0	0	0	0	0	0	0	-
011291082000162	0	0	0	0	0	0	0	0	-
011095076000208	0	0	0	0	0	0	0	0	-
011095082000859	0	0	0	0	0	0	0	0	-
011095089081448	0	0	0	0	0	0	0	0	-
CE308 (IEC61107)	1	0 0/0	0 0/0	0 0/0	0 0/0	0 0/0	0 0/0	0	

[Усредненный %] = '0'
 Конструктор фильтра...

При включенной опции «Детализация» доступна опция «Nero-3».

При включенной опции «Nero-3» отображаются колонки «Адрес для сбора» для счетчика, «Концентраторы» с информацией по всем имеющимся концентраторам для данного счетчика, параметрами качества связи и статусами счетчика в маршрутизаторе, а так же общий (наиболее приоритетный) статус (список статусов в порядке увеличения приоритета: «не определен», «не найден», «потерян», «принят», «найден»).

Статистика собираемости

Расширенная
 Количество
 Детализация
 Исключить
 Nero-3

Наименование	Адрес для сбора	30.03.2016, %	31.03.2016, %	Усредненный %	Дата	Концентраторы	Статус
0000000000000000	69	0	0	0	-	CE805M:10,при...	принят
0000000000000000	69	0	0	0	-	CE805M:10,при...	принят
008290023000032	58	0	0	0	-	CE805M:8,-;	-
008290023000032	58	0	0	0	-	CE805M:8,-;	-
009217055002894	554	0	0	0	-	CE805M:0,не о...	не определен
009217055002894	554	0	0	0	-	CE805M:0,не о...	не определен

Флаг «Количество» позволяет увидеть количество успешно опрошенных устройств и количество установленных устройств на каждые сутки:

Статистика собираемости

Количество
 Детализация

Наименование	Адрес для сбора	23.03.2016	Усредненный %	Концентраторы
		0 0/1	0	0
CE201	1	0 0/0	0	0
CE208 (SMP)	162	96,91 157/162	96,91 157/162	96,91
CE301	17	100 17/17	100 17/17	100
CE303	5	60	60	60

Процент собираемости на данные сутки

Количество успешно собранных показаний / количество устройств на данные сутки

В последней колонке «Усредненный процент собираемости» ведется расчет таким образом: если за период текущее устройство было опрошено, значит в целом для группы оно считается опрошенным. Исходя из этого процент такой: количество успешно опрошенных узлов учета, деленное на общее количество приборов (в текущей группе), установленное на конец рассматриваемого периода.

Для профилей

Настройка просмотра статистики собираемости осуществляется аналогично просмотру статистики для показаний на конец суток/на конец месяца, необходимо:

1. выбрать тип данных «Профили»;
2. настроить период;
3. выбрать узел в списке узлов учета;
4. сгруппировать данные;
5. выбрать в меню «Статистика собираемости».

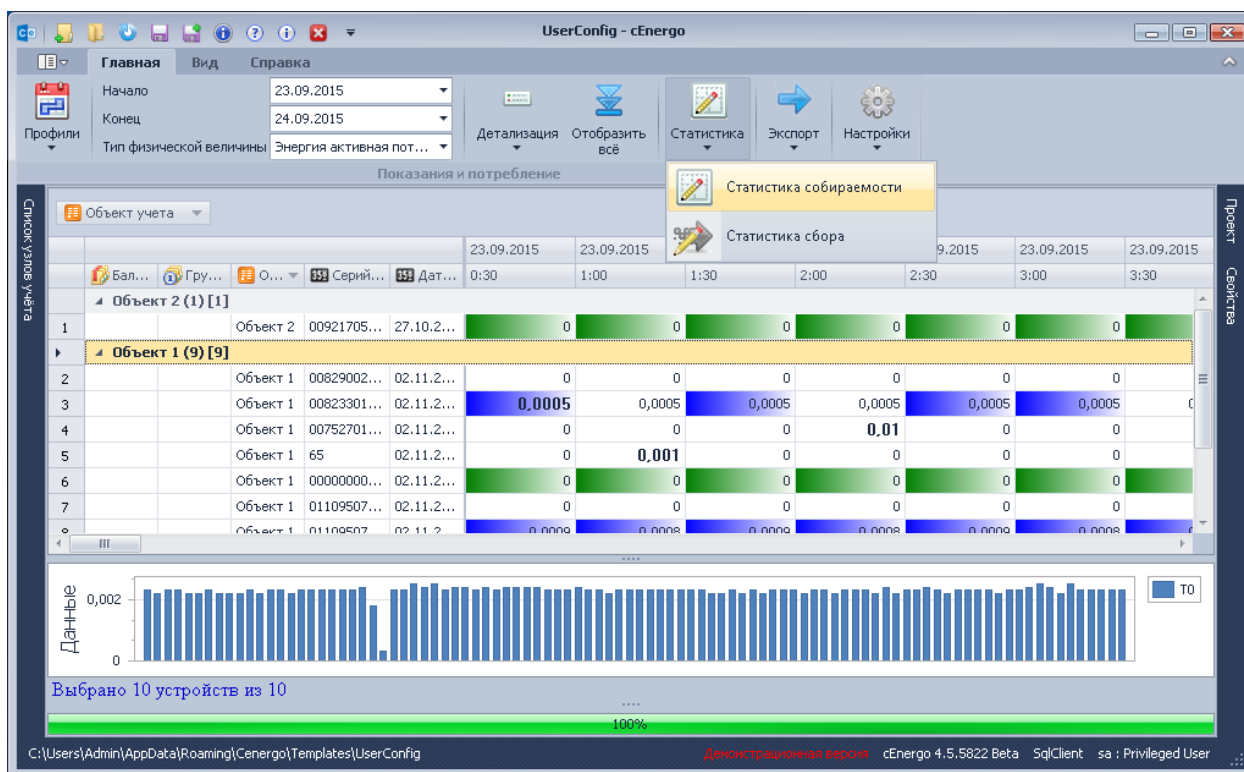

Наименование	Всего узлов учета	Общее количество профилей	Количество собранных дан...	Процент собираемости	Процент опрошенных объе...
Объект 2	1	96	0	0	0
Объект 1	9	864	839	97,1065	100

- в колонке «Всего узлов учета» отображается количество узлов учета в текущем объекте;
- в колонке «Общее количество профилей» указано количество профилей по всем узлам учета в группе за выбранный период;
- в колонке «Количество собранных данных» указано количество собранных профилей;
- в колонке «Процент опрошенных объектов» указано отношение количества узлов учета, по которым собран хотя бы один профиль за выбранный период к общему количеству узлов учета в объекте.

Статистика собираемости по каждому статусу (флаг «Расширенная») аналогична статистике для показаний накопительным итогом и рассчитывается на конец выбранного периода по первому выбранному тарифу:

Наименование	Всего узлов учета	Общее количество проф...	Данные имеются, Врея...	Данные отсутствуют, Вр...	Данные имеются, Расхо...	Данные отс...
Объект 2	1	96	0	96	0	0
Объект 1	9	864	696	25	143	0

Статистика небалансов

Для показаний накопительным итогом можно просмотреть общий небаланс по выбранному объекту:

Группа	Сумма по т...	На начало...	Итого по входу (активная ээ), кВт*ч: 750	Сумма потребления абонентов (активная ээ), кВт*ч: 732	Абсолютный небаланс по абонентам, кВт*ч: 18	Относительный небаланс по абонентам, % 2,4	Эн. акт. прием (максимум), кВт*ч: 300	Эн. акт. прием (минимум), кВт*ч: 0	Эн. акт. прием (среднее), кВт*ч: 105,86
Ввод1 (3) [3]	200	1300	1500	200	200				
ТП1 (4) [4]	100	1100	1200	100	100				
ТП2 (3) [3]	200	1300	1500	200	200				

Для того, чтобы просмотреть небалансы по каждой группе в сводной таблице, необходимо выполнить группировку, развернуть все группы, вызвав контекстное меню правой кнопкой мыши и выбрав «Все подгруппы»:

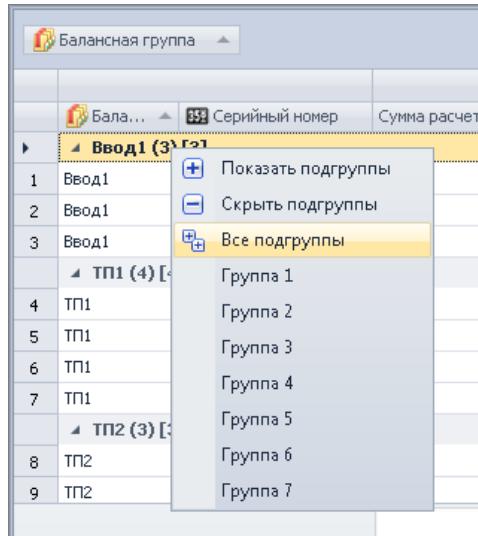

На панели меню нажать кнопку «Статистика небалансов».

В итоге получим таблицу, в которой по каждой группе рассчитан небаланс:

Наименование	Итого по входу, акт.	Сумма потреблений, акт.	Абсолютный небаланс, акт.	Относительный небаланс, ...
Ввод1	300	300	0	0
ТП1	100	95	5	5
ТП2	200	195	5	2,5
ТП54	150	142	8	5,33

Выставив флаг «Расширенная статистика» можно посмотреть небалансы с учетом вложенности балансных групп (настраивается в [Узлах учета](#)). Принцип построения: если счетчик включен в одну балансную группу (1) с реверсом и в другую балансную группу (2) без реверса, то балансная группа (1) вложена в балансную группу (2).

Пример расчета небаланса с учетом вложенности балансных групп:

Наименование	Итого по входу, акт.	Сумма потреблений...	Абсолютный небал...	Относительный не...	Общие потери, акт.	Технологические п...	Коммерческие поте...
Ввод1	300	282	18	6	18	3	15
ТП1	100	95	5	5	5	1	4
ТП2	200	187	13	6,5	13	2	11
ТП54	150	142	8	5,33	8	0	8

Для данного режима отображения балансных групп включен расчет потерь. Уровень тех.потерь задается для балансных групп в модуле [«Узлы учета»](#):

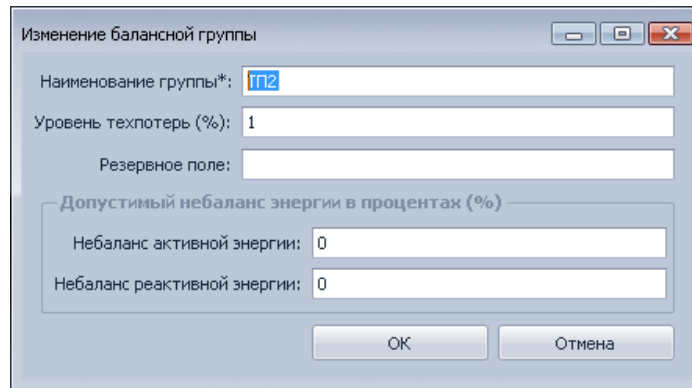

Статистика сбора

Статистика отображает информацию о результатах сбора данных.
Данная статистика доступна в меню «Статистика»:

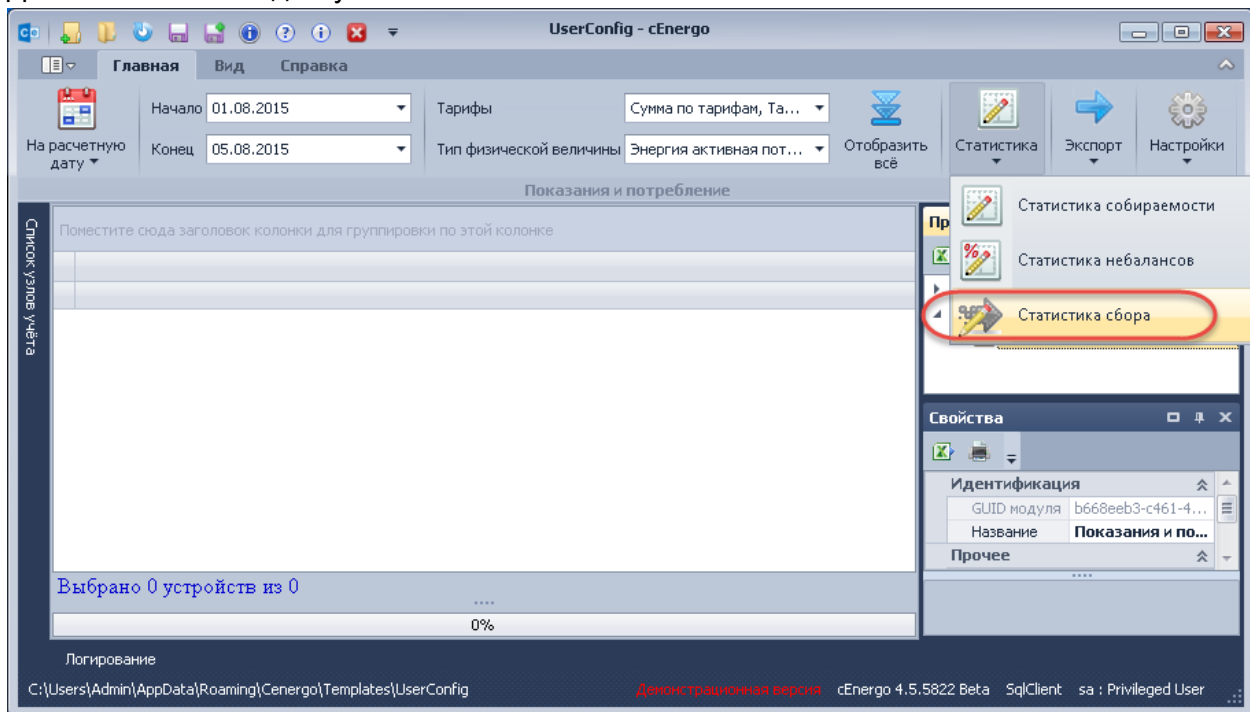

Для просмотра статистики необходимо:

1. выбрать тип данных, где есть меню «Статистика» в зависимости от того, какая единица периода нужна (например, если выбраны показания «На конец месяца за интервал» (текущая единица периода - месяц), то статистика будет ежемесячно, если выбраны показания «На конец суток за интервал» (текущая единица периода - сутки), то статистика будет посуточно);
2. выбрать период;
3. выбрать пункт «Статистика сбора».

Объект сбора	01.08.2015	02.08.2015	03.08.2015	04.08.2015	05.08.2015	Количество узлов учета в объекте	Количество попыток сбора	Длительность времени сбора
Объект 1	5/7 17:04:51 3	6/8 16:49:18	0 -	0 -	0 -		6	00:20:21
Объект 2	2 12:40:44	0 -	0 -	0 -	0 -		1	00:11:08
Объект 3	1 23:58:41	0 -	0 -	0 -	0 -		1	00:06:20
Об	0 -	0 -	0 -	3/2 9:44:55	0 -		3	50:10:07
Объект 11	0 -	0 -	0 -	0 -	0 -		0	00:00:00
пм	0 -	0 -	0 -	0 -	0 -		0	00:00:00
тест	0 -	0 -	0 -	0 -	0 -		2	00:00:00
	0	0	0	0	0			00:00:00

- зеленый - все попытки сбора за текущую единицу периода были успешны (собрано всё, что настраивалось). Отображается отношение количества успешно опрошенных узлов к общему количеству узлов в объекте, время последнего успешного сбора за текущую единицу периода, количество попыток сбора за текущую единицу периода;
- желтый - хотя бы одна попытка сбора за текущую единицу периода была успешна (собрано всё, что настраивалось). Отображается отношение количества успешно опрошенных узлов к общему количеству узлов в объекте, время последнего успешного сбора за текущую единицу периода, количество попыток сбора за текущую единицу периода
- красный - за текущую единицу периода ни одна попытка не была успешной. Отображается количество попыток сбора за текущую единицу периода, время последнего не успешного сбора за текущую единицу периода;
- белый - не пытались собирать.

В колонке «Количество попыток сбора» отображается общее количество попыток сбора за выбранный период;

В колонке «Количество попыток сбора» отображается общая длительность сбора за выбранный период.

Настройки

Окно настроек вызывается нажатием кнопки «Настройки» панели главного меню. Окно имеет несколько закладок

Закладка «Отображение»

Группа «Настройка количества отображаемых данных»

Настройка количества отображаемых данных

Загружать показания по первым счетчикам Кол-во счетчиков в порции

Обновлять страницу после каждого изменения в настройках Дополнить нулями до 6 разрядов

Дата/Глубина Упрощенные настройки

- «Кол-во счетчиков в порции» (по умолчанию 500) - предназначен для оптимизации отображения данных;
- «Загружать показания по первым счетчикам» - если флаг выставлен, показания будут отображены не по всем выбранным счетчикам, а только по первым счетчикам в заданном количестве из списка выбранных. Количество выбранных счетчиков, по которым отображены данные, указывается под таблицей с данными;
- «Дата/Глубина» - если флаг выставлен, в качестве периода будет отображена дата, иначе - глубина (в сутках или месяцах в зависимости от вида показаний) от текущей даты;
- «Упрощенные настройки» - опция для показаний на конец суток/на конец месяца за интервал. Если флаг выставлен, будут отображены показания только по трем тарифам (суммарному, первому и второму), энергии активной потребленной, глубиной периода 7 суток/месяцев от текущей даты:

Балансная группа			04.12.2015	05.12.2015	06.12.2015	07.12.2015	08.12.2015	09.12.2015	10.12.2015	11.12.2015
Балансная группа			T0	T0	T0	T0	T0	T0	T0	T0
Ввод1 (3) [3]										
1	Ввод1	222	0	0	0	0	0	0	0	0
2	Ввод1	111	0	0	0	0	0	0	0	0
3	Ввод1	000	0	0	0	0	0	0	0	0
ТП1 (3) [3]										
4	ТП1	111	0	0	0	0	0	0	0	0
5	ТП1	333	0	0	0	0	0	0	0	0
6	ТП1	444	0	0	0	0	0	0	0	0
ТП2 (1) [1]										
7	ТП2	333	0	0	0	0	0	0	0	0

Выбрано 5 устройств из 11

- «Обновлять страницу после каждого изменения в настройках» - если флаг выставлен, после изменения любых настроек происходит обновление таблицы с данными (запрос данных). Если флаг не выставлен, обновление таблицы с данными (запрос данных) с измененными настройками произойдет при выборе узла учета (в этом случае при изменении настроек отобразится информация о необходимости обновить страницу: «Настройки изменены. Необходимо обновить страницу»);
- «Дополнить нулями до 6 разрядов» - если флаг выставлен, показания будут отображаться в виде, например, 000123 вместо 123.

Группа «Отображение»

Отображение

Количество цифр после запятой

Отображать отсутствующие данные символом "-" Отображать итог

Отображать колонки со статусом Обозначать статус символом

- «Отображать отсутствующие данные символом "-"» - если флаг выставлен, данные со статусом достоверности «4» («VS_DATAWAIT») будут отображаться не в виде «0», а в виде «-»;
- «Отображать итог» - данная опция необходима при скрытии/отображении строки итогов для показаний на конец суток/на конец месяца за интервал, показаний накопительным итогом;
- «Обозначать статус символом» - если флаг выставлен, в колонках со статусом будет присутствовать символ статуса вместо цифрового кода, если флаг снят - цифровой код:

Справочник статусов достоверностей

Номер статуса	Обозначение статуса	Название статуса достоверности	Цвет статуса
0	VS_DATAOK_TIMEOK	Данные имеются, Время нормально	White
2	VS_DATAOK_TIMEERR	Данные отсутствуют, Расхождение времени превышает допустимое	Blue
3	VS_DATAANO_TIMEERR	Данные отсутствуют, Расхождение времени превышает допустимое	SpringGreen
4	VS_DATAWAIT	Данные ожидаются	127; 0; 0
5	VS_DATAERR	Данные недостоверные (неполные)	Aqua

Цифровой код

Символ

Группа «Расчеты»

Расчеты

Небалансы

Учитывать отходящие фидера

Статистика собираемости

Подстановка ближайших данных

Расчет показаний за сутки/за месяц на основе показаний на конец суток/месяца

Отображение допустимых небалансов

Допустимый небаланс, %

Выделить шрифтом

Глубина поиска

- «Небалансы» - отобразить небалансы (для показаний на конец суток за сутки, за сутки (при выборе группы счетчиков), профили (при выборе группы счетчиков));
- «Отображение допустимых небалансов» - опция доступна при включенной опции «Небалансы» для показаний за сутки. Выбранным шрифтом выделяются те небалансы (относительные небалансы), процент которых выше или равен заданному допустимому небалансу;

Допустимый небаланс выставляется в модуле «Узлы учета» для небалансной группы:

Изменение балансной группы

Наименование группы*: TP1

Уровень техпотерь (%): 1

Резервное поле:

Допустимый небаланс энергии в процентах (%)

Небаланс активной энергии: 0

Небаланс реактивной энергии: 0

OK Отмена

- «Учитывать отходящие фидера» - данная опция действительна для показаний накопительным итогом в расчете небалансов. Если флаг выставлен, в расчетах небалансов учитываются точки учета, не входящие ни в одну балансную группу. Если флаг не выставлен в расчетах небалансов учитываются только точки учета, включенные в балансные группы;
- «Статистика собираемости» - отобразить процент собранных данных по выбранной группе узлов учёта;
- «Подстановка ближайших данных» - опция доступна для показаний на конец месяца, на конец суток, на расчетную дату, на конец суток/на конец месяца за интервал. Поиск отсутствующих данных происходит для показаний со статусом «4» («VS_DATAWAIT»). Поиск ближайших данных осуществляется на глубину, равную значению параметра «Глубина поиска (в мес.)». Например, данные отсутствуют на 1.02.2013. Ближайшие данные будут подбираться из диапазона: 01.01.2013 - 01.02.2013.

Группа «Настройка профилей»

Настройка профилей

Тип профиля 30

Интервал времени Начало интервала

Перерасчет типов профилей

Взаимный перерасчет мощности и энергии

Расширенный просмотр

- «Тип профиля» - выбор профиля;
- «Интервал времени» - отобразить время показаний в виде: «начало интервала», «конец интервала» или «интервал»;
- «Взаимный перерасчет мощности и энергии» - если флаг выставлен, при отсутствии показаний по энергии (статус «4» («VS_DATAWAIT»)), показания будут пересчитываться из показаний по мощности;

- «Перерасчет типов профилей» - если флаг выставлен, вместо отсутствующих показаний по 60-минутным профилям будут подставляться показания по 30-минутным либо по 15-минутным профилям, а вместо отсутствующих показаний по 30-минутным профилям - показания по 15-минутным;
- «Расширенный просмотр» - доступен для режима «Суммарное отображение профилей», позволяет просматривать профили по каждому счетчику из выбранной группы.

Закладка «Аналитика»

Группа «Прогнозирование»

Опция «Спрогнозировать данные учитывая глубину прогноза» доступна для показаний на конец суток за сутки. Данные прогнозируются на конец суток следующего после выбранных дня.

Группа «Уставки»

Опция «Выход данных за пределы уставок» доступна для показаний на конец суток/на конец месяца за интервал. Здесь необходимо задать глубину анализа (в днях), процент отклонения от среднего, задать шрифт, которым будут выделяться данные, выходящие/не выходящие за пределы уставок.

Группа «Статистика собираемости»

Статистика собираемости

Выбрать статусы для расчета статистики

- Данные имеются, Время нормально
- Данные отсутствуют, Время нормально
- Данные имеются, Расхождение времени превышает допустимое
- Данные отсутствуют, Расхождение времени превышает допустимое
- Данные ожидаются
- Данные недостоверные (неполные)

Группа настроек доступна для данных на конец суток/на конец месяца за интервал при просмотре статистики собираемости. Здесь необходимо выбрать те статусы, которые будут включены в расчет статистики.

Закладка «Графики»

Подписи

Ось X

Ось Y

Отображать легенду Название легенды символьными обозначениями

- «Ось X» - поле ввода подписи оси x для всех графиков;
- «Ось Y» - поле ввода подписи оси y для всех графиков;
- «Отображать легенду» - если флаг выставлен, справа от графика будет отображаться легенда;
- «Название легенды символьными обозначениями» - если флаг выставлен, тарифы и виды энергии будут обозначаться символами для сокращения размера легенды.

SEnergo. Параметры сети

Модуль «Параметры сети» предназначен для отображения собранной с устройства информации о параметрах качества сети. Данные могут выводиться в табличном виде, в виде графика или диаграммы.

При выставленном флаге «Учет Ктт,Ктн» мощности будут выводиться с учетом коэффициента трансформации тока и напряжения, напряжение - с учетом коэффициента напряжения (Ктн), ток - с учетом коэффициента тока (Ктт).

При выставленном флаге «По строкам/столбцам» типы физических величин будут выводиться в колонки, иначе - в строки.

Для вывода параметров сети необходимо выбрать тип мгновенных величин, указать интервал времени, за который будут выводиться данные и в списке узлов учёта выбрать нужный узел или группу узлов:

Режим «По строкам»

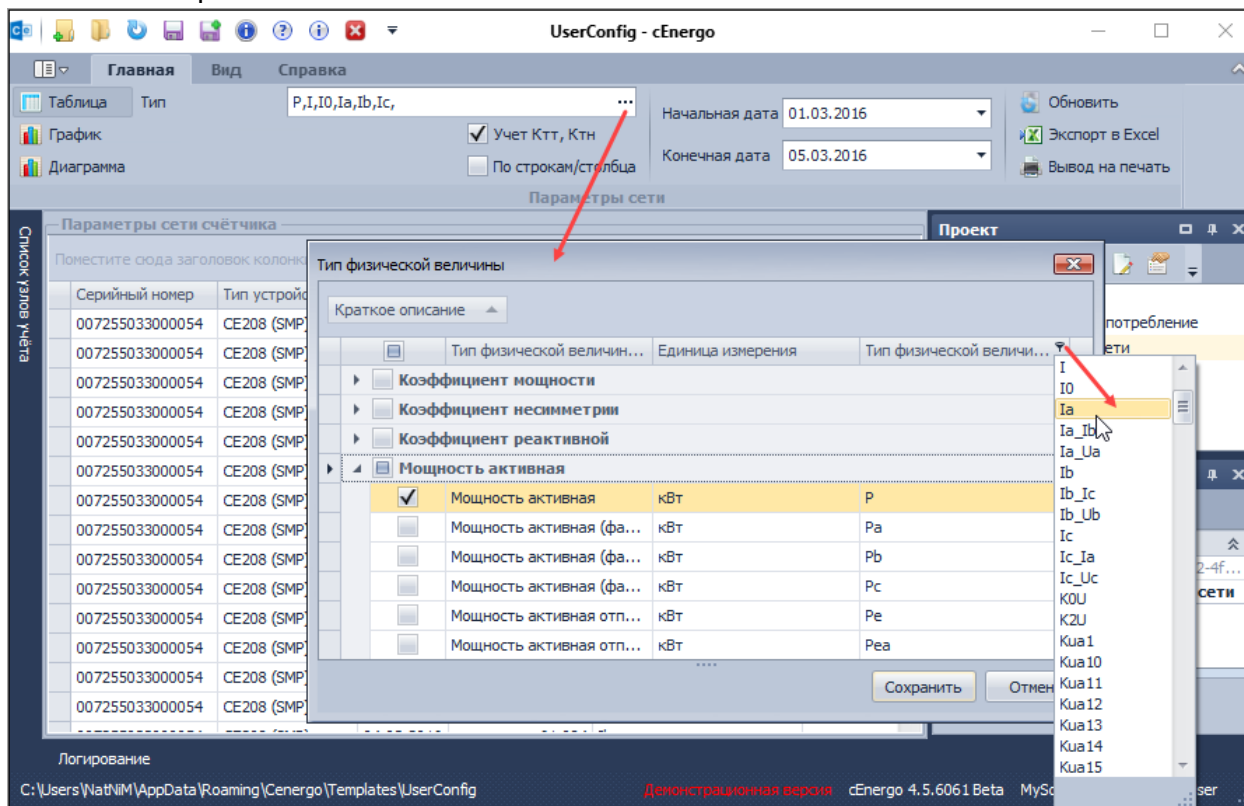

Для того, чтобы отобразить скрытые колонки, правой кнопкой мыши на заголовке таблицы вызвать контекстное меню и выбрать «Выбор колонок» (в зависимости от опции «По строкам/столбцам» список возможных колонок для выбора меняется)

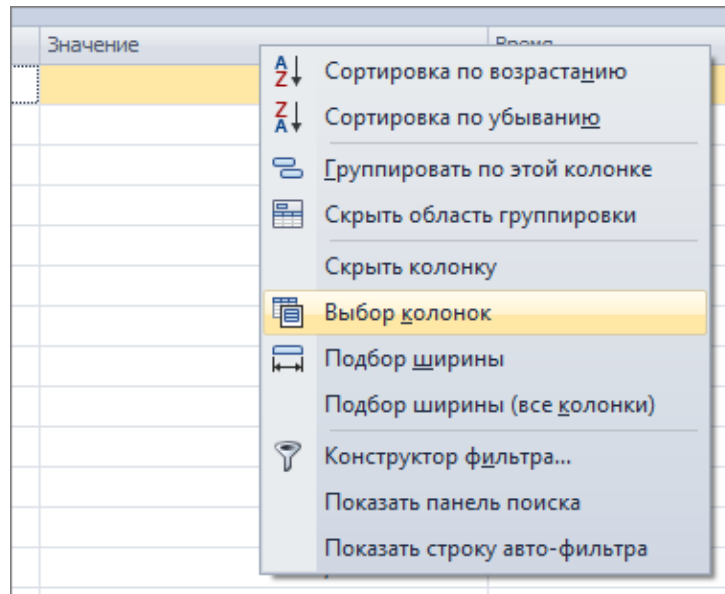

Выбрать колонки «КТТ», «КТН», «Коэффициент»

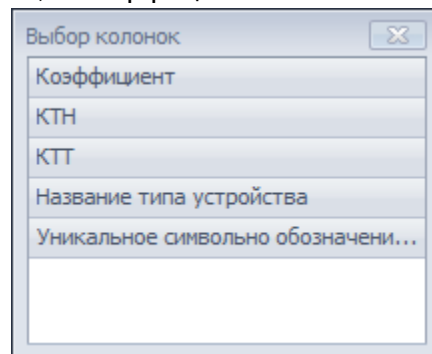

В колонках «КТТ», «КТН» отображены коэффициенты трансформации тока и напряжения соответственно для каждого счетчика.

В колонке «Коэффициент» отображен для

- мощности - «КТТ», умноженный на «КТН»;
- напряжения - «КТН»;
- тока - «КТТ».

При включенной опции «Учет Ктт,Ктн» показания умножаются на значение в поле «Коэффициент» (если оно не пустое).

Поле «Коэффициент» пустое, если:

- для какого-либо типа физической величины умножение на коэффициент не предусмотрено (например коэффициент мощности или угол между векторами);
- при отключенной опции «Учет Ктт,Ктн».

UserConfig - cEnergO

Главная Вид Справка

Тип: cos,P,Ua,Ia,Ia_Ua

Начальная дата: 01.03.2016

Конечная дата: 01.03.2016

Учет КТТ, КТН:

По строкам/столбцам:

Обновить Экспорт в Excel Вывод на печать

Параметры сети счётчика

Поместите сюда заголовок колонки для сортировки по этой колонке

Серийный номер	Время	Значение	Параметры сети	Коэффицици...	КТТ	КТН
007259090391046	01.03.2016 14:27:19	6014,1795	Напряжение (фаза A)	105	60	105
007259090391046	01.03.2016 14:27:19	12,6	Сила тока (фаза A)	60	60	105
007259090391046	01.03.2016 14:27:19	20,1285	Угол между векторами тока и напряжения (фаза A)		60	105
007259088000095	01.03.2016 6:48:58	58562,91	Мощность активная	6300	60	105
007259088000095	01.03.2016 6:48:58	0,8385	Коэффициент активной мощности		60	105
007259088000095	01.03.2016 6:48:58	6177,7485	Напряжение (фаза A)	105	60	105
007259088000095	01.03.2016 6:48:58	3,756	Сила тока (фаза A)	60	60	105
007259088000095	01.03.2016 6:48:58	34,1508	Угол между векторами тока и напряжения (фаза A)		60	105
007259088000095	01.03.2016 16:11:02	63557,55	Мощность активная	6300	60	105
007259088000095	01.03.2016 16:11:02	0,9162	Коэффициент активной мощности		60	105
007259088000095	01.03.2016 16:11:02	6003,4275	Напряжение (фаза A)	105	60	105
007259088000095	01.03.2016 16:11:02	4,128	Сила тока (фаза A)	60	60	105
007259088000095	01.03.2016 16:11:02	28,3414	Угол между векторами тока и напряжения (фаза A)		60	105

Логирование

C:\Users\Nat\NIM\AppData\Roaming\Cenergo\Templates\UserConfig Демонстрационная версия cEnergO 4.5.6061 Beta MySQL root : Privileged User

Режим «По столбцам»

UserConfig - cEnergO

Главная Вид Справка

Тип: cos,P,Ua,Ia,Ia_Ua

Начальная дата: 01.03.2016

Конечная дата: 01.03.2016

Учет КТТ, КТН:

По строкам/столбцам:

Обновить Экспорт в Excel Вывод на печать

Параметры сети

Параметры сети счётчика

Время

Серийный номер	Тип устройства	cos,	P,кВт	Ua,В	Ia,A	Ia_Ua,градус
▶ 01.03.2016 1:00:00 (24) [24]						
▲ 01.03.2016 1:00:01 (1) [1]						
009217088001717	CE303	0,92		2467,43	15,456	16,3
▲ 01.03.2016 1:00:03 (3) [3]						
007255073000027	ЦЭ6850М	0,9776		237,9867	70,698	17,4701
007251087000112	ЦЭ6850М	0,9491		238,102	178,548	6,5099
007225072000012	ЦЭ6850М	0,9825		245,8338	21,834	11,1059
▲ 01.03.2016 1:00:04 (1) [1]						
007255036000005	ЦЭ6850М	1		6047,81	0	0

Логирование

Демонстрационная версия cEnergO 4.5.6061 Beta MySQL root : Privileged User

Для вывода данных в виде графика необходимо нажать кнопку «График» меню модуля:

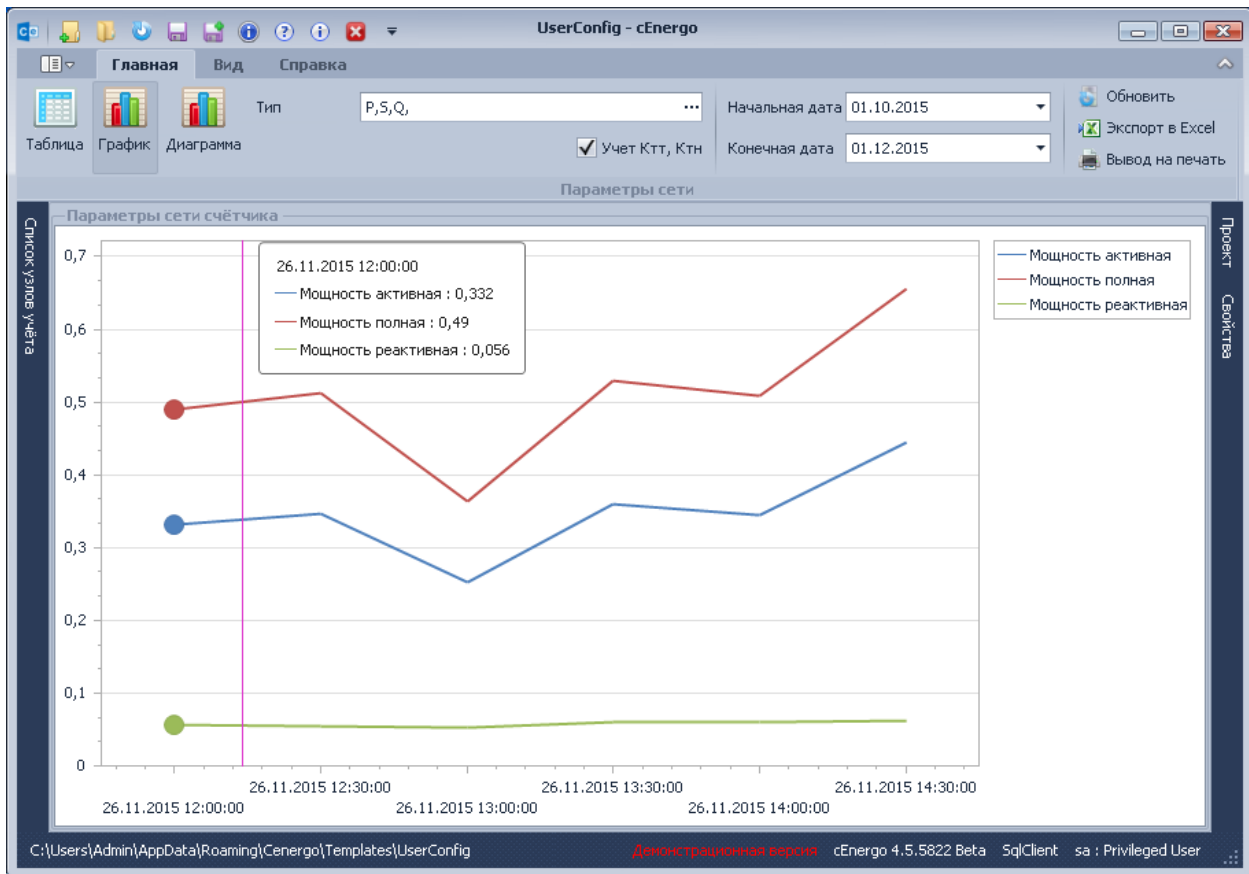

Вывод данных в виде диаграммы доступен, если в списке узлов учета выбран отдельный счетчик:

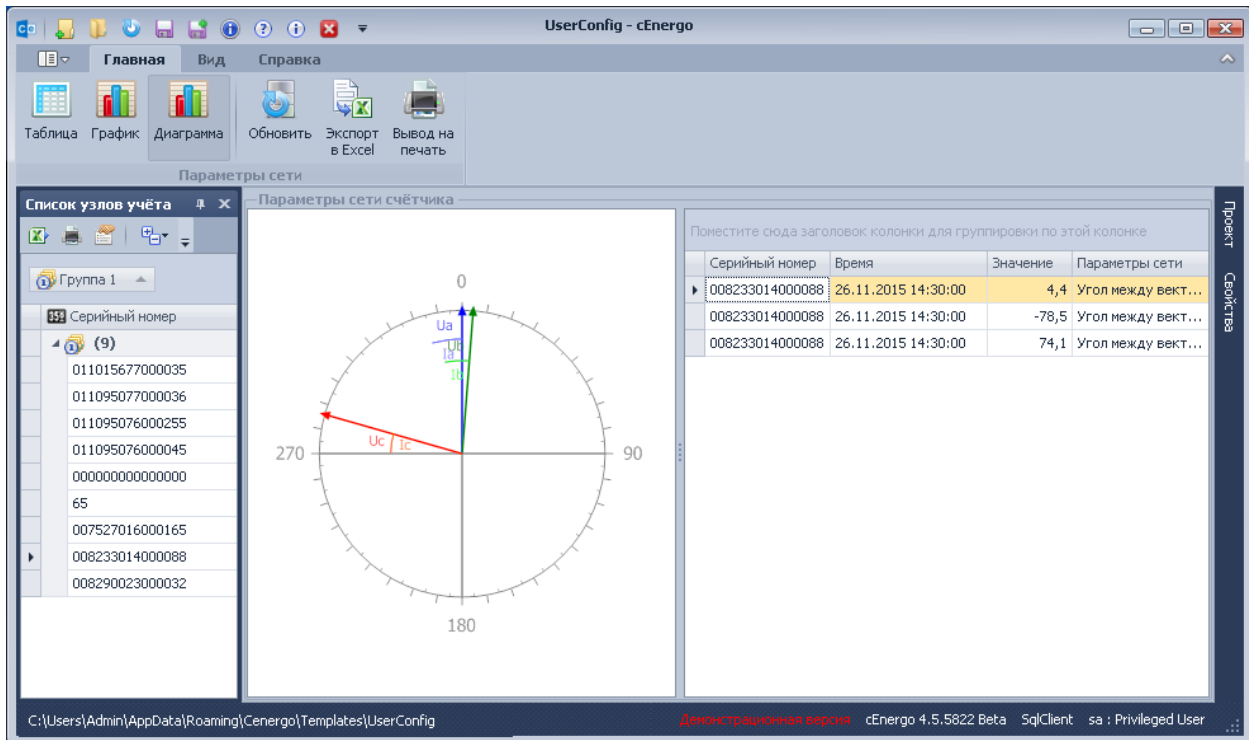

На диаграмме выводятся следующие показания:

- угол между векторами напряжений фаз А и В;
- угол между векторами напряжений фаз В и С;
- угол между векторами напряжений фаз С и А;
- угол между векторами тока и напряжения (фаза А);
- угол между векторами тока и напряжения (фаза В);
- угол между векторами тока и напряжения (фаза С)

Для экспорта в Excel и вывода на печать содержимого экранной формы необходимо нажать кнопку «Экспорт в Excel» или «Вывод на печать» соответственно.

Для обновления данных из базы данных необходимо нажать кнопку «Обновить».

SEnergo. Потребитель

Назначение модуля

Модуль «Потребитель» позволяет производить:

- выборочный просмотр и выгрузку потребительской информации;
- просмотр, выгрузку, внесение и обработку оплат электроэнергии;
- просмотр и выгрузку информации о должниках и отключениях;
- рассылку предупреждений или отключение реле в зависимости от величины задолженности.

Кнопки меню модуля

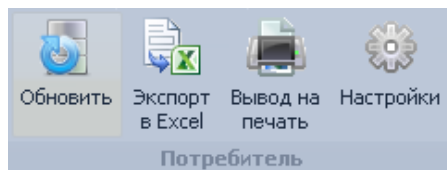

- «Обновить» - обновление данных из соответствующего источника, при необходимости установка повторного подключения;
- «Экспорт в Excel» - экспорт содержимого текущей закладки модуля в файл Microsoft Office Excel 2007/2010/2013 (формат XLSX);
- «Вывод на печать» - вызов окна предварительного просмотра содержимого текущей вкладки с возможностью дальнейшего вывода на печать и экспорта в файл PDF;
- «Настройки» - вызов диалогового окна настроек модуля.

Настройки модуля

Диалоговое окно настроек модуля вызывается нажатием кнопки «Настройки» и содержит несколько закладок.

Закладка «Узлы учёта»

Закладка содержит параметры отображения общей информации о выбранном устройстве и связанном с ним потребителе:

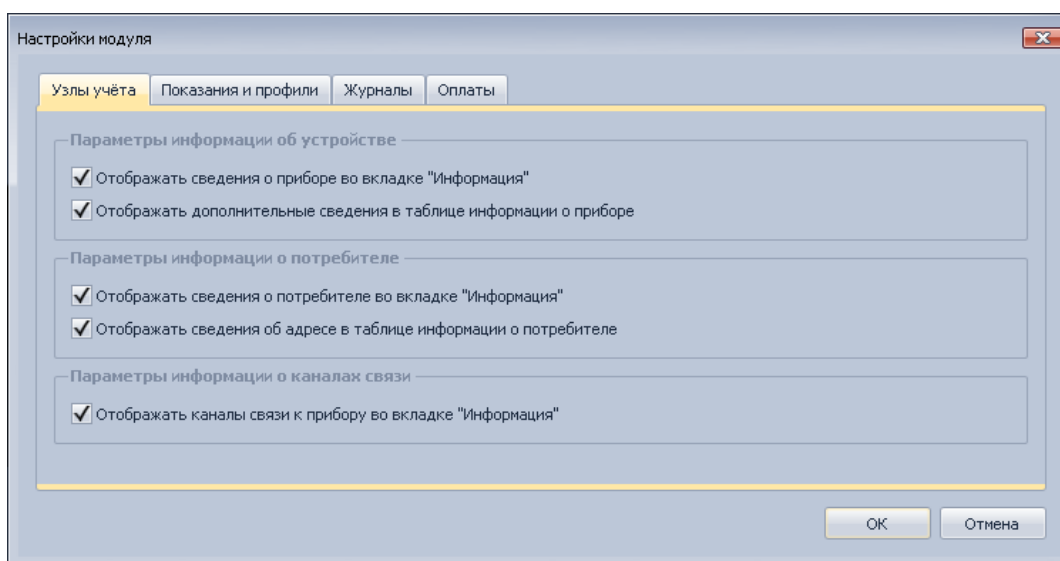

Закладка «Показания и профили»

Закладка содержит параметры отображения информации о показаниях и профилях нагрузки:

Настройки модуля

Узлы учёта Показания и профили Журналы Оплаты

Параметры текущих показаний

Отображать текущие показания

Глубина: 3 сут.

Параметры диапазона:

Начало: 11.12.2015

Конец: 14.12.2015

Типы энергии: Энергия активная потреблённая

Тарифы: Сумма по тарифам, Тариф 1, Тариф 2

Параметры показаний на конец суток

Отображать показания на конец суток

Глубина: 30 сут.

Параметры диапазона:

Начало: 14.11.2015

Конец: 14.12.2015

Типы энергии: Энергия активная потреблённая

Тарифы: Сумма по тарифам, Тариф 1, Тариф 2

OK Отмена

- «Глубина» - количество единиц времени до текущих суток или месяца, за которые следует отображать данные;
- «Параметры диапазона» - начало и конец интервала отображения данных;
- «Типы энергии/величин» - выбор из перечисленных в списке величин для отображения имеющихся по ним данных;
- «Тарифы» - выбор из перечисленных в списке тарифов для отображения имеющихся по ним данных;
- «Перерасчёт профилей с 30 мин на 60 мин» - если флаг установлен и выбран 60-минутный профиль нагрузки, то в качестве исходных значений для перерасчёта и последующего отображения будут использованы данные 30-минутного профиля нагрузки;
- «Взаимный перерасчёт мощности и энергии» - если флаг установлен и данные профиля нагрузки по определённым физическим величинам отсутствуют, будет предпринята попытка пересчёта соответствующих им величин из другой группы («энергия -> мощность» или «мощность -> энергия» соответственно), с последующим отображением пересчитанных данных.

Закладка «Журналы»

Закладка содержит параметры отображения журналов устройства и переключений реле:

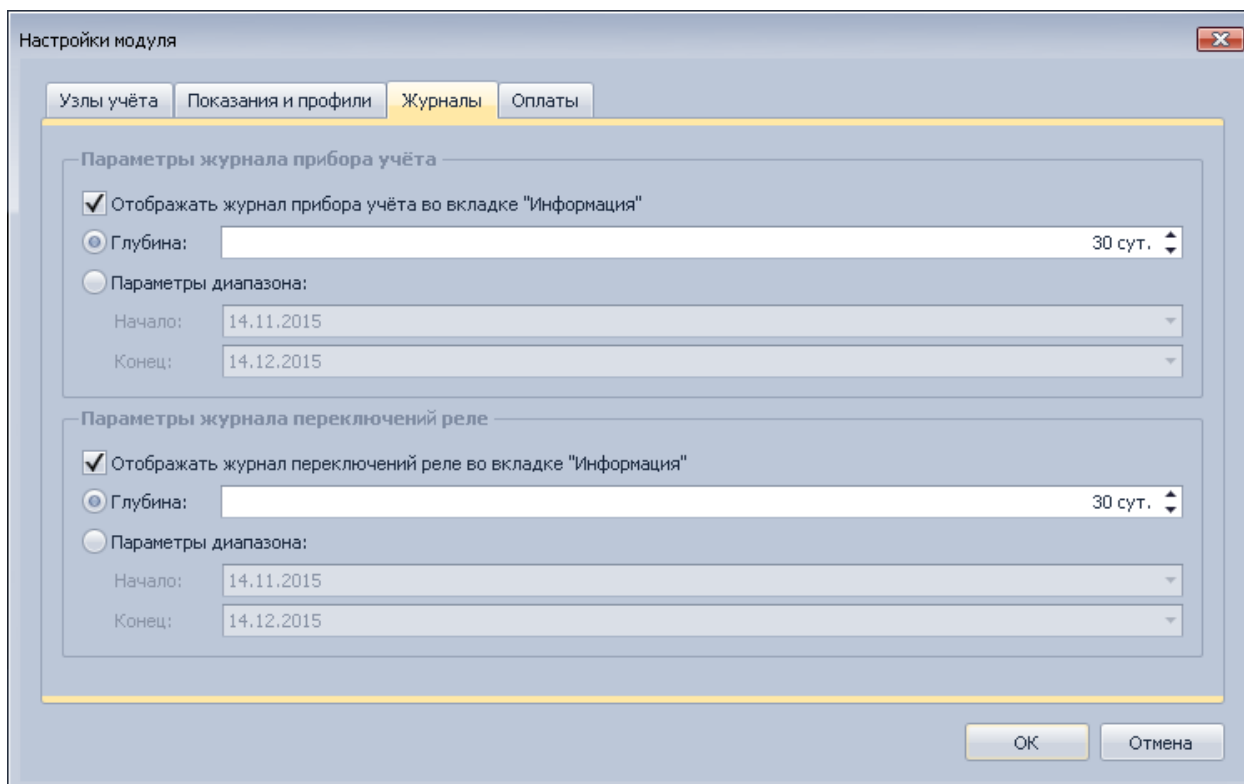

- «Глубина» - количество единиц времени до текущих суток, за которые следует отображать записи журнала;
- «Параметры диапазона» - начало и конец интервала отображаемых записей.

Закладка «Оплаты»

Закладка содержит параметры отображения истории потреблений, оплат и балансов:

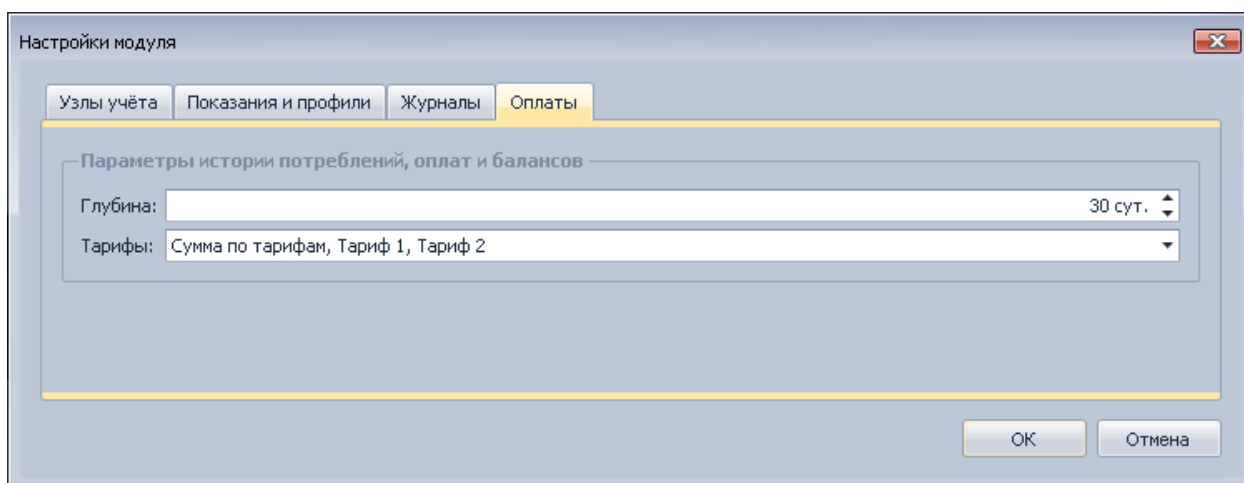

- «Глубина» - количество единиц времени до текущих суток, за которые следует отображать историю оплат;

- «Тарифы» - выбор из перечисленных в списке тарифов для отображения имеющихся по ним показаний.

Работа с модулем

Все выполняемые модулем функции разнесены по нескольким закладкам.

Закладка «Информация»

Закладка предназначена для выборочного отображения и выгрузки:

- информации о приборе и потребителе;
- текущих показаний, показаний на конец суток, конец месяца и профилей нагрузки на заданную глубину;
- журнала прибора учёта и переключений реле на заданную глубину;
- информации о каналах связи с прибором.

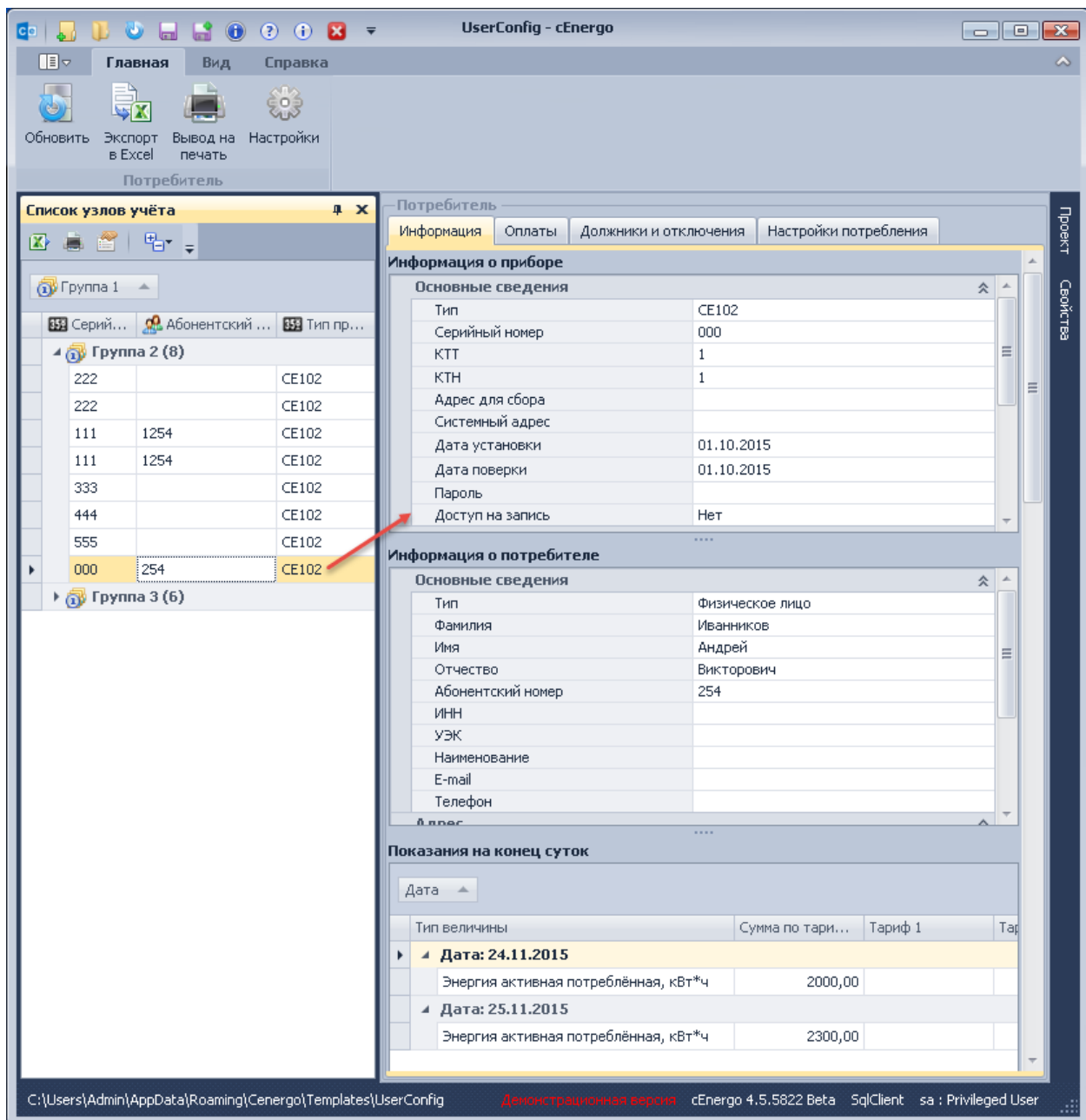

Для получения информации необходимо дважды щелкнуть левой кнопкой мыши по счетчику в окне «Список узлов учёта» или нажать клавишу Enter при выбранном в этом окне счетчике.

Настройка состава выводимых на закладке «Информация» данных производится в диалоговом окне «Настройки». Каждому пункту содержимого вкладки соответствует флажок «Отображать...», при снятии которого соответствующий пункт будет исключён из отображения, выгрузки и вывода на печать. Флажки «Включая сведения...» регулируют отображение, выгрузку и печать указанной расширенной информации в соответствующем пункте.

Цвета ячеек со значениями в таблицах показаний и профилей в соответствии с их признаками достоверности можно установить в справочнике достоверностей модуля «Показания и потребление».

Закладка «Оплаты»

Закладка предназначена для операций с оплатами потреблённой электроэнергии с автоматическим расчётом баланса потребителя, для их отображения и выгрузки:

Потребитель

Информация | **Оплаты** | Должники и отключения | Настройки потребления

Серийный номер счётчика: 000

Потребитель

Фамилия: Иванников
Имя: Андрей
Отчество: Викторович

Адрес потребителя

Страна: Россия
Город: Москва
Улица: Ленина
Дом: 1
Корпус:
Квартира: 15

Поместите сюда заголовок колонки для группировки по этой колонке

Данные об оплате			Текущие показания прибора			Статус	
№ п...	Дата и время оплаты	Оплаченная ЭЭ	Сумма по тарифам	Тариф 1	Тариф 2	Баланс	Состояние реле
2	14.12.2015 9:44:38	10,00 кВт*ч	2300,00 кВт*ч	2300,00 кВт*ч	2300,00 кВт*ч	11,50 кВт*ч	Не определено
3	15.12.2015 9:44:50	17,50 кВт*ч	2300,00 кВт*ч	2300,00 кВт*ч	2300,00 кВт*ч	29,00 кВт*ч	Не определено

Внести оплату... | Изменить последнюю... | Удалить последнюю

Перед тем как начать регистрацию оплат и ведение баланса потребителя, необходимо указать его начальный баланс на закладке «Настройки потребления». Настройка тарифов и глубины показаний производится в диалоговом окне «Настройки модуля» на закладке «Оплаты».

Регистрация оплат

Для регистрации оплаты необходимо:

- нажать кнопку «Внести оплату...»;
- в открывшемся окне указать количество оплаченной энергии, в кВт*ч;
- указать, если требуется, дату и время внесения оплаты, отличные от настоящего момента. Новая оплата должна датироваться позже предыдущей;
- нажать кнопку «Внести».

Редактирование и удаление оплат

Для редактирования последней внесённой оплаты необходимо:

- нажать кнопку «Изменить последнюю...»;
- в открывшемся окне указать новое количество энергии и/или дату и время оплаты. Оплата должна оставаться датированной позже предыдущей;
- нажать кнопку «Изменить».

Внимание! Если оплаты не отображаются в связи с настройками глубины, будет выдано предупреждение с возможностью продолжить редактирование. В таком случае в диалоговом окне исходные значения параметров последней оплаты отображены не будут! Рекомендуется предварительно установить в параметрах истории оплат достаточное значение глубины, чтобы последняя оплата попадала в список.

Удаление последней внесённой оплаты производится нажатием кнопки «Удалить последнюю». Поскольку перерасчёт цепочки балансов в истории оплат не поддерживается, все вносимые изменения могут затрагивать только конец цепочки; как следствие, редактирование и удаление доступно только для последней оплаты в истории.

Закладка «Должники и отключения»

Закладка предназначена для отображения и выгрузки сведений о балансе для выбранной в списке узлов учета группы потребителей, а также рассылки предупреждений и отключения реле при достижении потребителями критического уровня задолженности.

Потребитель						
Информация		Оплаты	Должники и отключения	Настройки потребления		
Поместите сюда заголовок колонки для группировки по этой колонке						
№ п...	Серийный номер счётчика	Дата и время последней оплаты	Оплаченная ЭЭ накопительно	Оплаченная ЭЭ в последний раз	Текущие показания	Баланс на текущий момент
3	000	15.12.2015 9:44:50	27,50 кВт*ч	17,50 кВт*ч	2300,00 кВт*ч	29,00 кВт*ч

Отправить предупреждения Провести отключения реле

При выборе группы на закладке будут отображены только те потребители, для которых уже ведётся баланс оплаченной и потреблённой электроэнергии.

Кнопка «Отправить предупреждения» служит для рассылки предупреждений потребителям в соответствии с величинами их задолженности по настроенным каналам рассылки).

Кнопка «Провести отключения реле» служит для отправления задачи на отключение реле тем потребителям, задолженность которых достигает критической величины. Для того, чтобы команды на отключение реле были отправлены на приборы и выполнены, в дереве базы данных должен быть подключен модуль «Сбор», кроме того оператор должен обладать правом доступа к нему (см. модуль «Управление пользователями»).

Перед рассылкой предупреждений и отключениями реле необходимо указать критические величины задолженности на закладке «Настройки потребления».

Закладка «Настройки потребления»

Закладка предназначена для указания:

- начального баланса потребителя, выбранного в списке узлов учёта;
- критических величин задолженностей для рассылки предупреждений и отключения реле;
- параметров каналов рассылки предупреждений.

Потребитель

Информация | Оплаты | Должники и отключения | **Настройки потребления**

Начальный баланс оплаченной и потреблённой электроэнергии

Начальный баланс:

Дата и время:

Величины задолженностей для выдачи предупреждений и отключения реле

Поместите сюда заголовки колонок для группировки по этой колонке

Величина	Сообщение предупреждения	Отключать реле
1,50 кВт*ч		<input type="checkbox"/>

Добавить величину... | Удалить величины | Каналы рассылки...

Значение начального баланса может быть нулевым, положительным либо отрицательным (начальная задолженность). Дата и время определяют начало ведения баланса данного потребителя. На указанный момент времени в базе данных уже должны храниться собранные показания потреблённой энергии нарастающим итогом по всем тарифам (см. модуль «Показания и потребление»).

Как только на закладке «Оплаты» будет зарегистрирована оплата пользователя, поля начального баланса станут доступными только для чтения.

Для добавления величины задолженности требуется:

- нажать кнопку «Добавить величину...»;
- указать величину критической задолженности, в кВт*ч;
- ввести текст сообщения и указать, будет ли отключаться реле (при рассылке сообщений потребителям вхождения подстроки «{0}» в тексте будут заменены соответствующей величиной задолженности соответствующего потребителя);
- нажать кнопку «Добавить».

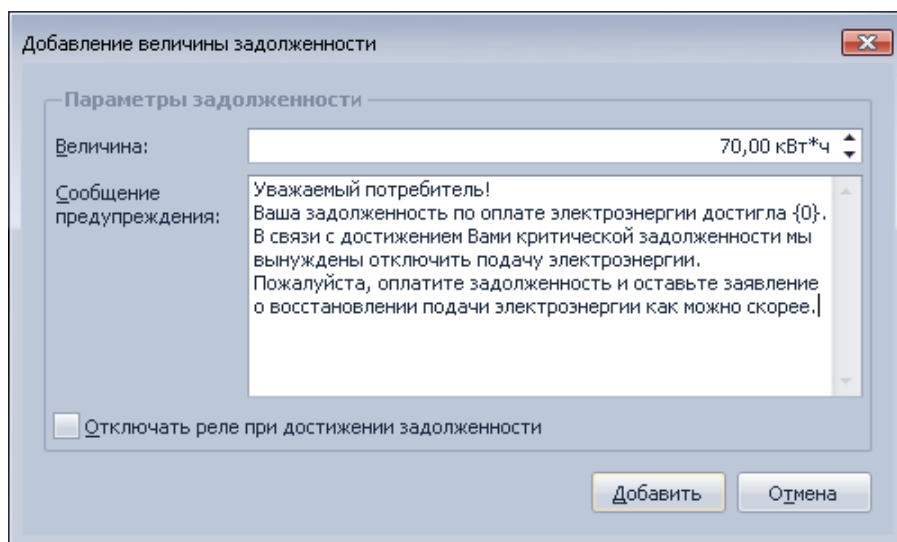

Редактирование величины задолженности осуществляется непосредственно в строке таблицы «Величины задолженностей».

Для удаления величины задолженности необходимо:

- выделить в таблице величину/величины задолженностей (для выделения нескольких значений используйте клавиши Shift или Ctrl);
- нажать кнопку «Удалить величины».

Каналы рассылки

В качестве канала рассылки на данный момент используется только электронная почта. Для того чтобы настроить канал рассылки, необходимо нажать кнопку «Каналы рассылки» и в открывшемся окне указать параметры аккаунта электронной почты аналогично инструкции по настройке почтового клиента (например, Microsoft Office Outlook или Mozilla Thunderbird), предоставляемой поставщиком сервиса электронной почты.

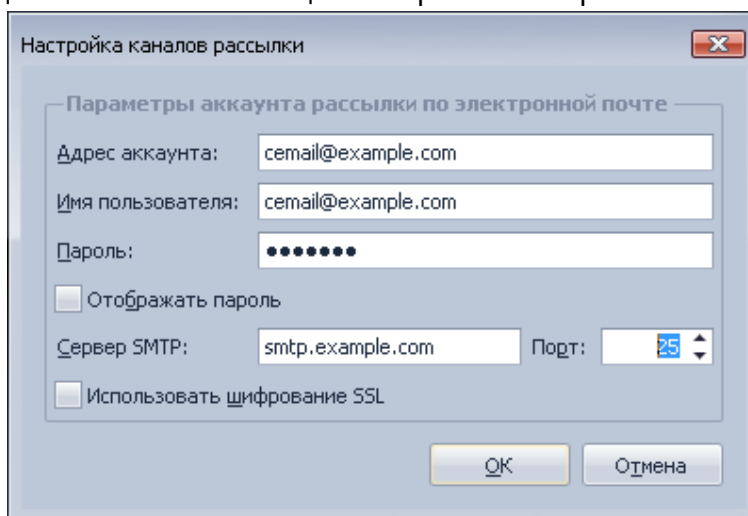

Внимание! Используемая реализация SMTP-клиента из .NET Framework поддерживает шифрование только по расширению [RFC 3207](#) (STARTTLS). SSL-рукопожатие непосредственно при открытии TCP-соединения не поддерживается! К примеру, для работы с сервером smtp.mail.ru вместо порта 465 необходимо указать порт 2525.

SEnergy. Журналы

Назначение модуля

Модуль предназначен для отображения в едином виде журналов событий:

- счетчиков;
- концентраторов (УСПД);
- событий, связанных с работой самого ПО и его модулей;
- глобальных событий;

Дополнительно модуль реализует механизм подписки на события и информирование по электронной почте о возникновении событий, на которые пользователь был подписан и позволяет производить архивирование системного журнала и просмотр ранее созданных архивов.

№	Тип	Дата и время	Сообщение	Источник	Пользователь	Подробности
14243	Информация	14.12.2015 09:28:18	Произведено отключение от БД	База данных - ...		
14244	Уведомле...	14.12.2015 09:28:27	Начато обновление списка узлов у...	ceShell		
14245	Уведомле...	14.12.2015 09:28:28	Завершено обновление списка узл...	ceShell		
14246	Информация	14.12.2015 09:28:28	Подключение к БД установлено! В...	База данных-M...		
14247	Уведомле...	14.12.2015 09:29:14	Начато обновление списка узлов у...	ceShell		
14248	Информация	14.12.2015 09:29:14	Произведено отключение от БД	База данных-M...		
14249	Уведомле...	14.12.2015 09:29:20	Начато обновление списка узлов у...	ceShell		
14250	Уведомле...	14.12.2015 09:29:21	Завершено обновление списка узл...	ceShell		
14251	Информация	14.12.2015 09:29:21	Подключение к БД установлено! В...	База данных-M...		
14252	Ошибка	14.12.2015 09:29:26	Произошла ошибка в работе прогр...	cEnergy		

Отображение журналов событий производится в табличном виде, при этом поддерживаются следующие функции:

- сортировка;
- группировка;
- фильтрация;
- поиск.

Примечание

Обратите внимание! Для просмотра “Подробностей” по системному событию необходимо открыть всплывающую вкладку (по умолчанию справа от таблицы событий) с названием “Событие”.

№	Тип	Дата и время	Сообщение	Пользователь	Подробности
14243	Информация	14.12.2015 09:28:18	Произ...		
14244	Уведомле...	14.12.2015 09:28:27	Начат		
14245	Уведомле...	14.12.2015 09:28:28	Завер		
14246	Информация	14.12.2015 09:28:28	Подкл	-М...	
14247	Уведомле...	14.12.2015 09:29:14	Начат		
14248	Информация	14.12.2015 09:29:14	Произ	-М...	
14249	Уведомле...	14.12.2015 09:29:20	Начат		
14250	Уведомле...	14.12.2015 09:29:21	Завер		
14251	Информация	14.12.2015 09:29:21	Подкл	-М...	
14252	Ошибка	14.12.2015 09:29:26	Произ		
14253	Уведомле...	14.12.2015 09:29:57	Начат		
14254	Информация	14.12.2015 09:29:57	Произ	-М...	
14255	Уведомле...	14.12.2015 09:30:06	Начат		
14256	Уведомле...	14.12.2015 09:30:06	Завер		
14257	Информация	14.12.2015 09:30:07	Подключение к БД установлено! В...	База данных-М...	
14258	Отладка	14.12.2015 10:38:18	Получены события концентратора...	Журналы	
14259	Отладка	14.12.2015 10:38:19	Получены глобальные события!	Журналы	
14260	Отладка	14.12.2015 10:38:22	Получены типы событий устройст...	Журналы	

Все эти действия можно производить по любому полю таблицы (дата и время, тип журнала, источник и т.д.).

Работа с модулем

Подписка на события

Функция подписки на события позволяет выбрать события, при возникновении которых пользователю будет выдано соответствующее сообщение. Для этого на закладке «Подписка» необходимо выбрать нужное событие и выставить напротив него флажок.

Для подписки на сообщение от устройства отправленного с инициативой снизу, например это возможно с УСПД CE805M, необходимо подписаться на соответствующий тип событий выбрав его в списке.

При обнаружении события на которое произведена подписка будет выведено информационное всплывающее окно (закроется автоматически через 90 минут) и при необходимости можно включить звуковой сигнал.

Настройка звукового оповещения производится в окне свойств модуля. Где можно его включить, выбрать вариант оповещения через звуковую карту и/или через системный динамик. При включение варианта оповещения через звуковую карту будет воспроизводиться штатный звуковой сигнал, однако при необходимости можно указать путь к файлу формата *.wav для воспроизведения.

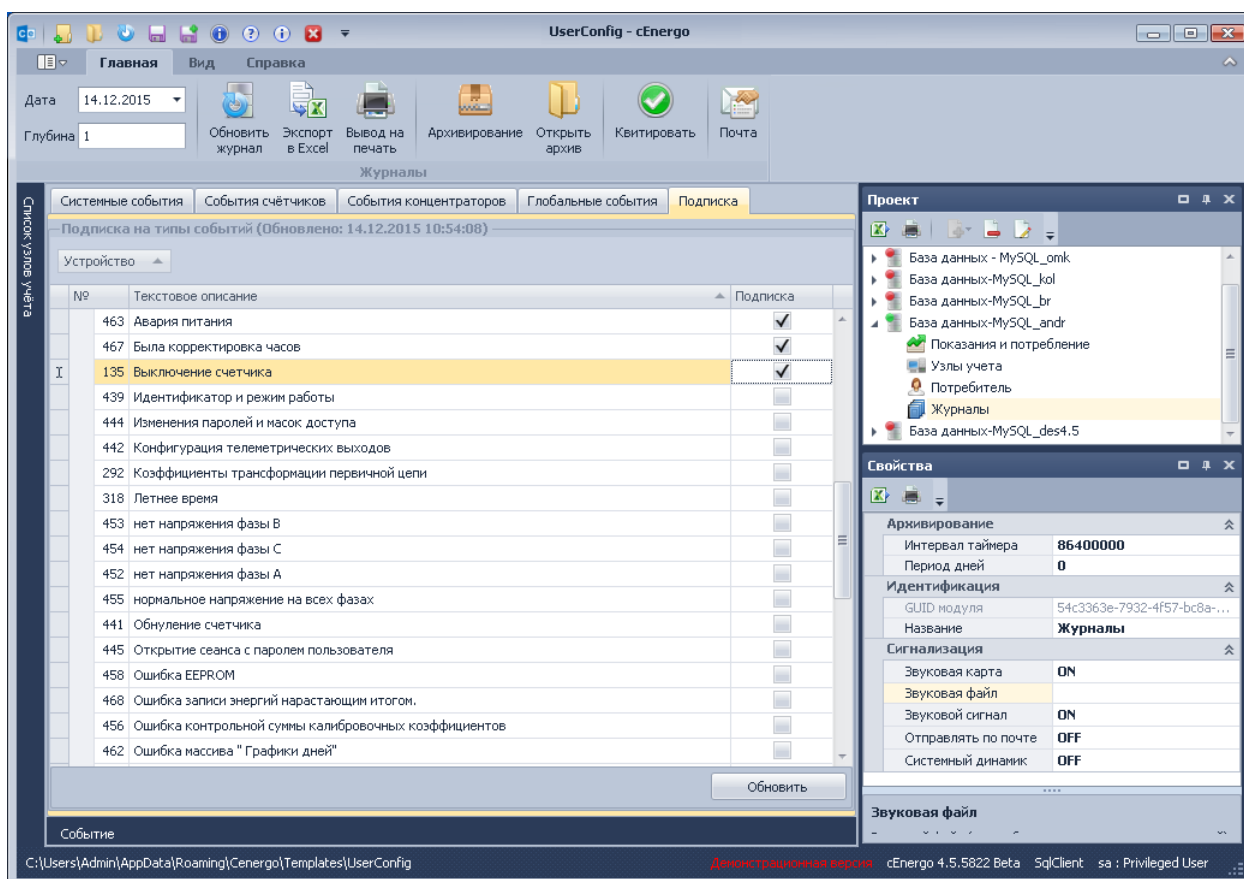

Если в свойствах модуля выставить флаг «Отправлять по почте», то если при очередном сборе от устройства событие будет получено, пользователю по почте будет отправлено уведомление о возникновении событий, на которые он подписался.

Квитирование

При наличии событий, требующих квитирования, на значке модуля «Журналы» в окне «Проект» появится восклицательный знак, а сами события будут иметь в таблице

соответствующий статус. Для квитирования события необходимо выбрать его и нажать кнопку «Квитировать», при необходимости ввести комментарий. После квитирования событие поменяет статус на «Квитированные».

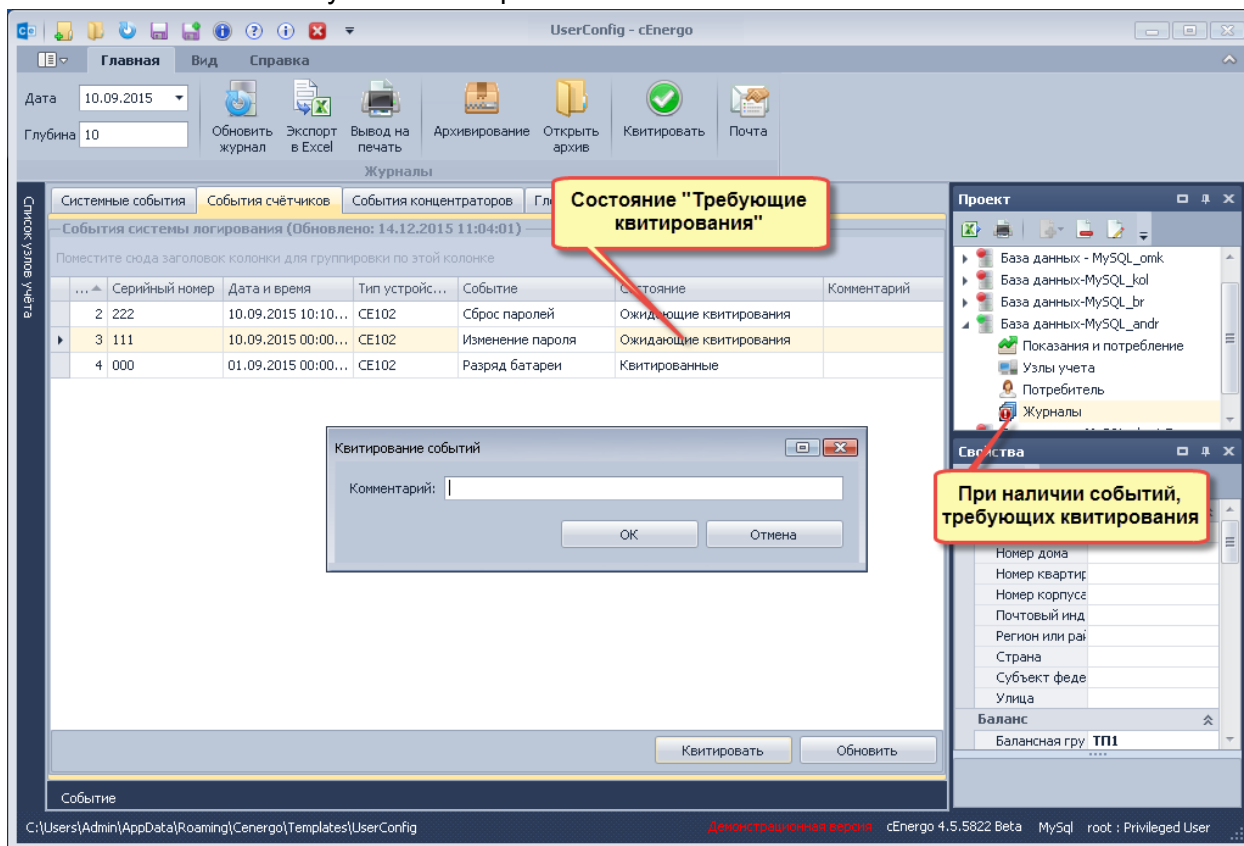

Архивирование системного журнала

Для архивирования системного журнала необходимо на панели главного меню нажать кнопку «Архивирование» панели главного меню:

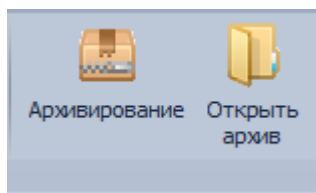

В каталоге cEnergо-Templates будет создан файл архива системного журнала, содержащий в своем названии дату и время создания. В приложении журнал будет очищен.

Для того чтобы открыть архивную копию журнала, необходимо нажать кнопку «Открыть архив» панели главного меню и в открывшемся окне выбрать нужный файл:

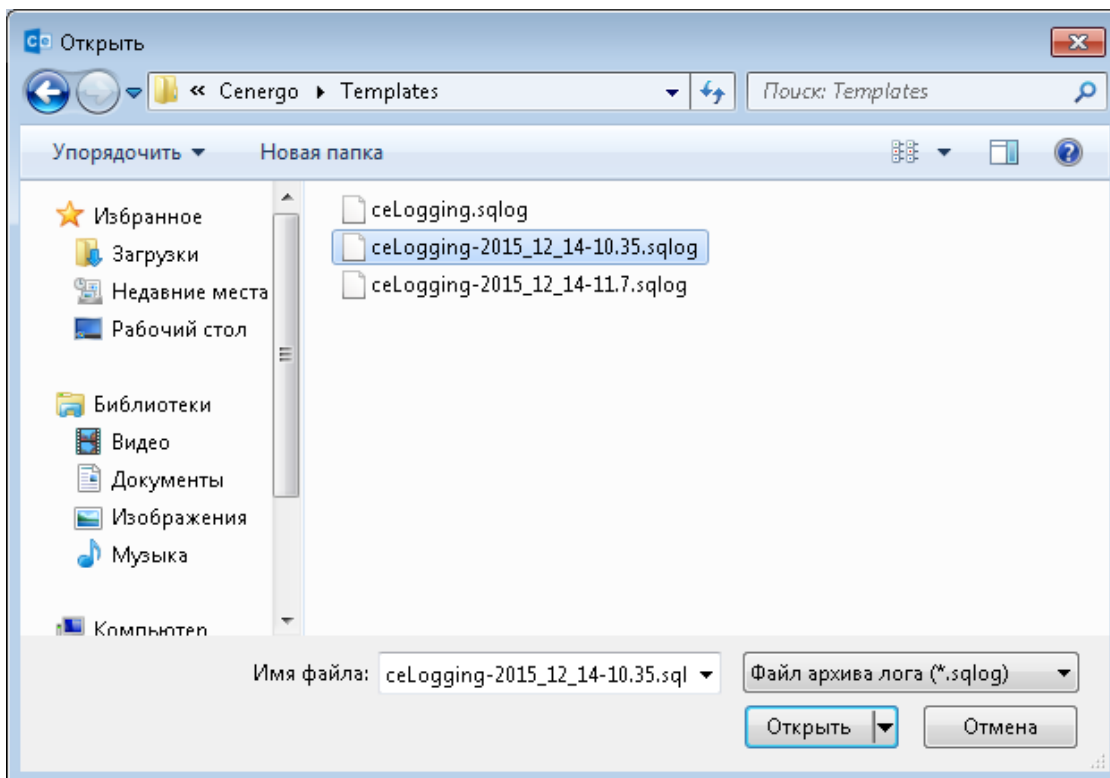

Текущий системный журнал будет очищен и в него будут загружены записи из архивной копии.

Экспорт в Excel и печать

Содержимое текущей закладки модуля можно экспортировать в Excel и вывести на печать. Для этого необходимо на панели главного меню задать дату, на которую необходимо вывести журнал, глубину вывода и нажать соответствующую кнопку:

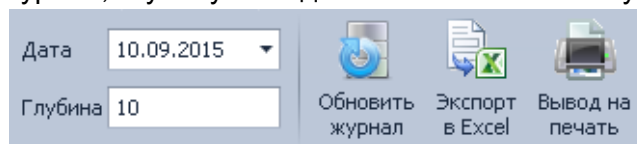

SEnergo. Пользователи

Назначение программного модуля

Программный модуль «Пользователи» выполняет следующие функции:

- добавление, редактирование и удаление пользователей и ролей;
- назначение прав доступа к узлам учета и программным модулям;
- поиск и устранение конфликтов пользователей.

Для редактирования прав доступа пользователей необходимо иметь права системного администратора БД. Например, для MySQL это пользователь root или иной, с уровнем прав, позволяющим создавать, редактировать и удалять пользователей БД, для 'MS SQL Server этоsa, для Oracle это sys, для PostgreSQL это postgres).

Примечание

Обратите внимание! Если попытаться подключиться от имени пользователя, у которого недостаточно прав, то системой в журнал будет выдано следующее сообщение: [Пользователи] Недостаточно привелегий для работы с модулем

Интерфейс модуля

Модуль «Пользователи» имеет несколько закладок.

Закладка «Доступ к объектам и модулям»

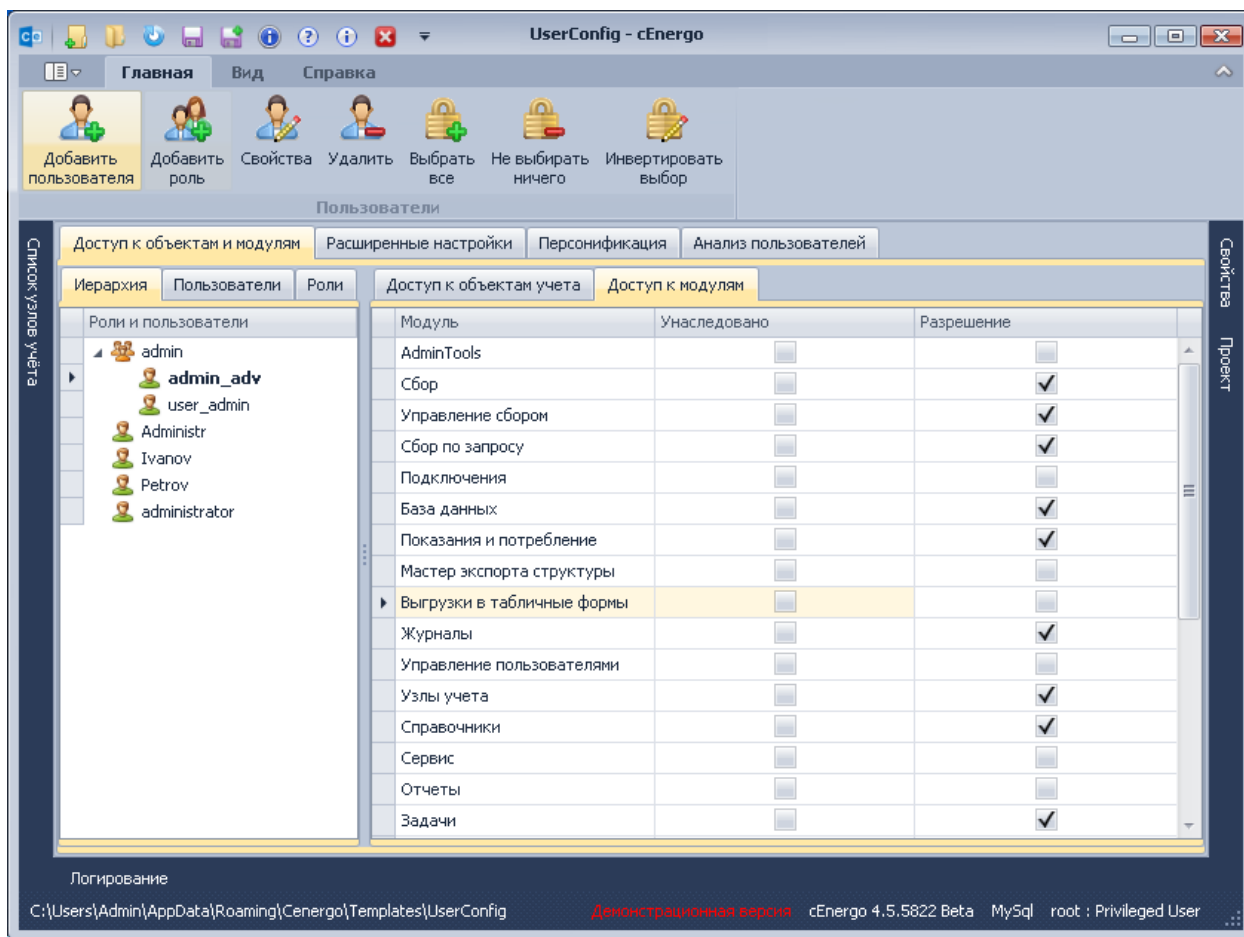

Закладка предназначена для создания пользователей и ролей, назначения ролей пользователям и настройки прав доступа к объектам учета и модулям приложения. Все пользователи отождествляются с одноименными пользователями уровня СУБД. Имеется возможность добавления, редактирования и удаления пользователей. Пользователи делятся на следующие типы (уровни доступа):

- «Администратор» - имеет права на просмотр и редактирование конфигурации и данных;
- «Оператор» - имеет право только на просмотр данных;
- «Опытный пользователь» - имеет права на добавление и изменение информации о потребителях, управление нагрузкой, редактирование групп (в том числе балансных).

В системе предусмотрен исключительный уровень доступа «Полный доступ». Назначение уровня привилегий производится на уровне таблиц БД.

Кнопка «Добавить пользователя»

Кнопка предназначена для создания нового пользователя.

При создании пользователя необходимо указать:

- имя (ограничения соответствуют используемой СУБД);
- пароль (ограничения соответствуют используемой СУБД);
- наличие/отсутствие полного доступа (по умолчанию отсутствует);
- роль (необязательно);

Обратите внимание, что часть этих параметров впоследствии можно изменить, открыв свойства пользователя и изменив данные.

Диалоговое окно для создания нового пользователя:

Создать пользователя

Имя пользователя: Operator

Пароль: ●●●●

Подтверждение пароля: ●●●●

Роль: user

Полный доступ:

Степень привилегий доступа

Администратор

Опытный пользователь

Оператор

OK Отмена

Примечание

Если при редактировании пользователя было выдано сообщение «Невозможно создать пользователя. Введенное имя порождает конфликты», необходимо перейти к разделу «Анализ пользователей» и уладить возникшие конфликты

Кнопка «Добавить роль»

Кнопка предназначена для создания новой роли.

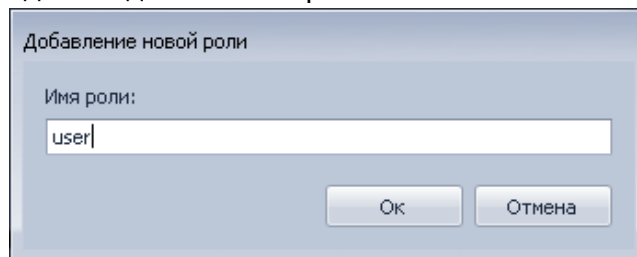

Добавление новой роли

Имя роли:

Ok Отмена

«Кнопка Свойства»

Кнопка предназначена для вызова окна просмотра и редактирования выбранной записи (пользователя или роли).

«Кнопка Удалить»

Позволяет удалить выбранную запись (пользователя или роль).

Вкладка «Иерархия»

Вкладка предназначена для назначения ролей пользователям. Назначение роли производится путем перетаскивания пользователя в соответствующую роль.

Для того чтобы назначить пользователю роль, необходимо перетащить его (техника Drag-n-Drop).

Перетащим пользователя Ivanov в роль «user»:

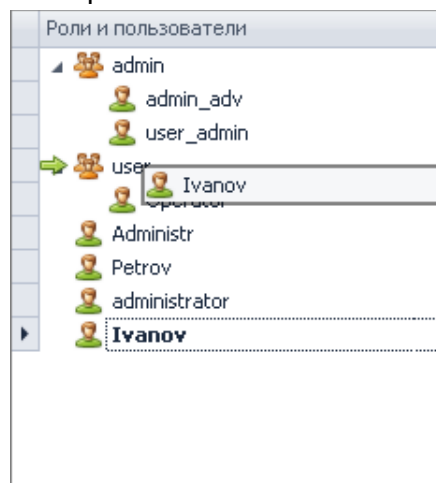

Получим:

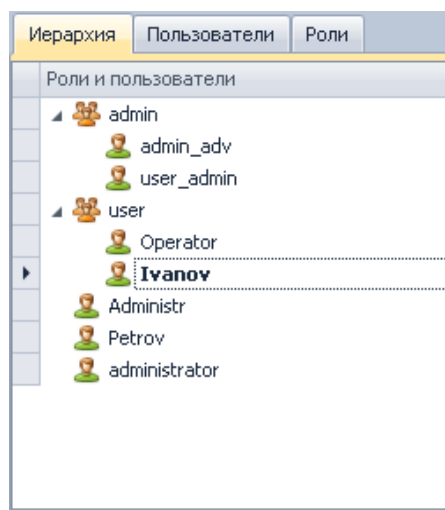

Вкладка Пользователи

На вкладке представлен список пользователей с возможностью задания исключительного уровня доступа «Полный доступ»:

Пользователь	Тип	Полный доступ
Administr	Оператор	<input checked="" type="checkbox"/>
Ivanov	Оператор	<input type="checkbox"/>
Operator	Оператор	<input type="checkbox"/>
Petrov	Оператор	<input type="checkbox"/>
admin_adv	Опытный по...	<input checked="" type="checkbox"/>
administrator	Оператор	<input type="checkbox"/>
user_admin	Администратор	<input type="checkbox"/>

Вкладка Роли

На вкладке представлен список существующих ролей:

Роль
admin
user

Закладка «Расширенные настройки»

Закладка предназначена для настройки доступа пользователей ОС к шаблонам и каталогу журналов.

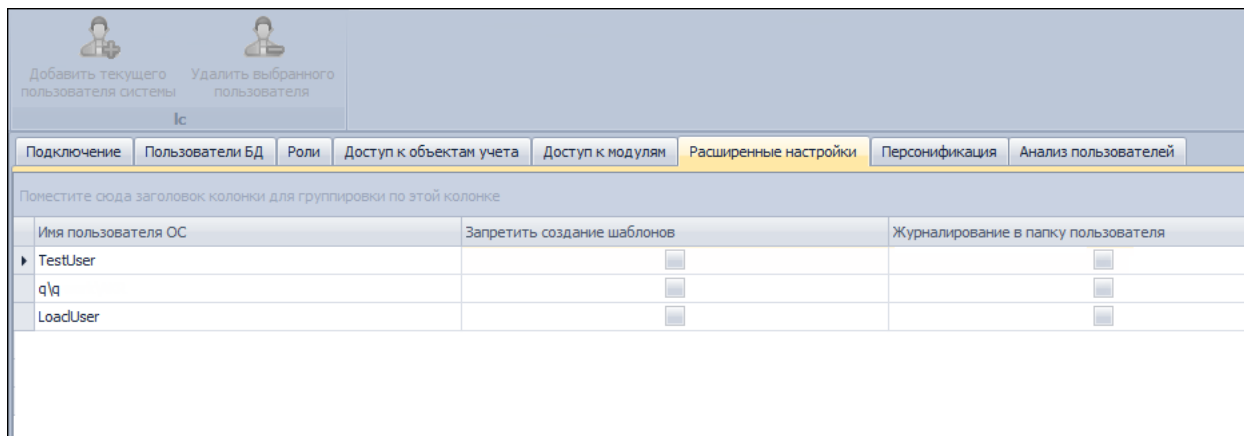

Закладка «Персонализация»

Закладка предназначена для создания персонафицированного пользователя с возможностью привязки его к существующей учетной записи.

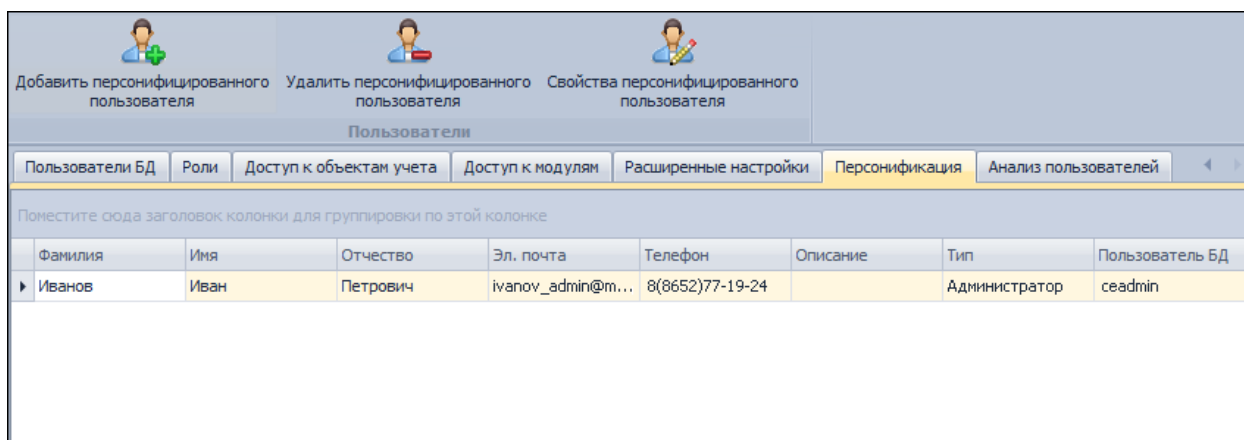

Закладка «Анализ пользователей»

Закладка предназначена для анализа и устранения конфликтов пользователей.

На закладке отображаются следующие данные:

- Имя пользователя - имя пользователя, для которого обнаружен конфликт;
- Тип конфликта - описание конфликта;
- Возможно исправить - возможность полуавтоматического исправления конфликта;
- Исправить - редактируемое поле для выбора тех конфликтов, которые необходимо исправить;

Если конфликт невозможно исправить в полуавтоматическом режиме (см. поле «Возможно исправить»), для устранения конфликта необходимо вмешательство администратора БД, возможно средствами самой СУБД.

Кнопка «Исправить» предназначена для исправления выбранных конфликтов.
 Кнопка «Проверить и исправить права доступа» предназначена для проверки и исправления прав доступа пользователей к объектам уровня базы данных.

Доступ к объектам и модулям Расширенные настройки Персонализация Анализ пользователей			
Поместите сюда заголовок колонки для группировки по этой колонке			
Имя пользователя	Тип конфликта	Возможно исправить	Исправить
Admin	Отсутствует пользователь уро...	<input checked="" type="checkbox"/>	<input type="checkbox"/>

Назначение прав доступа к объектам учета и модулям приложения

Права доступа к объектам учета и модулям приложения могут быть назначены как отдельному пользователю, так и группе пользователей, объединенных одной ролью. Для назначения прав отдельному пользователю необходимо выбрать его на вкладке «Пользователи» и на вкладках «Доступ к объектам учета» и «Доступ к модулям» настроить для него доступ к объектам учета и модулям приложения. В колонке «Унаследовано» отражены настройки доступа, унаследованные пользователем от его роли (если роль задана). Колонка «Разрешение» предназначена для задания персональных настроек доступа для выбранного пользователя, отличных от настроек его роли:

Доступ к объектам и модулям Расширенные настройки Персонализация Анализ пользователей			
Иерархия Пользователи Роли		Доступ к объектам учета	Доступ к модулям
Роли и пользователи		Модуль	Унаследовано Разрешение
<ul style="list-style-type: none"> admin admin_adv user_admin user <ul style="list-style-type: none"> Operator Ivanov Administr Petrov administrator 		AdminTools	<input type="checkbox"/>
		Сбор	<input type="checkbox"/>
		Управление сбором	<input type="checkbox"/>
		Сбор по запросу	<input type="checkbox"/>
		Подключения	<input type="checkbox"/>
		I База данных	<input type="checkbox"/>
		Показания и потребление	<input checked="" type="checkbox"/>
		Иерархия объектов	<input type="checkbox"/>
		Иерархия структур	<input type="checkbox"/>
		Иерархия табличных форм	<input checked="" type="checkbox"/>
		Управление пользователями	<input type="checkbox"/>
		Узлы учета	<input type="checkbox"/>
		Справочники	<input type="checkbox"/>
		Сервис	<input checked="" type="checkbox"/>
		Отчеты	<input checked="" type="checkbox"/>

Для назначения прав роли необходимо выбрать ее на вкладке «Роли» и на вкладках «Доступ к объектам учета» и «Доступ к модулям» настроить для нее доступ к объектам учета и модулям приложения. Колонка «Унаследовано» для ролей неактивна. Колонка «Разрешение» предназначена для задания настроек доступа для выбранной роли:

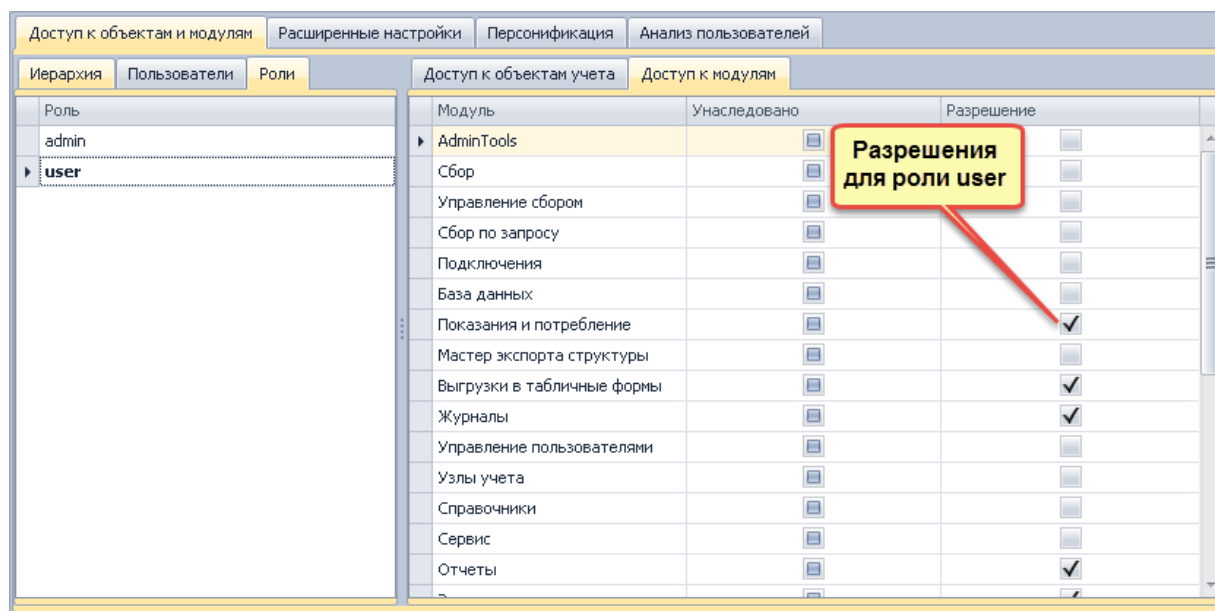

Особенности работы с БД

При подключении к БД SQLite используется единственный пользователь-администратор, данные которого не редактируются. Доступ ко всем узлам настроен для этого пользователя по умолчанию и не редактируется.

При подключении к БД SQL Server имеется возможность авторизации через домен или логин и пароль к пользователю на сервере. При создании пользователя указывается его тип авторизации (серверный/доменный).

SEnergo. Узлы учета

Назначение модуля

Программный модуль «Узлы учета» предназначен для ввода, редактирования и удаления узлов учета (счётчиков и потребителей), а также дополнительной информации в виде объектов учёта, групп и балансных групп.

Интерфейс модуля

Все выполняемые модулем функции разнесены по нескольким закладкам:

- «Счетчики» - редактирование данных о счётчиках;
- «Привязки» - редактирование списка потребителей и адресного пространства (страна, населенный пункт, улица и т.д.);
- «Объекты» - редактирование объектов учёта (автоматизации), с которых осуществляется сбор;
- «Группы» - редактирование уровней группировки (логическая группировка до 3-х уровней);
- «Балансные группы» - редактирование балансных групп (группировки узлов учета с признаком «Отдача» или без него для расчета балансов).
- «Трансформаторы» - редактирование списка трансформаторов их типов. Установка связи счётчика с трансформатором..

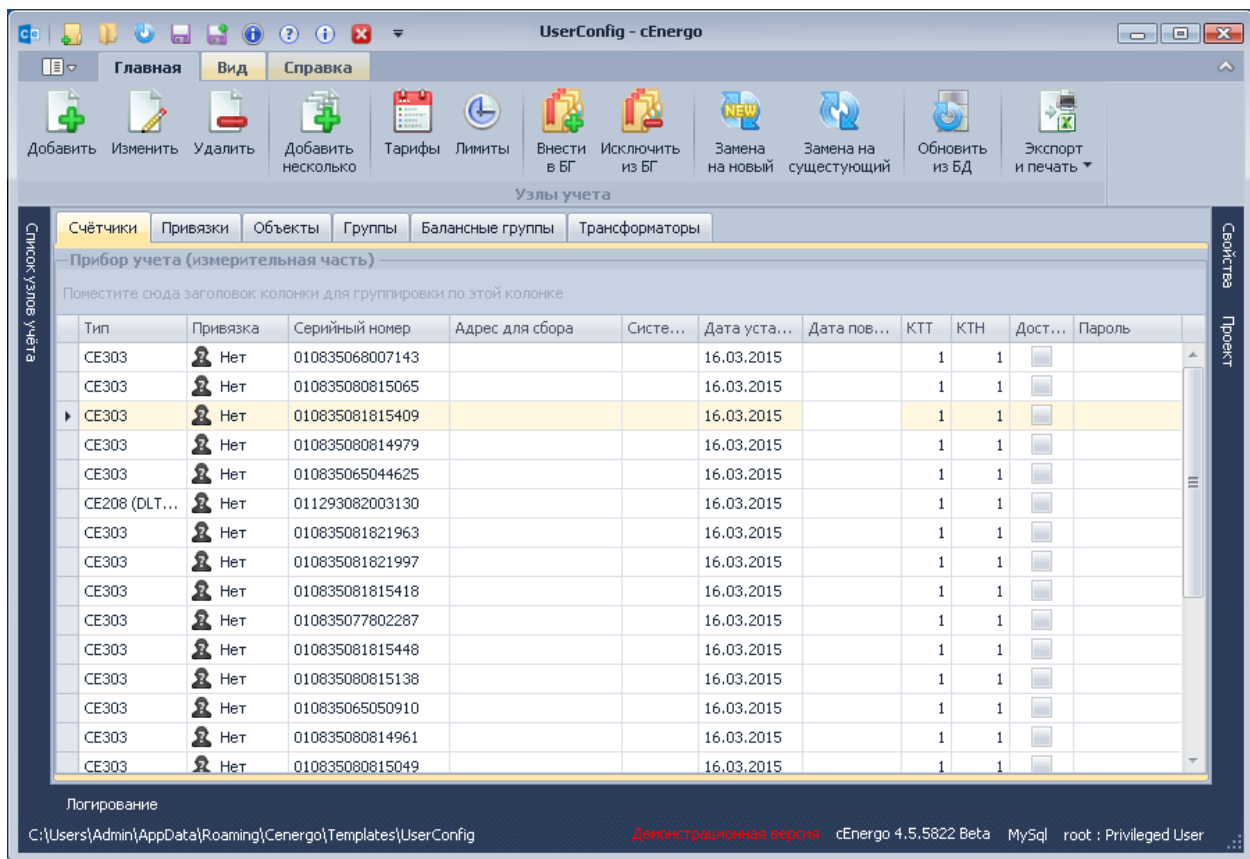

Примечание

При работе модуля сбор интерфейс модуля Узлы учета будет заблокирован.

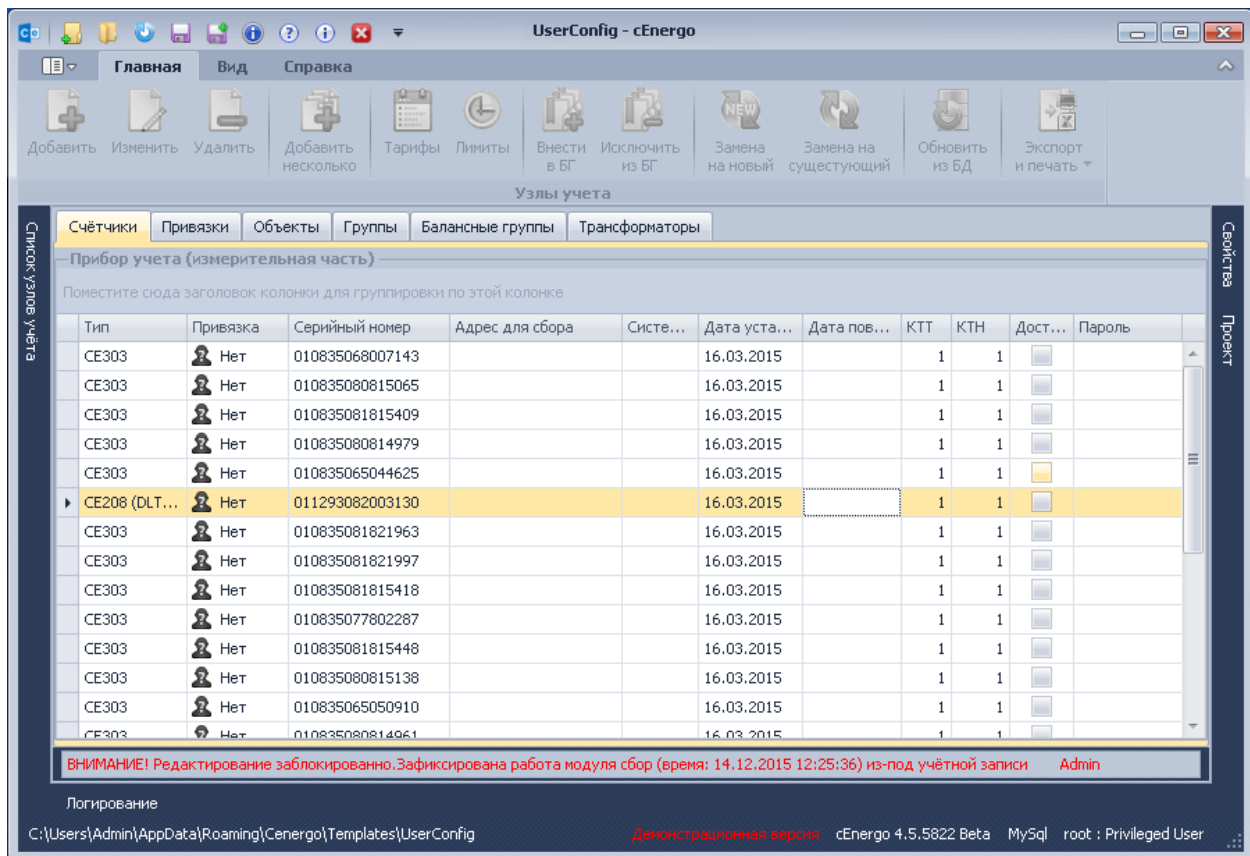

Работа со счётчиками

Работа со счетчиками осуществляется на закладке «Счетчики» с помощью кнопок панели меню или контекстного меню ее табличного поля:

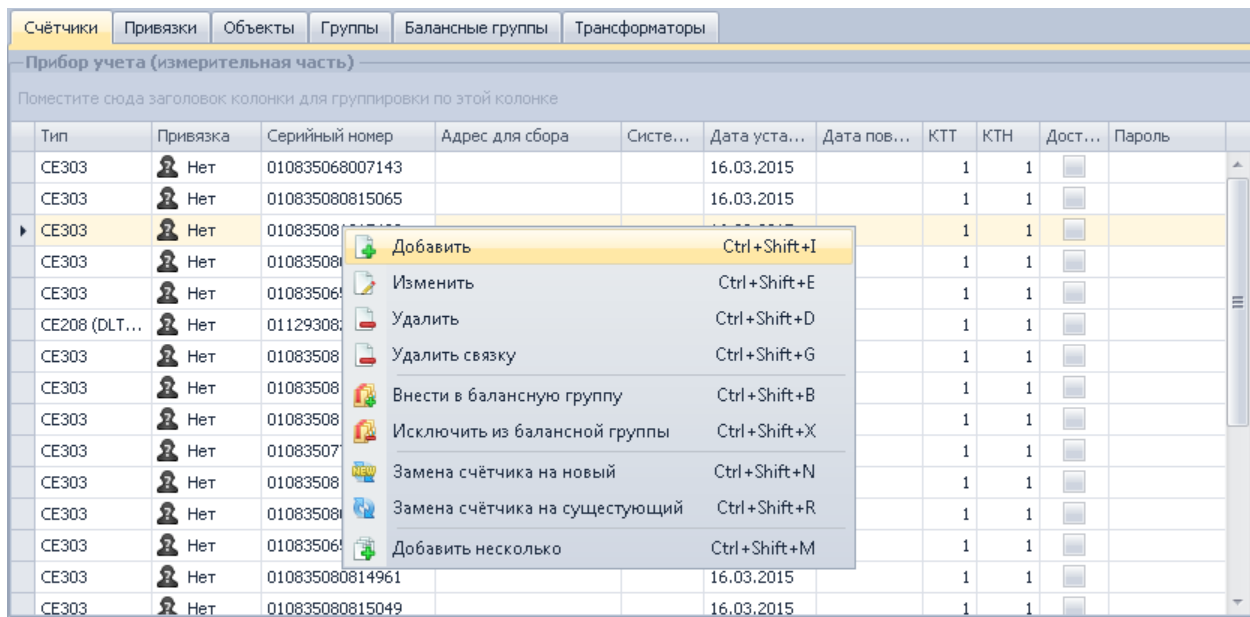

Обязательные свойства счётчика

При добавлении счётчика обязательными для заполнения являются следующие его свойства:

- «Тип счётчика» - по умолчанию первый из списка типов;
- «Серийный номер» - по умолчанию поле заполнено «суррогатным заводским номером» в виде GUID, номер необходимо ввести вручную;
- «Коэффициент ТТ» - по умолчанию равен «1»;
- «Коэффициент ТН» - по умолчанию равен «1».

При вводе новых узлов поля по возможности автоматически заполняются значениями по умолчанию, первым значением из списка в справочнике.

В поле «Сотрудник» выбирается человек установивший устройство либо отвечающий за его установку.

«Геокоординаты» - широты и долготы вводятся в ° градусах в виде десятичной дроби (современный вариант). Например 55.75972°, 37.61777° — градусы (без знака градуса °).

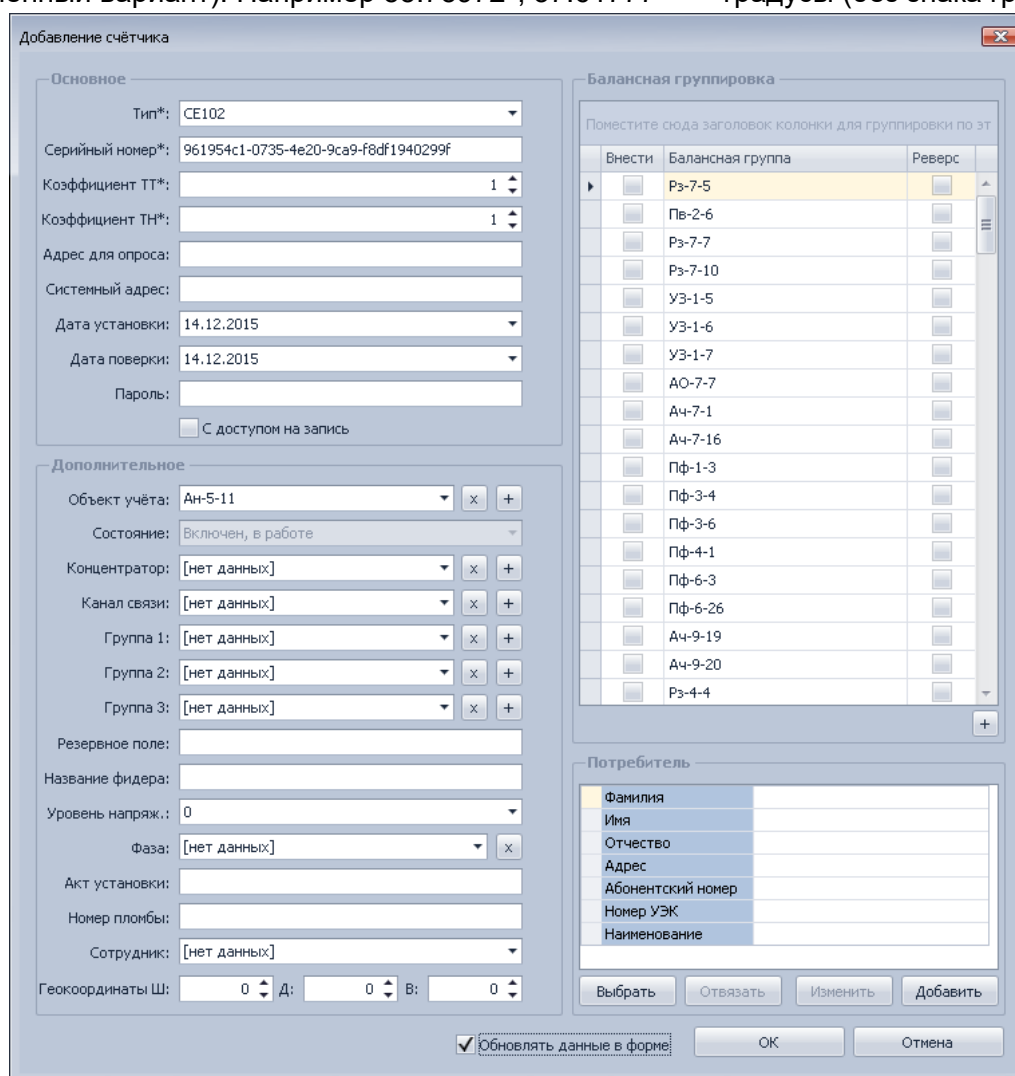

Добавление счётчика

Основное

Тип*: CE102

Серийный номер*: 961954c1-0735-4e20-9ca9-f8df1940299f

Коэффициент ТТ*: 1

Коэффициент ТН*: 1

Адрес для опроса:

Системный адрес:

Дата установки: 14.12.2015

Дата поверки: 14.12.2015

Пароль:

С доступом на запись

Дополнительное

Объект учёта: Ан-5-11

Состояние: Включен, в работе

Концентратор: [нет данных]

Канал связи: [нет данных]

Группа 1: [нет данных]

Группа 2: [нет данных]

Группа 3: [нет данных]

Резервное поле:

Название фидера:

Уровень напряж.: 0

фаза: [нет данных]

Акт установки:

Номер пломбы:

Сотрудник: [нет данных]

Геокоординаты Ш: 0 Д: 0 В: 0

Балансная группировка

Поместите сюда заголовок колонки для группировки по эт

Внести	Балансная группа	Реверс
<input type="checkbox"/>	Рз-7-5	<input type="checkbox"/>
<input type="checkbox"/>	Пв-2-6	<input type="checkbox"/>
<input type="checkbox"/>	Рз-7-7	<input type="checkbox"/>
<input type="checkbox"/>	Рз-7-10	<input type="checkbox"/>
<input type="checkbox"/>	УЗ-1-5	<input type="checkbox"/>
<input type="checkbox"/>	УЗ-1-6	<input type="checkbox"/>
<input type="checkbox"/>	УЗ-1-7	<input type="checkbox"/>
<input type="checkbox"/>	АО-7-7	<input type="checkbox"/>
<input type="checkbox"/>	Ач-7-1	<input type="checkbox"/>
<input type="checkbox"/>	Ач-7-16	<input type="checkbox"/>
<input type="checkbox"/>	Пф-1-3	<input type="checkbox"/>
<input type="checkbox"/>	Пф-3-4	<input type="checkbox"/>
<input type="checkbox"/>	Пф-3-6	<input type="checkbox"/>
<input type="checkbox"/>	Пф-4-1	<input type="checkbox"/>
<input type="checkbox"/>	Пф-6-3	<input type="checkbox"/>
<input type="checkbox"/>	Пф-6-26	<input type="checkbox"/>
<input type="checkbox"/>	Ач-9-19	<input type="checkbox"/>
<input type="checkbox"/>	Ач-9-20	<input type="checkbox"/>
<input type="checkbox"/>	Рз-4-4	<input type="checkbox"/>

Потребитель

Фамилия	
Имя	
Отчество	
Адрес	
Абонентский номер	
Номер УЭК	
Наименование	

Обновлять данные в форме

OK Отмена

Счетчик можно «связать» с потребителем, в итоге свойства узла учета будут содержать как информацию о счетчике, так и о потребителе. Для этого необходимо нажать кнопку «Выбрать» в разделе «Потребитель» и в открывшемся окне выбрать нужного потребителя. Окно выбора потребителя содержит полный набор возможностей по поиску, сортировке, группировке и фильтрации данных:

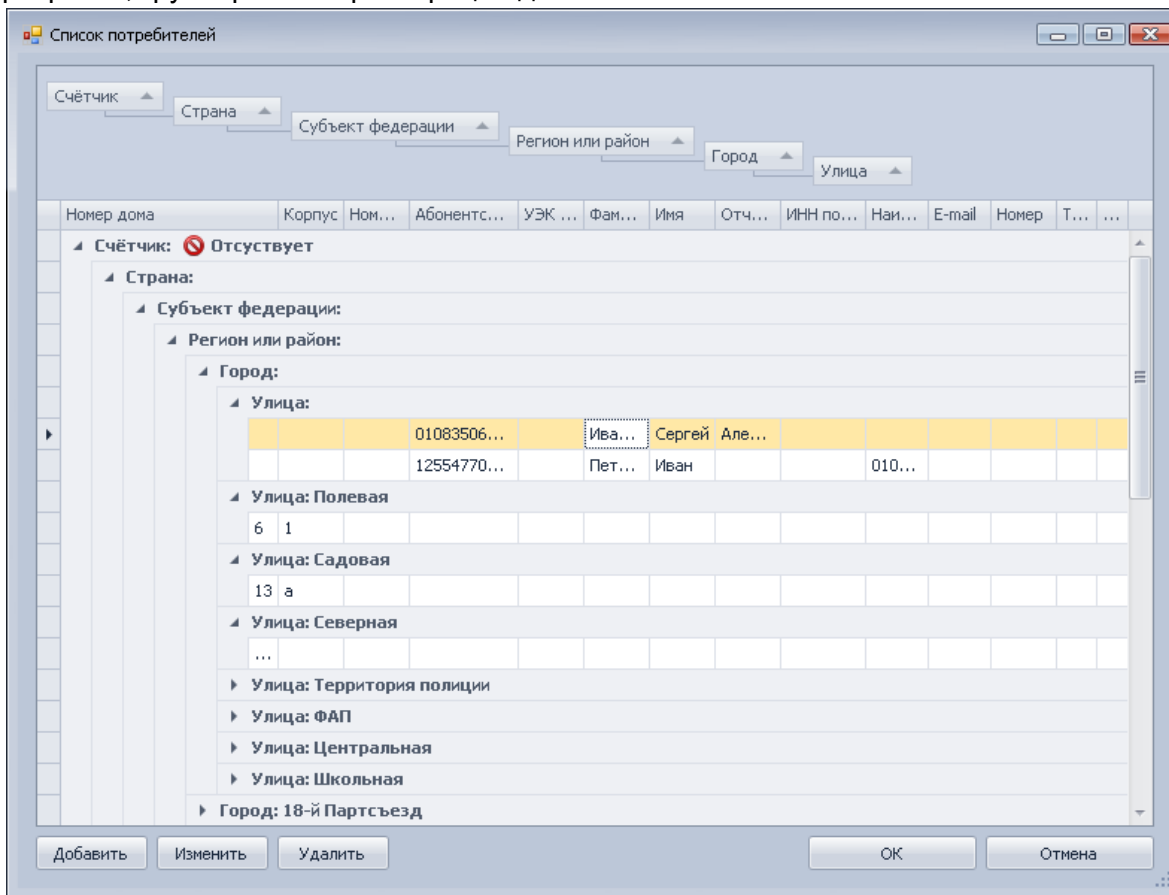

 **ВНИМАНИЕ!** Если при редактировании счётчика будет изменен его тип, будет произведена очистка параметров протокола!

Возможности быстрого ввода информации

- копирование и вставка из внешней программы текстового содержимого поля;
- создание и редактирование нескольких узлов.

Возможности группового изменения, добавления и удаления счетчиков

Для выбора нескольких счетчиков используйте клавиши Shift или Ctrl. При редактировании нескольких счётчиков доступны для изменения только общие, не уникальные, данные. Недоступные для редактирования поля становятся неактивными.

Изменение счётчика

Основное

Тип*: CE102

Серийный номер*: 19328631-d4c4-419a-9906-22ee4ad65d91

Коэффициент ТТ*: 1

Коэффициент ТН*: 1

Адрес для опроса:

Системный адрес:

Дата установки: 14.12.2015

Дата поверки: 14.12.2015

Пароль:

С доступом на запись

Балансная группировка

Поместите сюда заголовок колонки для группировки по эт

Внести	Балансная группа	Реверс
<input type="checkbox"/>	Рз-7-5	<input type="checkbox"/>
<input type="checkbox"/>	Пв-2-6	<input type="checkbox"/>
<input type="checkbox"/>	Рз-7-7	<input type="checkbox"/>
<input type="checkbox"/>	Рз-7-10	<input type="checkbox"/>
<input type="checkbox"/>	УЗ-1-5	<input type="checkbox"/>
<input type="checkbox"/>	УЗ-1-6	<input type="checkbox"/>
<input type="checkbox"/>	УЗ-1-7	<input type="checkbox"/>
<input type="checkbox"/>	АО-7-7	<input type="checkbox"/>
<input type="checkbox"/>	Ач-7-1	<input type="checkbox"/>
<input type="checkbox"/>	Ач-7-16	<input type="checkbox"/>
<input type="checkbox"/>	Пф-1-3	<input type="checkbox"/>
<input type="checkbox"/>	Пф-3-4	<input type="checkbox"/>
<input type="checkbox"/>	Пф-3-6	<input type="checkbox"/>
<input type="checkbox"/>	Пф-4-1	<input type="checkbox"/>
<input type="checkbox"/>	Пф-6-3	<input type="checkbox"/>
<input type="checkbox"/>	Пф-6-26	<input type="checkbox"/>
<input type="checkbox"/>	Ач-9-19	<input type="checkbox"/>
<input type="checkbox"/>	Ач-9-20	<input type="checkbox"/>
<input type="checkbox"/>	Рз-4-4	<input type="checkbox"/>
<input type="checkbox"/>	Рз-5-1	<input type="checkbox"/>
<input type="checkbox"/>	Рз-5-5	<input type="checkbox"/>
<input type="checkbox"/>	Рз-7-3	<input type="checkbox"/>
<input type="checkbox"/>	Кс-1-1	<input type="checkbox"/>
<input type="checkbox"/>	Кс-1-5	<input type="checkbox"/>
<input type="checkbox"/>	Кс-1-6	<input type="checkbox"/>
<input type="checkbox"/>	Кс-1-7	<input type="checkbox"/>
<input type="checkbox"/>	Кс-3-1	<input type="checkbox"/>
<input type="checkbox"/>	Кс-3-2	<input type="checkbox"/>
<input type="checkbox"/>	Кс-3-11	<input type="checkbox"/>

Изменить балансную группу для выделенных

Дополнительное

Объект учёта: Ан-5-11

Состояние: Включен, в работе

Концентратор: [нет данных]

Канал связи: [нет данных]

Группа 1: [нет данных]

Группа 2: [нет данных]

Группа 3: [нет данных]

Резервное поле:

Название фидера:

Уровень напряж.: 0

Фаза: [нет данных]

Акт установки:

Номер пломбы:

Сотрудник: [нет данных]

Геокоординаты Ш: 0 Д: 0 В: 0

Обновлять данные в форме

При одновременном создании путем экспорта из файла Excel или другого внешнего файла нескольких узлов учета вносятся общие свойства и копируется список заводских номеров счетчиков.

Выбор свойств узла учета (балансная группа, дата установки и др.) осуществляется для одного или нескольких счетчиков путем единичного или группового выбора:

Добавление счётчика

Основное

Тип*: CE102

Серийный номер*: 3887ae96-7c0a-4a03-8395-a74f27e5b7cd

Коэффициент ТТ*: 1

Коэффициент ТН*: 1

Адрес для опроса:

Системный адрес:

Дата установки: 14.12.2015

Дата поверки: 14.12.2015

Пароль:

С доступом на запись

Балансная группировка

Поместите сюда заголовок колонки для группировки по эт

Внести	Балансная группа	Реверс
<input checked="" type="checkbox"/>	Рз-7-5	<input type="checkbox"/>
<input type="checkbox"/>	Пв-2-6	<input type="checkbox"/>
<input checked="" type="checkbox"/>	Рз-7-7	<input type="checkbox"/>
<input type="checkbox"/>	Рз-7-10	<input type="checkbox"/>
<input type="checkbox"/>	УЗ-1-5	<input type="checkbox"/>
<input checked="" type="checkbox"/>	УЗ-1-6	<input checked="" type="checkbox"/>
<input type="checkbox"/>	УЗ-1-7	<input type="checkbox"/>
<input checked="" type="checkbox"/>	АО-7-7	<input checked="" type="checkbox"/>
<input type="checkbox"/>	Ач-7-1	<input type="checkbox"/>
<input type="checkbox"/>	Ач-7-16	<input type="checkbox"/>
<input type="checkbox"/>	Пф-1-3	<input type="checkbox"/>
<input type="checkbox"/>	Пф-3-4	<input type="checkbox"/>
<input type="checkbox"/>	Пф-3-6	<input type="checkbox"/>
<input type="checkbox"/>	Пф-4-1	<input type="checkbox"/>
<input type="checkbox"/>	Пф-6-3	<input type="checkbox"/>
<input type="checkbox"/>	Пф-6-26	<input type="checkbox"/>
<input type="checkbox"/>	Ач-9-19	<input type="checkbox"/>
<input type="checkbox"/>	Ач-9-20	<input type="checkbox"/>
<input type="checkbox"/>	Рз-4-4	<input type="checkbox"/>
<input type="checkbox"/>	Рз-5-1	<input type="checkbox"/>
<input type="checkbox"/>	Рз-5-5	<input type="checkbox"/>
<input type="checkbox"/>	Рз-7-3	<input type="checkbox"/>
<input type="checkbox"/>	Кс-1-1	<input type="checkbox"/>
<input type="checkbox"/>	Кс-1-5	<input type="checkbox"/>
<input type="checkbox"/>	Кс-1-6	<input type="checkbox"/>
<input type="checkbox"/>	Кс-1-7	<input type="checkbox"/>
<input type="checkbox"/>	Кс-3-1	<input type="checkbox"/>
<input type="checkbox"/>	Кс-3-2	<input type="checkbox"/>
<input type="checkbox"/>	Кс-3-11	<input type="checkbox"/>

Параметры множества устройств

Список серийных номеров: GUID

11121545405454
10004545505777
01147545457771

Дополнительное

Объект учёта: Ан-5-11

Состояние: Включен, в работе

Концентратор: [нет данных]

Канал связи: [нет данных]

Группа 1: [нет данных]

Группа 2: [нет данных]

Группа 3: [нет данных]

Резервное поле:

Название фидера:

Уровень напряж.: 0

Фаза: [нет данных]

Акт установки:

Номер пломбы:

Сотрудник: [нет данных]

Геокоординаты Ш: 0 Д: 0 В: 0

Обновлять данные в форме

Один или несколько счетчиков можно добавить/исключить из балансной группы, для этого на панели меню нажать кнопку «Внести в БД» или «Исключить из БД»:

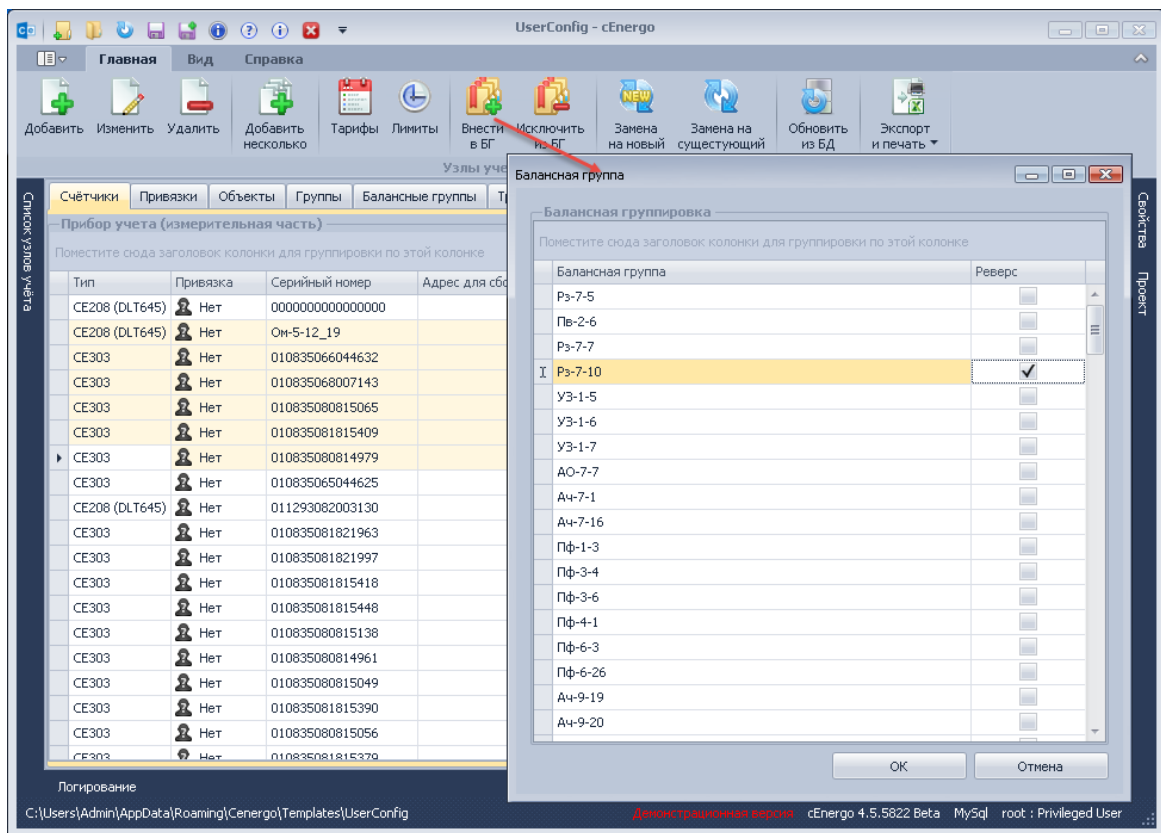

При удалении нескольких выделенных счётчиков выводится диалоговое окно:

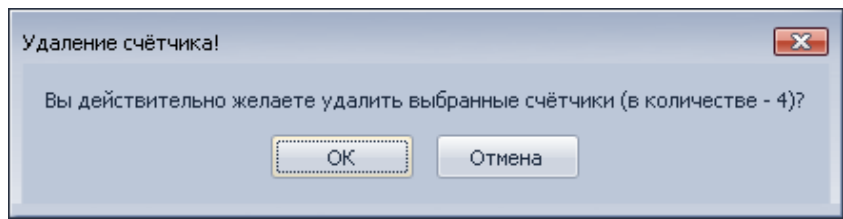

Замена счетчика

Для замены счетчика на новый или существующий необходимо нажать кнопку «Замена счетчика на новый» или «Замена счетчика на существующий» соответственно.

При замене счетчика на новый необходимо выбрать тип нового счетчика и выполнить его настройку:

Замена счётчика на новый

Основное

Тип*: CE102

Серийный номер*:

Коэффициент КТТ*: 1

Коэффициент КТН*: 1

Адрес для опроса:

Системный адрес:

Дата установки: 14.12.2015

Дата поверки: 14.12.2015

Пароль:

С доступом на запись

Дополнительное

Состояние*: Включен, в работе

Резервное поле:

Название фидера:

Уровень напряж.: 0

Акт установки:

Номер пломбы:

Перенести заменённый в группу "Заменённые" Обновлять данные в форме

OK Отмена

При замене счетчика на существующий необходимо выбрать счетчик в списке существующих в системе, но еще не привязанных к абоненту:

Замена счётчика на существующий

Список счётчиков не привязанных к абоненту

Поместите сюда заголовок колонки для группировки по этой колонке

Серийный номер	Адрес для сбора	Системны...	Дата установки	Дата поверки	КТТ	КТН
ЛГ-4-3_79			23.01.2014		1	1
КС-10-9_42			24.01.2014		1	1
Ос-2-1_42			29.01.2014		1	1
▶ 010835066044632			29.01.2014	18.02.2015	1	1
Ну-5-10_59			29.01.2014		1	1
Тк-12-1_22			29.01.2014		1	1
Чн-3-3_10			30.01.2014		1	1
Чн-3-3_21			30.01.2014		1	1
Кс-3-1_78			31.01.2014		1	1
КС-1-6_66			31.01.2014		1	1
КС-1-6_68			31.01.2014		1	1
Рз-7-7_9			02.02.2014		1	1
Бр-5-19_46			14.02.2014		1	1
Кс-3-2_15			28.02.2014	03.03.2014	1	1
Рз-5-5_86			04.03.2014	24.11.2014	1	1
Ач-4-3_1			21.03.2014	13.01.2015	1	1

Перенести заменённый в группу "Заменённые" Обновлять данные в форме

OK Отмена

После нажатия на кнопку «ОК» будет выдан запрос на внесение в базу данных показаний для старого и нового счетчика на момент замены:

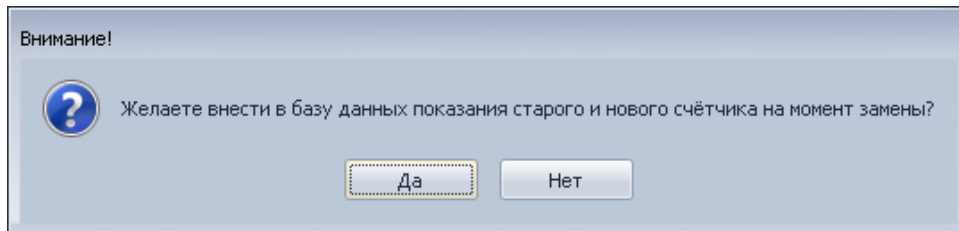

Внимание!

Желаете внести в базу данных показания старого и нового счётчика на момент замены?

Да Нет

После утвердительного ответа откроется форма ввода показаний на конец суток, на которой необходимо задать дату ввода показаний на конец суток для старого и нового счетчика и ввести показания по необходимым тарифам, показания будут внесены для энергии активной прием:

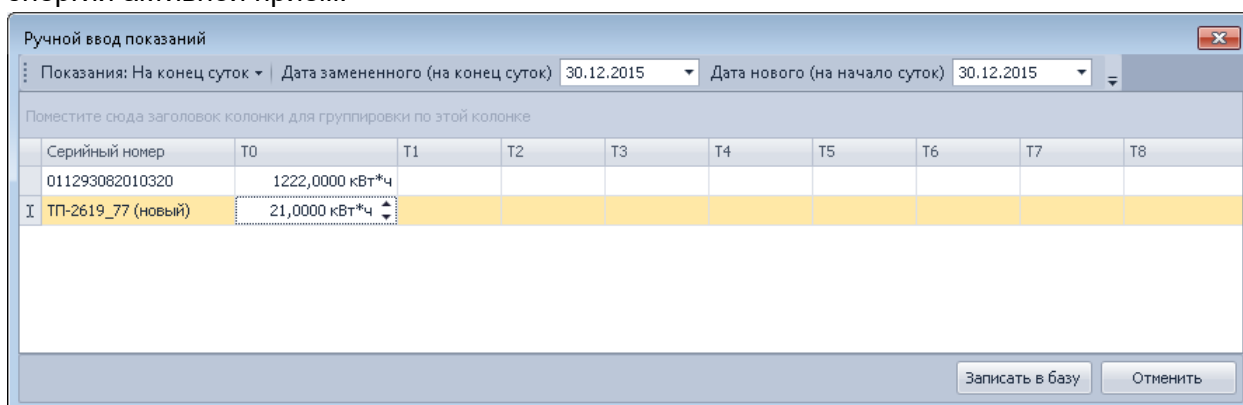

Ручной ввод показаний

Показания: На конец суток | Дата замененного (на конец суток) 30.12.2015 | Дата нового (на начало суток) 30.12.2015

Поместите сюда заголовок колонки для группировки по этой колонке

Серийный номер	T0	T1	T2	T3	T4	T5	T6	T7	T8
011293082010320	1222,0000 кВт*ч								
I ПП-2619_77 (новый)	21,0000 кВт*ч								

Записать в базу Отменить

ВНИМАНИЕ!

Для старого счетчика показания вносятся в базу на конец выбранных суток. Например, если выбрано «30.12.2015», то в базу будут внесены показания на дату «31.12.2015 00:00:00».

Для нового счетчика показания вносятся в базу на начало выбранных суток. Например, если выбрано «30.12.2015», то в базу будут внесены показания на дату «30.12.2015 00:00:00».

После замены текущему счетчику будет присвоен статус «замененный» и он останется в системе с привязкой к тому же абоненту. Новый счетчик встанет на место замененного с привязкой к тому же абоненту и будет внесен в те же группы, объекты, УСПД, что и замененный.

Если флаг «Перенести замененный в группу Замененные» выставлен, то текущий счетчик будет помещен в группу «Замененные», если такой группы нет, то она автоматически создастся. Т.е. Группа 1, Группа 2, Группа 3 для текущего счетчика будет «Замененный».

Тарифное расписание, лимиты

Для этих операций необходимо настроить тарифные расписания и задать лимиты в модуле «[Потребитель](#)».

Для установки тарифного расписания счетчику(группе счетчиков) необходимо выбрать счетчики, нажать кнопку «Тарифы» и выбрать тарифные расписания:

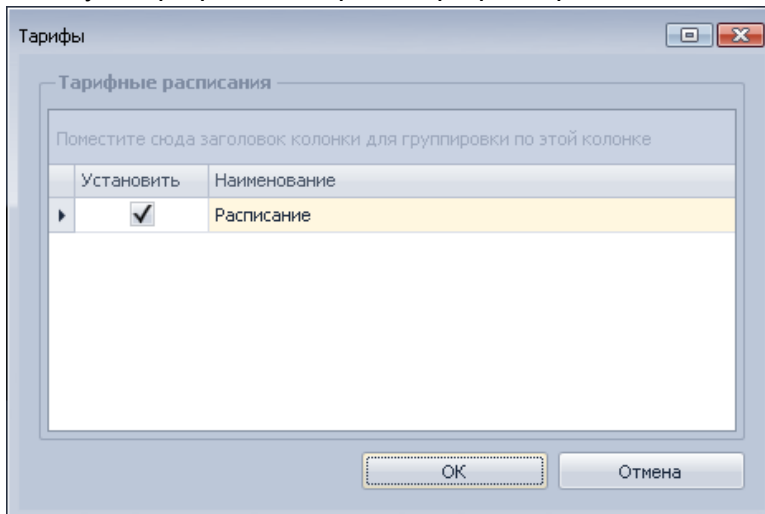

Для установки лимитов счетчику(группе счетчиков) необходимо выбрать счетчики, нажать кнопку «Лимиты» и выбрать лимиты:

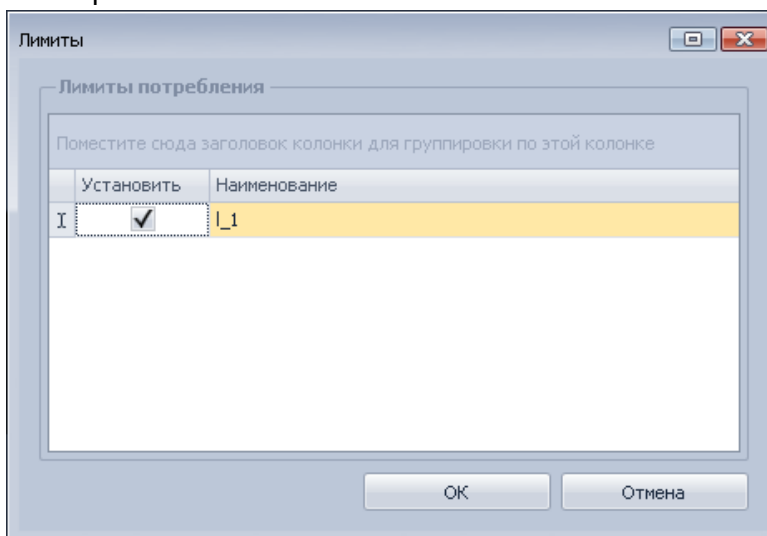

Работа с потребителями

Работа с потребителями осуществляется на закладке «Привязки»:

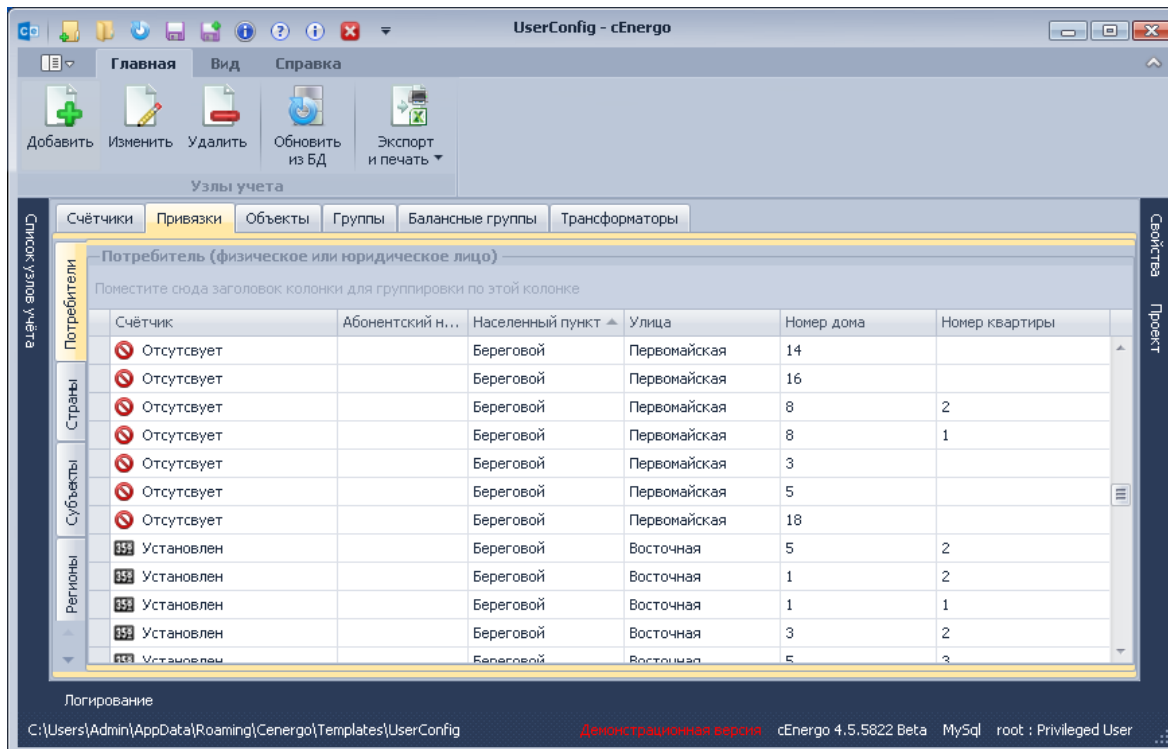

На закладке можно отредактировать список потребителей и набор параметров адреса к которым относятся: страны, субъекты, регионы, населённые пункты и улицы (для этих вкладок доступна опция «Выделить не привязанные» - позволяет выделить потребителей, у которых нет привязки со счетчиком):

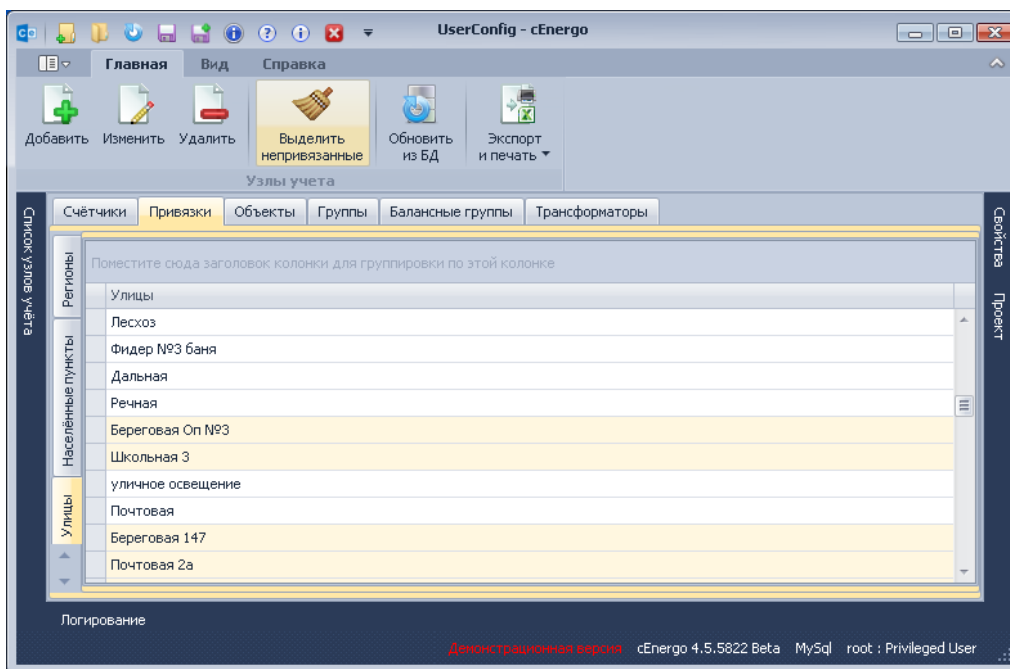

Обязательные свойства потребителя

Все свойства потребителя не являются обязательными для заполнения.

Добавление потребителя

Основное

Фамилия:

Имя:

Отчество:

Абонентский номер:

ИНН потребителя:

УЭК потребителя:

Наименование:

Email:

Номер:

Телефон:

Тип:

Адрес

Страна: x +

Субъект: x +

Регион или район: x +

Город: x +

Улица: x +

Номер дома:

Корпус:

Номер квартиры:

Резервное поле:

Почтовый индекс:

Обновлять данные в форме

OK Отмена

Для создания нового потребителя необходимо заполнить как минимум одно поле. В противном случае будет выдано предупреждение о невозможности выполнения операции:

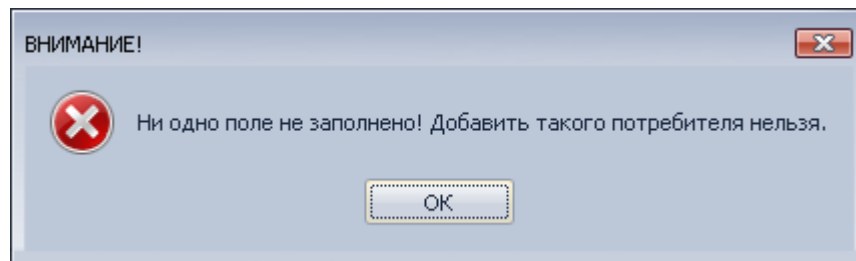

При редактировании потребителя доступны для изменения все поля (ограничение на заполнение как минимум одного поля сохраняется):

Изменение потребителя

Основное	Адрес
Фамилия: <input type="text" value="Иванов"/>	Страна: <input type="text" value="Россия"/>
Имя: <input type="text" value="Сергей"/>	Субъект: <input type="text" value="[нет данных]"/>
Отчество: <input type="text" value="Алексеевич"/>	Регион или район: <input type="text" value="[нет данных]"/>
Абонентский номер: <input type="text" value="010835068008561"/>	Город: <input type="text" value="Ставрополь"/>
ИНН потребителя: <input type="text" value="222111044"/>	Улица: <input type="text" value="Школьная"/>
УЭК потребителя: <input type="text"/>	Номер дома: <input type="text" value="234"/>
Наименование: <input type="text" value="потребитель"/>	Корпус: <input type="text" value="1"/>
Email: <input type="text" value="ivanovsa@mail.ru"/>	Номер квартиры: <input type="text" value="22"/>
Номер: <input type="text"/>	Резервное поле: <input type="text"/>
Телефон: <input type="text" value="(254)111-4578"/>	Почтовый индекс: <input type="text"/>
Тип: <input type="text" value="Физическое лицо"/>	

Обновлять данные в форме

OK Отмена

При редактировании нескольких выбранных в списке потребителей доступны для редактирования только общие поля.

Изменение потребителя

Основное	Адрес
Фамилия: <input type="text"/>	Страна: <input type="text" value="[нет данных]"/>
Имя: <input type="text"/>	Субъект: <input type="text" value="[нет данных]"/>
Отчество: <input type="text"/>	Регион или район: <input type="text" value="[нет данных]"/>
Абонентский номер: <input type="text"/>	Город: <input type="text" value="[нет данных]"/>
ИНН потребителя: <input type="text"/>	Улица: <input type="text" value="[нет данных]"/>
УЭК потребителя: <input type="text"/>	Номер дома: <input type="text"/>
Наименование: <input type="text"/>	Корпус: <input type="text"/>
Email: <input type="text"/>	Номер квартиры: <input type="text"/>
Номер: <input type="text"/>	Резервное поле: <input type="text"/>
Телефон: <input type="text"/>	Почтовый индекс: <input type="text"/>
Тип: <input type="text" value="Физическое лицо"/>	

Обновлять данные в форме

OK Отмена

При удалении нескольких выбранных потребителей выводится следующее диалоговое окно:

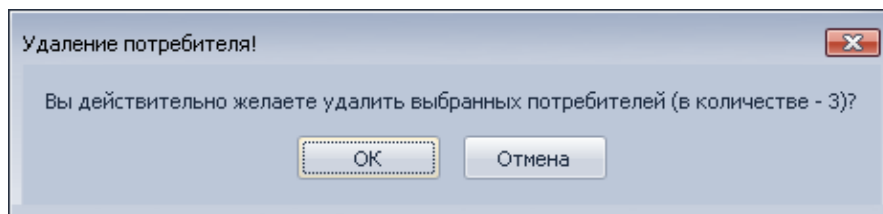

Работа с объектами учета

Работа с потребителями осуществляется на закладке «Объекты»:

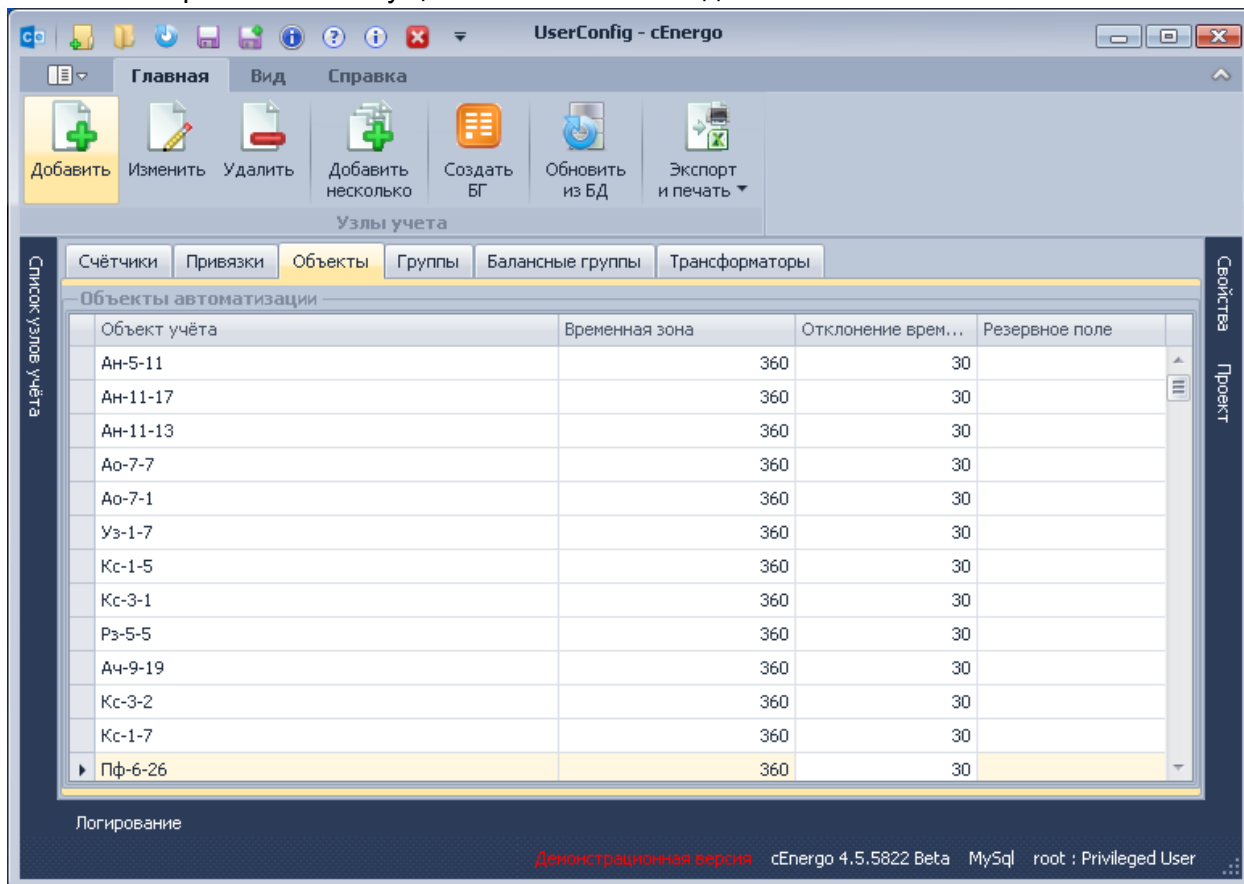

При создании одного объекта необходимо заполнить поле «Название объекта»:

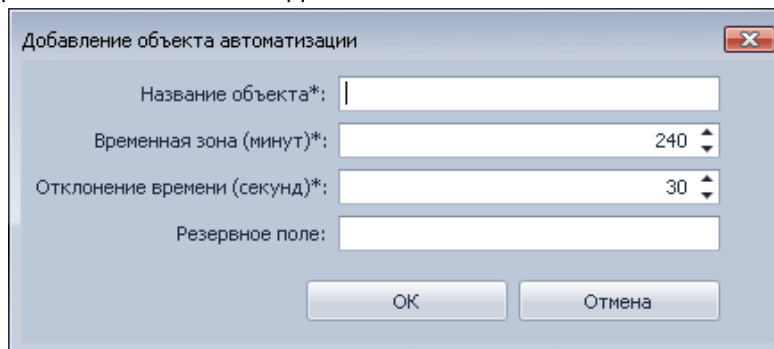

При создании нескольких объектов - поле «Название объектов»:

Объекты автоматизации

Название объектов*: тест1
тест2

Временная зона (минут)*: 240

Отклонение времени (секунд)*: 30

Резервное поле:

ОК Отмена

Новый объект можно создать также на закладке «Счетчики» во время создания или редактирования счетчика.

Для создания балансной группы или несколько балансных групп с такими же названиями как и выбранные объекты необходимо нажать кнопку «Создать БД». При этом автоматически создадутся балансные группы.

Работа с группами

Работа с группами осуществляется на закладке «Группы»:

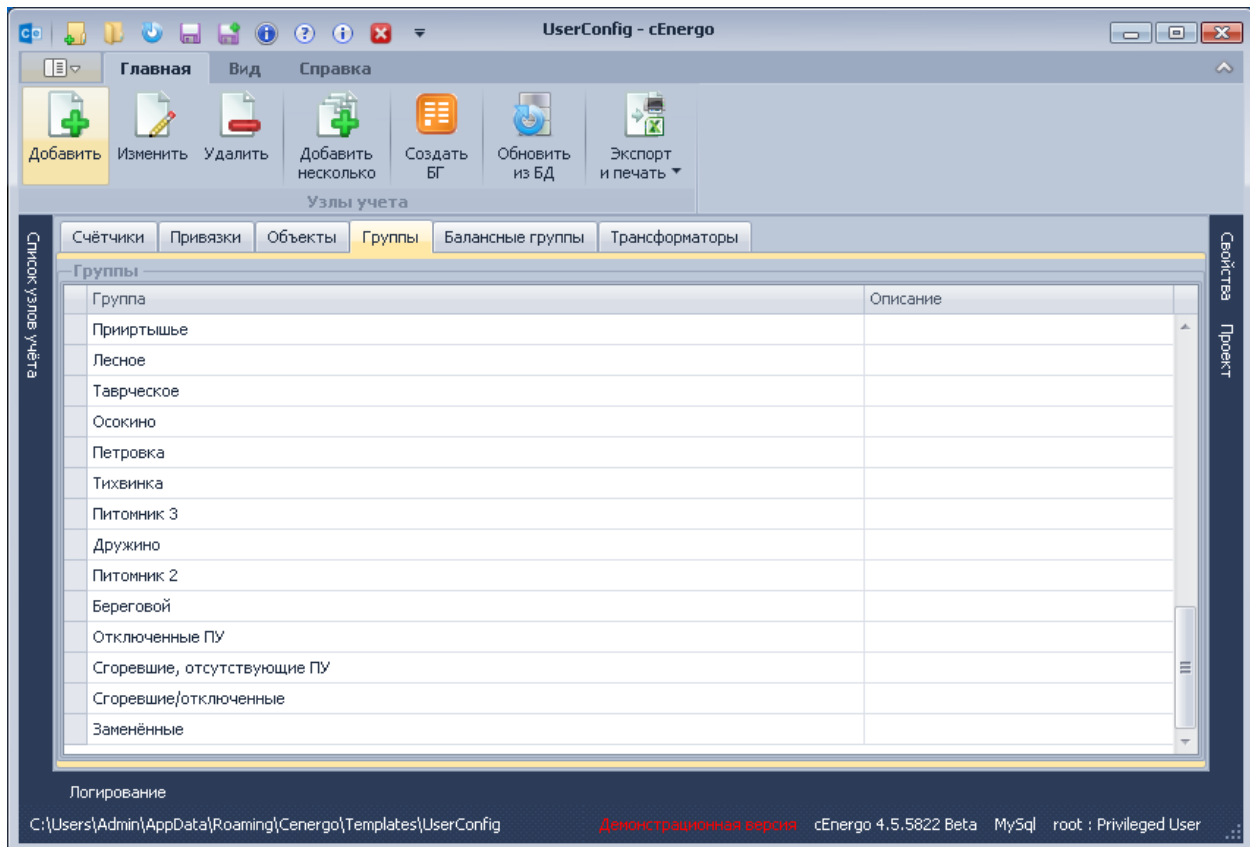

При создании одной группы необходимо заполнить поле «Название группы»:

The 'Добавление группы' dialog box contains two text input fields: 'Наименование группы*' and 'Описание группы'. Below the fields are 'ОК' and 'Отмена' buttons.

При создании нескольких групп - поле «Название групп»:

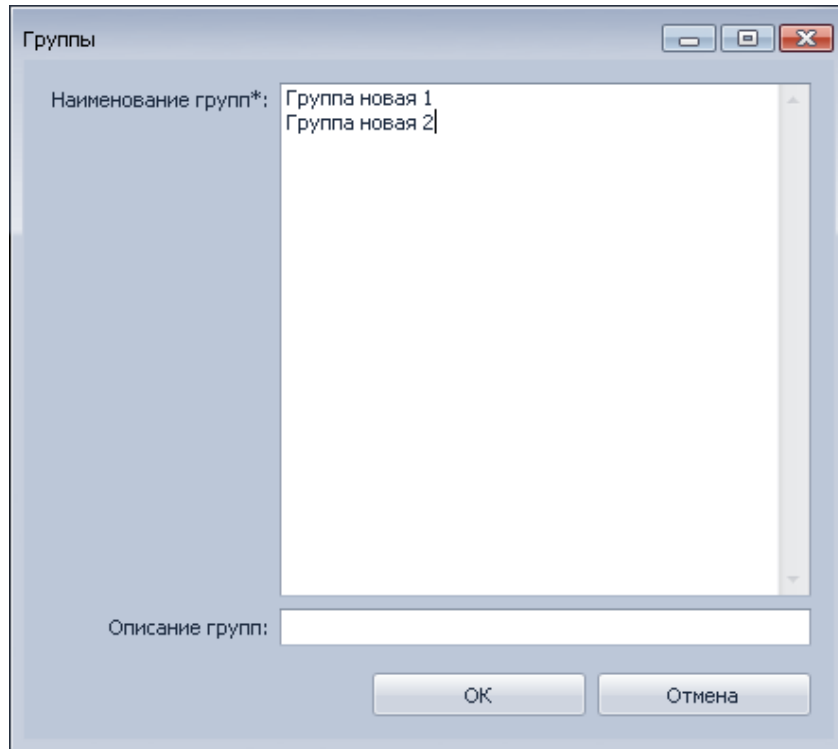

Новую группу также можно создать на закладке «Счетчики» во время создания или редактирования счетчика.

Для создания балансной группы или несколько балансных групп с такими же названиями как и выбранные группы необходимо нажать кнопку «Создать БД». При этом автоматически создадутся балансные группы.

Работа с балансными группами

Работа с балансными группами осуществляется на закладке «Балансные группы»:

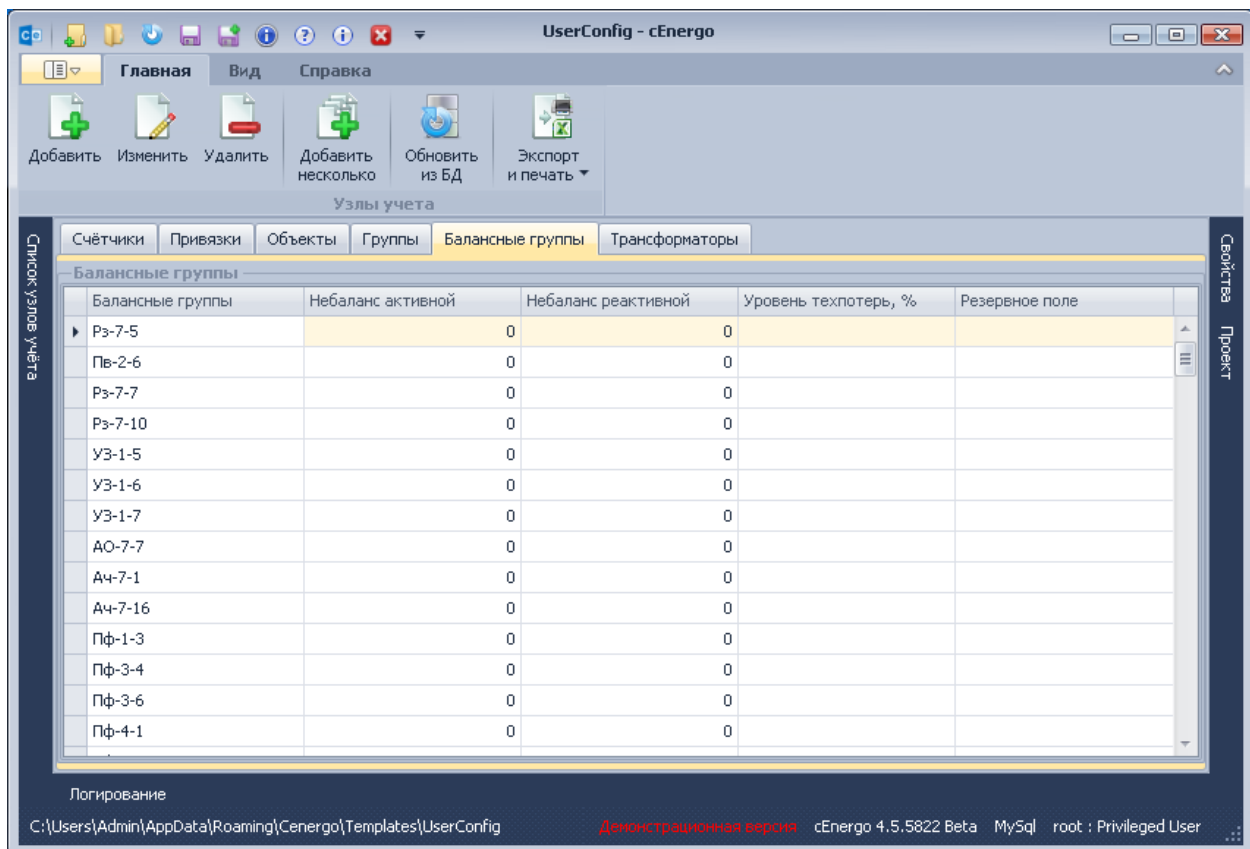

При создании одной балансной группы необходимо заполнить поле «Название группы»:

The dialog box 'Добавление балансной группы' contains the following fields and controls:

- Наименование группы*:
- Уровень техпотерь (%):
- Резервное поле:
- Допустимый небаланс энергии в процентах (%):
 - Небаланс активной энергии:
 - Небаланс реактивной энергии:
- Buttons: ОК, Отмена

При создании нескольких групп - поле «Название групп»:

Балансные группы

Наименование групп*:
Балансная группа 1
Балансная группа 2

Уровень техпотерь (%):

Резервное поле:

Допустимый небаланс энергии в процентах (%)

Небаланс активной энергии:

Небаланс реактивной энергии:

ОК Отмена

- Уровень техпотерь - используется при расчете потерь в модуле «Показания и потребление» при отображении статистики небалансов для вложенных групп (режим расширенный);
- Допустимый небаланс - используется при расчете допустимых небалансов в модуле «Показания и потребление» для потребления за сутки/за месяц.

Новую балансную группу также можно создать на закладке «Счетчики» во время создания или редактирования счетчика.

Работа с трансформаторами

Работа с трансформаторами осуществляется на закладке «Трансформаторы»:

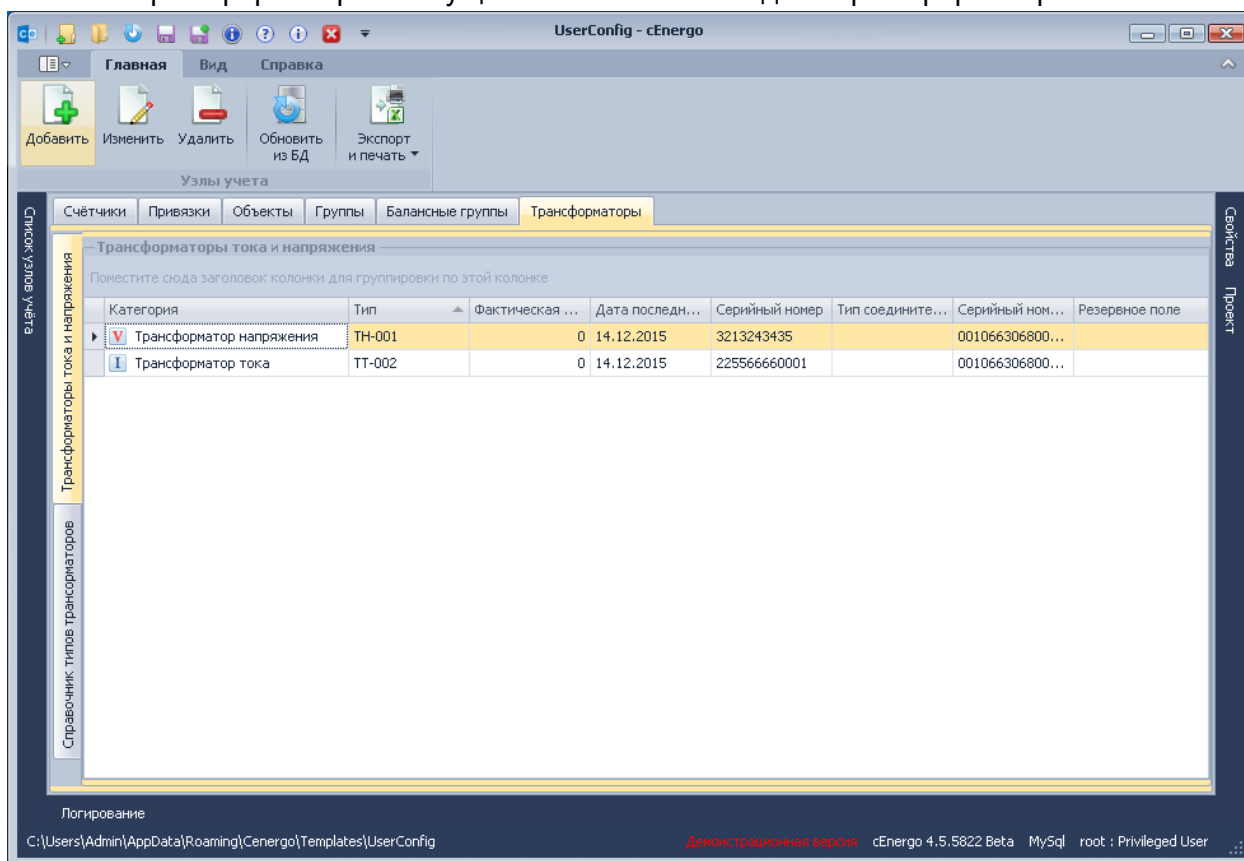

При создании трансформатор необходимо обязательно выбрать тип (предварительно вводится на дополнительной вкладке «Справочник типов трансформаторов»), заполнить поле «Серийный номер» и выбрать счётчик который связан с трансформатором:

Добавление трансформатора

Тип*: ТН-001

Серийный номер*:

Счётчик (серийный номер)*: Выберите счётчик

Фактическая нагрузка:

Дата последней поверки: 14.12.2015

Тип соединительного кабеля:

Резервное поле:

OK Отмена

Остальные поля являются не обязательными, и заполняются при необходимости.

Типы трансформаторов вводятся и редактируются на дополнительной вкладке «Справочник типов трансформаторов»

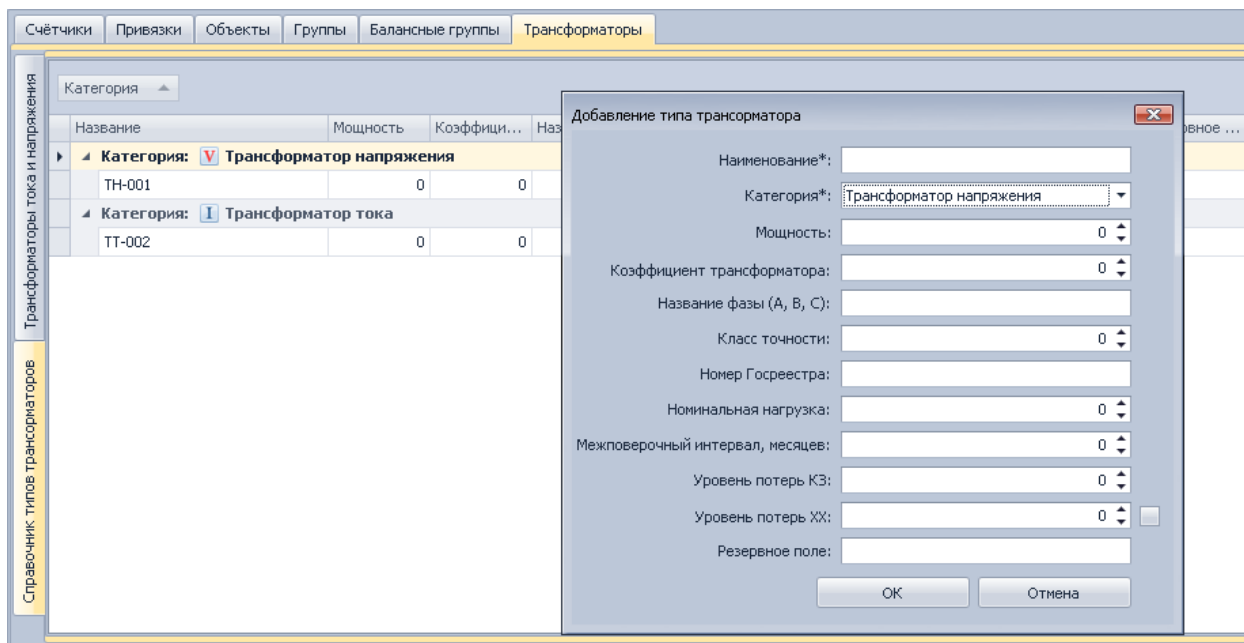

SEnergy. Переключения

Назначение модуля

Модуль «Переключения» предназначен для вывода информации о реле и управления ими в выбранном узле или группе узлов учета. Модуль позволяет отобразить текущее состояние «Реле нагрузки», «Реле сигнализации №1» и «Реле сигнализации №2» (на текущий момент не поддерживается в устройствах), включая историю изменений состояний для них.

 **ВНИМАНИЕ!** Временно отключена возможность управления "Реле сигнализации №2" (на текущий момент не поддерживается в устройствах).

Модуль работает совместно с модулем «Сбор».

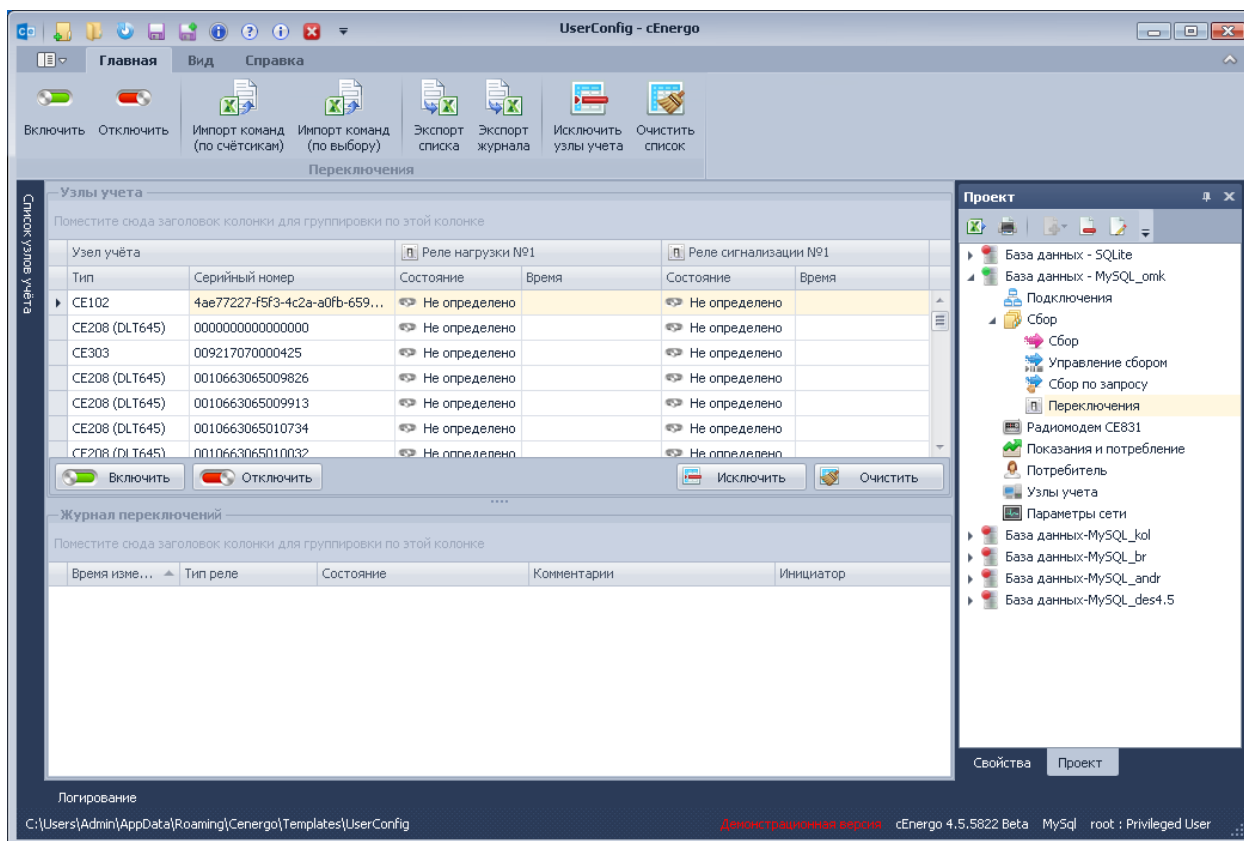

Содержимое таблицы можно фильтровать, группировать, вести поиск по отдельным полям и по всей таблице, скрывать и выводить дополнительные столбцы аналогично тому, как это делается в окне «Список узлов учёта» в «Главном модуле».

Кнопки меню модуля

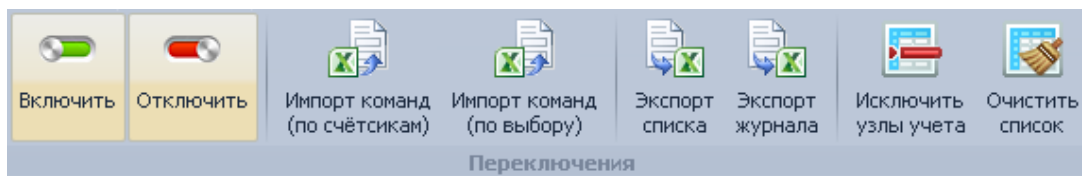

- «Включить» - включить выбранное реле;
- «Отключить» - отключить выбранное реле;
- «Импорт команд (по счётчикам)» - импорт команд на групповое включение или выключение реле из файла Excel в упрощённом режиме;
- «Импорт команд (по выбору)» - импорт команд на групповое включение или выключение реле из файла Excel в расширенном режиме;
- «Экспорт списка» - экспорт таблицы состояний реле в Excel;
- «Экспорт журнала» - экспорт журнала состояний выбранного реле в Excel;
- «Исключить» - исключить выбранный счётчик или группу счётчиков из списка;
- «Очистить список» - очистить список счётчиков.

Порядок переключения реле

Ручной режим

Рассмотрим ручной режим управления нагрузкой и переключения (включения/выключения) реле в приборе. Переключение может производиться как с ПК, на котором запущен сбор данных с приборов, так и с других ПК с установленным ПО сEnergo (в этом случае через БД формируется задание на переключение реле). Задание на переключение реле также может быть получено импортом из файла Excel.

Переключение производится для следующих вариантов подключения:

- реле в счетчиках, подключенных через УСПД 164-01М, УСПД СЕ805М или УСПД СЕ805;
- реле в счетчиках, подключенных напрямую в систему сбора (пока не все счётчики поддержаны).

Для отключения реле необходимо выполнить следующую последовательность действий:

1. В списке «Прибор учета» выбрать один или несколько счетчиков.
2. Нажать кнопку «Отключить».
3. В появившемся окне выбрать требуемое реле и в поле «Комментарий» указать причину отключения.
4. Нажать кнопку «Принять», после чего задание на отключение передается в приборы, а в журнале переключений появляется запись «Отправлено задание...».

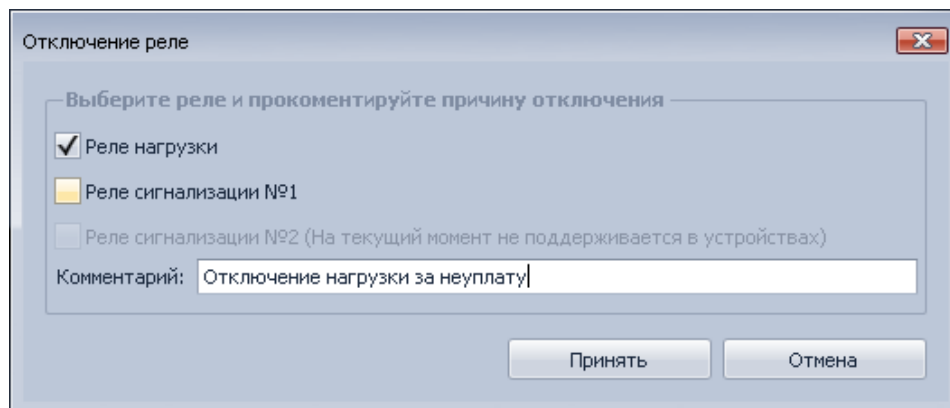

Импорт команд (по счётчикам)

Импорт команд (по счётчикам) позволяет отправлять команды на управление реле множеству счётчиков путём выбора списка серийных номеров счетчиков или абонентских номеров (лицевых счетов) из файла Excel. Для выполнения операции необходимо нажать кнопку «Импорт команд (по счётчикам)» и внести требуемые параметры

Затем необходимо выбрать предварительно подготовленный файл Excel, содержащий в первом столбце список серийных номеров или абонентских номеров (лицевых счетов) в зависимости от выбранного режима. Список будет обрабатываться до достижения в первом столбце пустого значения.

Импорт команд (по выбору)

Импорт команд (по выбору) позволяет отправлять команды переключения реле сразу на несколько счетчиков путем импорта задания на переключение из файла Excel. Для выполнения операции необходимо нажать кнопку «Импорт команд (по выбору)» и выбрать предварительно подготовленный файл Excel. Файл должен иметь следующий формат:

- команду необходимо описать на первой странице документа;
- Столбец 1 должен содержать серийный номер счетчика (формат ячеек - текстовый);
- Столбец 2 должен содержать команду для реле нагрузки («1» - включить, «0» - выключить, все остальное воспринимается как «команда не определена/не указана»);
- Столбец 3 - команду для реле сигнализации №1 («1» - включить, «0» - выключить, все остальное воспринимается как «команда не определена/не указана»);
- Столбец 4 - команду для реле сигнализации №2 («1» - включить, «0» - выключить, все остальное воспринимается как «команда не определена/не указана»);
- Столбец 5 - комментарий к команде (если значение не указано, будет использован комментарий из диалогового окна).

Пример заполнения файла:

	A	B	C	D	E
1	12345-0-1	0	1		Проверка
2	12345-0-2			1	
3	12345-0-3	1		0	
4	12345-0-4	1	0		Заплатил не всё
5	12345-0-5		0	1	Не платил
6	12345-0-6		1	1	Подарок
7					
8					

ВНИМАНИЕ! Серийные номера должны быть указаны в файле Excel в точном соответствии с тем, как они прописаны в базе данных сEnergo. Если серийный номер имеет ведущие нули, то они должны присутствовать и в серийном номере, записанном в файле.

Файл анализируется до первого пустого значения в первом столбце, последующие строки не будут обработаны.

Команда будет отправлена только счетчику, имеющему статус DEVSTATE_ON - включен, в работе.

Переключение реле

Выберите реле и прокомментируйте причину переключения

Поместите сюда заголовок колонки для группировки по этой колонке

Серийный номер	Реле нагрузки	Реле сигнализации №1	Реле сигнализации №2	Комментарий
▶ 12345-0-1	Отключение	Включение	Не указано	Проверка
12345-0-2	Не указано	Не указано	Включение	
12345-0-3	Включение	Не указано	Отключение	
12345-0-4	Включение	Отключение	Не указано	Заплатил не всё
12345-0-5	Не указано	Отключение	Включение	Не платил
12345-0-6	Не указано	Включение	Включение	Подарок

Комментарий:

(комментарий будет введён для тех команд, к которым в файле не указан)

Отправка команд

Процесс отправки задачи управления реле и выполнения команд проходит следующим образом:

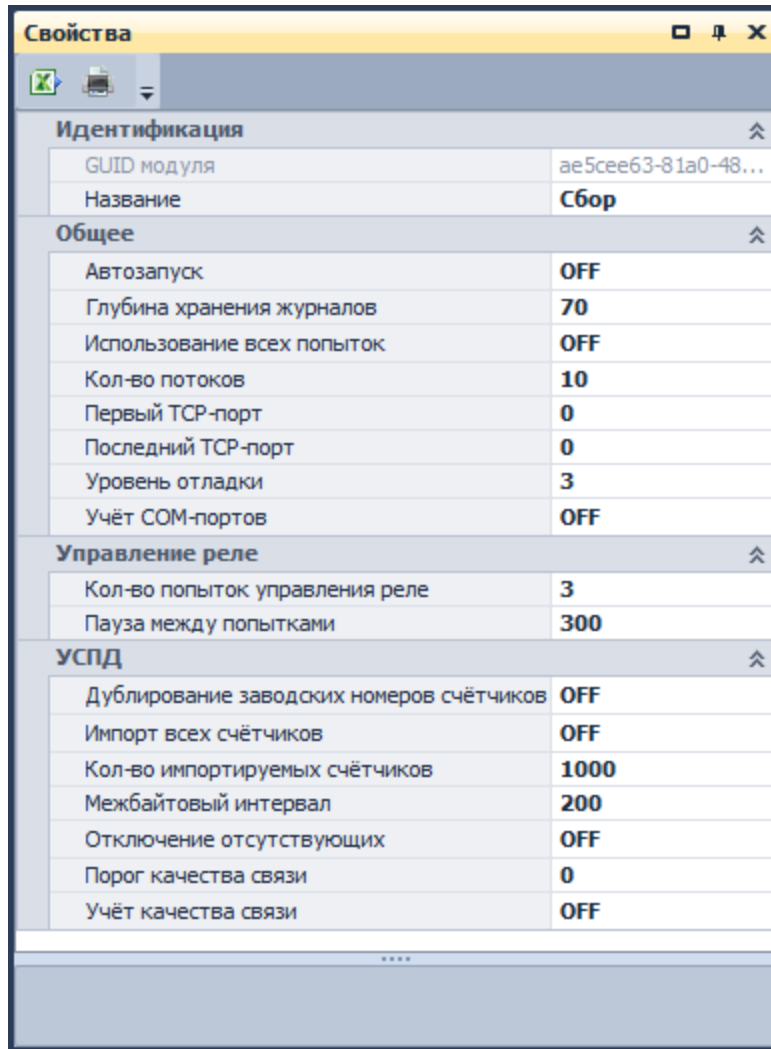
- 1) Отправка задания на управление реле (например, из модулей «Переключение», «Потребитель», «Ретрансляции»)
- 2) Через сообщения в БД, модуль сбора (если он запущен) получает информацию о том, что была отправлена задача управления реле.
- 3) Сбор анализирует БД на наличие задач по управлению реле и формирует список счётчиков для управления. Учитываются только неотправленные задачи, и только самые свежие из них по дате (выбирается свежая для одного и того же реле). Т.е. если было отправлено две команды на управление одним и тем же реле, то будет учитываться та, которая была отправлена последней.
- 4) Задача управления реле максимально приоритетная.
- 5) После завершения сбора по рабочему объекту (находящемуся в обработке в текущий момент), следующим в очереди становятся объекты, по которым есть задачи управления реле (т.е. они помещаются в начало очереди).
- 5) Сбор реагирует на управление реле в случае работы по расписанию либо в режиме «Пауза».
- 6) Сбор производит попытку подключения к устройству и передачи команды управления реле.
- 7) Если команду удалось отправить в устройство, то счётчик переводится в список для чтения результатов управления реле.
- 8) Для счётчиков, которым команда отправлена в устройство запрашивается результат управления реле. Если результат определён, то появляется всплывающее сообщение и счётчик удаляется из списка чтения результатов управления реле, если нет, то будут ещё попытки считать результат.
- 9) Задача по управлению реле и задача по считыванию результатов будет пытаться выполниться заданное число раз с заданным интервалом между ними (задаётся в свойствах модуля сбора, раздел "Управление реле", пункты «Кол-во попыток управление реле» по умолчанию 3, «Пауза между попытками» по умолчанию 300 сек. (5 мин.)). Количество попыток общее для обеих задач. т.е. если одна попытка была на управление реле, то останется две попытки на чтение результата.
- 10) Для счётчиков, которым не удалось отправить команду выводится соответствующее сообщение о проблеме. При перезапуске сбора либо при отправке очередной команды любому другому счётчику, модуль сбора попытается повторно отправить команду по всем ранее не доставленным задачам управление реле.
- 11) Для счётчиков, для которых не удалось считать результат управления реле выводится соответствующее сообщение о проблеме.
- 12) Сообщения отправляются модулю, отправившему задачу на управление реле, который в итоге выводит в всплывающее окно с информацией.
- 13) Если после того как удалось отправить команду в устройство либо после отправки задачи управление реле в БД, из устройства считалось состояние реле, соответствующее ожидаемому результату команды, то по этому счётчику будет считаться, что задача управления выполнена и больше попыток отправки команд не будет.

После отправки команды выводится одно из сообщений:

Сообщение	Описание
 Управление реле Реле 1 включено: 009143038000074	При успешном выполнении команды включения.
 Управление реле Реле 1 выключено: 009143038000074	При успешном выполнении команды выключения.
 Управление реле Управление реле не выполнено за отведённое время!	При истечении времени ожидания выполнения команды управления реле.

 Управление реле Ошибка обмена со счетчиком: 009143038000074	При отсутствии положительного ответа от счетчика на команду управления реле.
--	--

	ИНФОРМАЦИЯ! Всплывающее сообщение отображается до момента его закрытия пользователем либо по истечении одного часа с момента вывода.
---	---

	ВНИМАНИЕ! Нежелательно направлять несколько команд переключения реле подряд, не дождавшись ответа устройства на ранее направленную команду.
---	--

SEnergy. Гео Карта

Назначение модуля

Модуль «Гео Карта» предназначен для отображения карты с выводом положения на ней приборов учёта.

Ввод геокоординат для счётчиков производится в модуле «Узлы учёта» при вводе или редактировании. Под геокоординатами понимается, широта, долгота и высота (над уровнем моря).

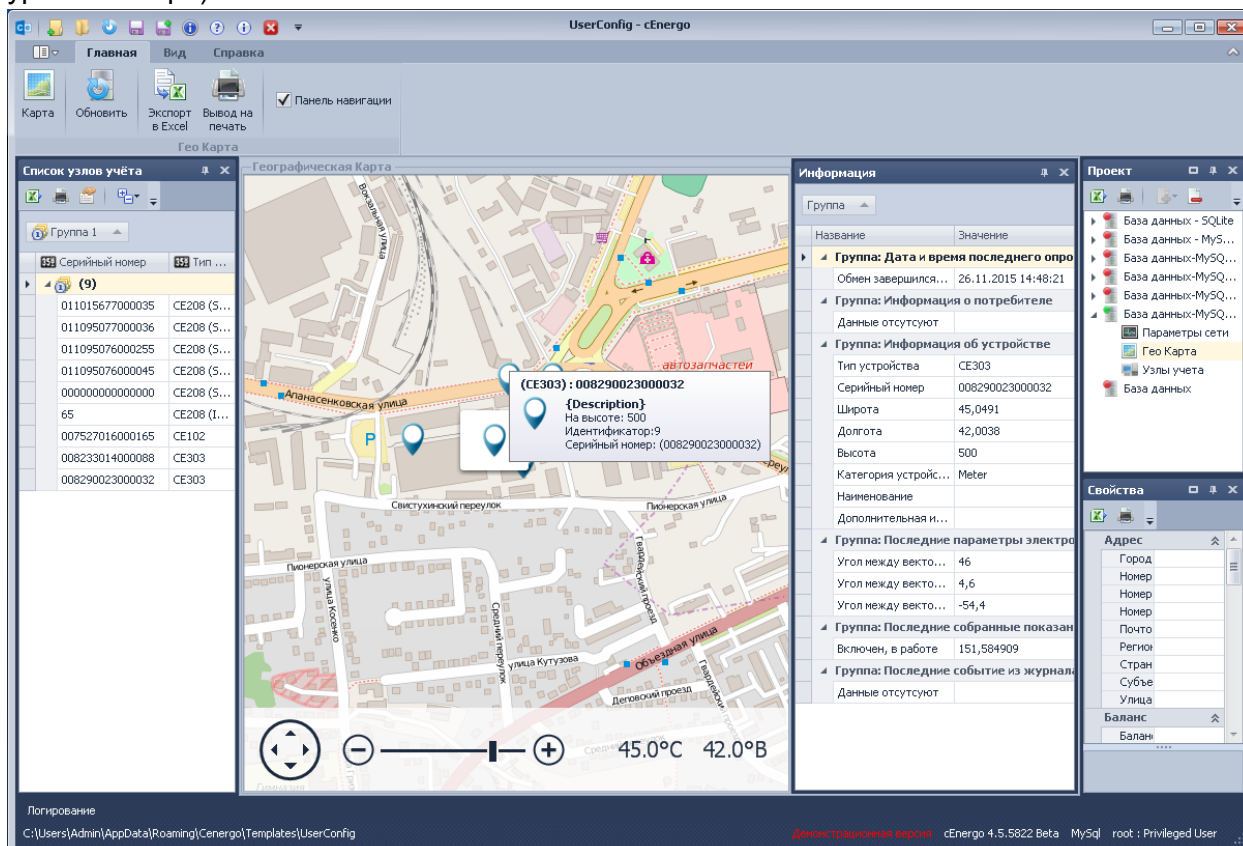

При наведении указателя на прибор учёта во всплывающем окне выводится краткая информация о типе прибора его серийном номере и идентификаторе. Полная информация выводится в отдельном окне при клике (выборе) прибора учёта на карте, включая последние собранные с устройства показания и данные о потребителе.

В качестве источника карт могут выступать - OpenStreet Map, BingMap или Yandex. Выбрать источник можно в настройках модуля.

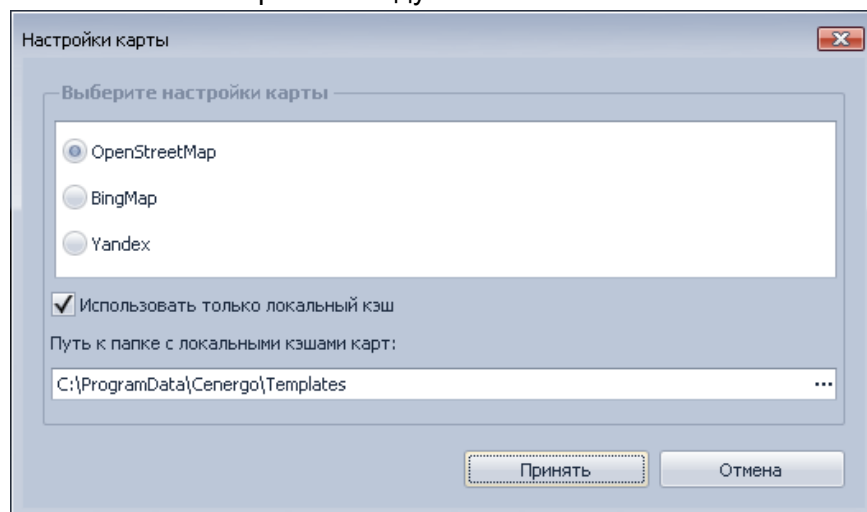

Кроме того, в настройках можно указать папку из которой будет использоваться собранный ранее кеш карты. При отключенной опции использования локального кеша, в папке по умолчанию `c:\ProgramData\Cenergo\Templates\` для каждого из типов источника создаются подпапки куда сохраняется кеш открытых карт, после чего его можно либо выбрать для последующего использования без интернета либо перенести на другой компьютер.

Из основного меню можно вызвать команды экспорта карты в Excel или на печать, и включать либо отключать вывод панели навигации.

	ИНФОРМАЦИЯ! Для доступа в интернете используются системные настройки интернета введённые в Internet Explorer.
---	--

SEnergo. Сервис

Назначение модуля

Модуль «Сервис» предназначен для просмотра сервисной информации

Информация выводится по следующим группам:

- «База данных» - информация о типе и версии СУБД, текущей базе данных и имени пользователя, от которого произведено подключение;
- «Производительность» - рассчитывается и выводится время в миллисекундах, затрачиваемое на добавление, выборку и последующее удаление 1000 записей

показаний, время выводится по каждой операции отдельно и суммарно по всем операциям;

- «Система» - тип и версия операционной системы, разрядность и редакция, имя текущего пользователя;
- «Статистика» - информация о количестве данных каждого типа в БД;
- «Структура» - информация о количестве существующих в базе объектов, концентраторов, счётчиков и потребителей.

Информация	Показатель
Группа: База данных	
Тип СУБД	MySQL
Версия СУБД	5.6.27
Название базы	design4.5
Имя пользователя	root
Информация от БД	Версия БД - 450; Время изменение БД - 26 ноя 2015; Версия справочнико...
Группа: Производительность	
Показатель	Время в миллисекундах на добавление 18242, выборку 4731, удаление ...
Группа: Система	
Операционная система	Windows 7
Редакция	Ultimate
Сервисный пакет	Service Pack 1
Версия	6.1.7601.65536
Разрядность системы	Bit64
Пользователь	Virtual-PC\Admin
Группа: Статистика	
Показания на конец месяца	Количество: 309. (первое: 11/01/2014 00:00:00 , последнее: 11/01/2015...
Показания на конец суток	Количество: 1215. (первое: 10/13/2015 00:00:00 , последнее: 11/26/201...
Показания за месяца	Количество: 0
Показания за сутки	Количество: 0
Показания за 30-мин	Количество: 0
Текущие показания	Количество: 108. (первое: 11/26/2015 12:00:00 , последнее: 11/26/2015...
Параметры сети	Количество: 0
Группа: Структура	
Объектов	Количество: 1
Концентраторов	Количество: 1
Счётчиков	Количество: 9. (первое: 26.11.2015 12:09:05 , последнее: 26.11.2015 1...
Потребителей	Количество: 0

Содержимое всех групп может быть выведено на печать, экспортировано в Excel и с помощью функции пред просмотра - в PDF и другие форматы.

SEnergo. Справочники

Назначение модуля

Модуль «Справочники» позволяет производить настройку:

- стоимости тарифов;
- суточных графиков по тарифам;
- сезонных расписаний по графикам;
- сезонов в соответствии с тарифным расписанием;
- особых дней и дат;
- лимитов потребления.

Настройка тарифов

Настройка тарифов производится на закладке «Тарифы». Здесь можно просмотреть, какие тарифы включены в сбор, и указать стоимость каждого тарифа в валютных единицах.

Справка

Главная Вид Справка

Обновить справочник Экспорт в Excel Вывод на печать

Справочники

Тарифы Суточные графики Сезоны Тарифные расписания Особые дни Лимиты потребления

Поместите сюда заголовок колонки для группировки по этой колонке

Тариф	Включён в сбор	Стоимость
▶ Сумма по тарифам	Да	
Тариф 1	Да	
Тариф 2	Да	
Тариф 3	Да	
Тариф 4	Нет	
Тариф 5	Нет	
Тариф 6	Нет	
Тариф 7	Нет	
Тариф 8	Нет	

Логирование

C:\Users\Admin\AppData\Roaming\Cenergo\Templates\UserConfig [Демонстрационная версия](#) cEnergo 4.5.5822 Beta MySql root : Privileged User

Настройка суточных графиков

Закладка «Суточные графики» предназначена для просмотра, создания, редактирования и удаления суточных графиков и соответствующих им временных отметок.

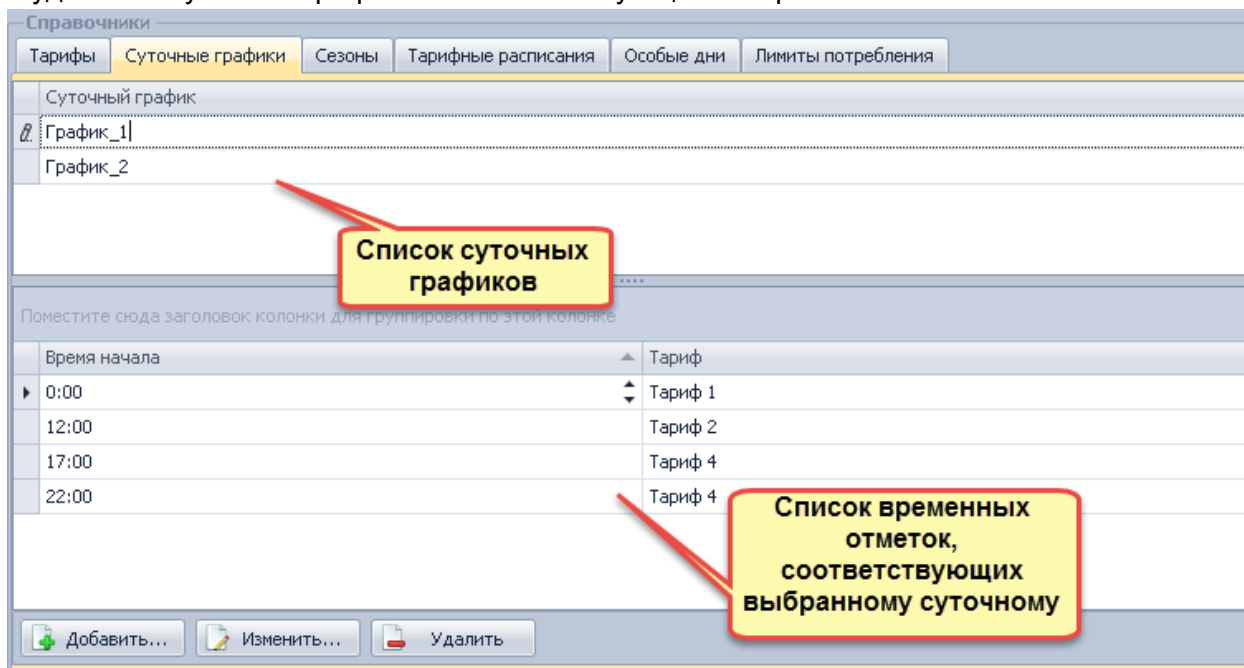

В верхней таблице отображается список суточных графиков, в нижней - перечень временных отметок (и соответствующих им тарифов), входящих в выбранный график. Действие тарифа начинается со времени начала отметки и заканчивается временем начала следующей за ней по расписанию отметки.

Создание

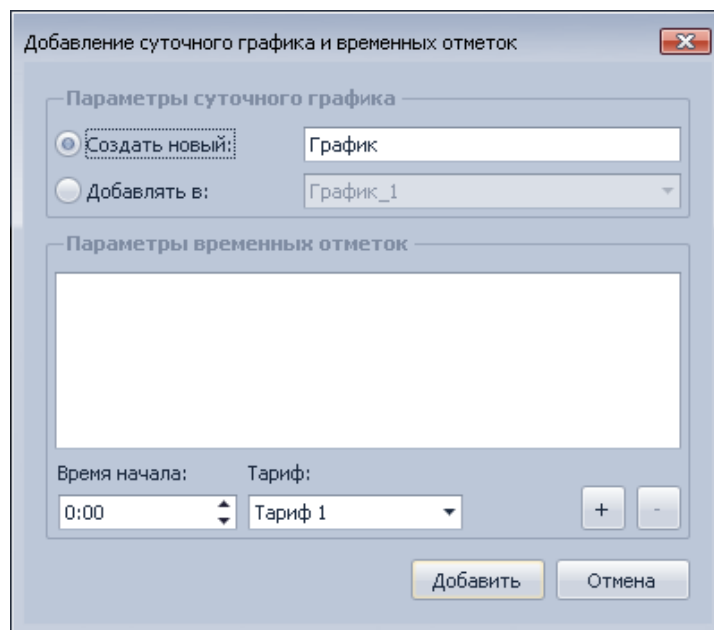

Для создания нового суточного графика необходимо:

1. Нажать кнопку «Добавить...».
2. В открывшемся окне выставить флажок «Создать новый» и задать название графика.
3. В группе «Параметры временных отметок» задать отметки создаваемого графика и тарифы для них.
4. Нажать на кнопку «Добавить».

Для добавления временных отметок в уже существующий суточный график необходимо:

1. Нажать на кнопку "Добавить...".
2. В открывшемся окне выставить флажок «Добавлять в» и выбрать нужный суточный график.
3. В группе «Параметры временных отметок» задать временные отметки.
4. Нажать на кнопку «Добавить».

Для добавления отметки необходимо выбрать тариф и время начала его действия, затем нажать кнопку «+». Для удаления отметки необходимо выбрать отметку и нажать кнопку «-». Для выделения нескольких отметок используйте Shift или Ctrl.

Если при нажатии кнопки «Добавить» список отметок пуст, но в полях «Время начала» и «Тариф» имеются значения, в новый график будет добавлена одна отметка с указанными параметрами.

Редактирование

Индивидуальное редактирование суточных графиков и временных отметок производится путём изменения содержимого поля названия графика или параметра отметки в соответствующем списке. Изменения автоматически сохраняются, как только строка списка перестанет быть активной. Нажатие на клавишу Esc отменит вносимое изменение значения активного поля.

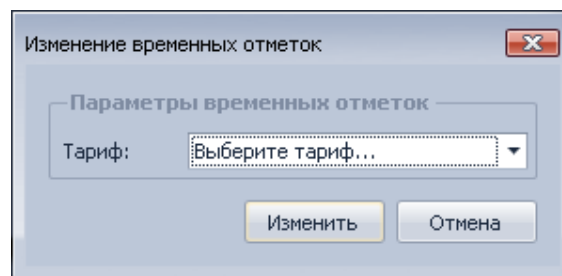

Для группового редактирования параметра «Тариф» временных отметок необходимо:

1. Выбрать отметки в списке временных отметок (для выделения нескольких отметок используйте Shift или Ctrl).
2. Нажать кнопку «Изменить...».
3. В открывшемся окне выбрать тариф, который будет действовать начиная с моментов времени, обозначаемых каждой выделенной отметкой.

4. Нажать кнопку «Изменить».

Удаление

Для индивидуального или группового удаления суточных графиков и/или их временных отметок необходимо:

1. Выделить суточные графики или временные отметки выбранного графика.
2. Нажать кнопку «Удалить».

ИНФОРМАЦИЯ! При удалении суточных графиков все связанные с ними отметки также будут удалены.

ВАЖНО! Если предупреждение сообщает об удалении суточных графиков, а Вы собираетесь удалять только отметки, нажмите на кнопку "Нет" и повторите процедуру начиная с пункта 1. Не допускайте перехода на список суточных графиков после того, как отметки выделены.

Настройка сезонных расписаний

Закладка «Сезоны» предназначена для просмотра, добавления, редактирования и удаления сезонных расписаний.

Справочники

Тарифы | Суточные графики | **Сезоны** | Тарифные расписания | Особые дни | Лимиты потребления

Поместите сюда заголовок колонки для группировки по этой колонке

Сезоны		Дни недели						
Название	Дата начала	Понедель...	Вторник	Среда	Четверг	Пятница	Суббота	Воскресенье
▶ Сезон_1	01.12.2015	График_1	График_1	График_1	График_1	График_1	График_2	График_2

Добавить... | Изменить... | Удалить

Действие сезона начинается с даты его начала и заканчивается датой начала следующего за ним сезона в тарифном расписании (см. «Тарифные расписания»). Действие суточных графиков определяется их указанием по дням недели, соответствующих данному сезону.

Создание

Добавление сезонов

Параметры сезонов

Параметры дней недели

День недели	График
Понедельник	[нет данных]
Вторник	[нет данных]
Среда	[нет данных]
Четверг	[нет данных]
Пятница	[нет данных]
Суббота	[нет данных]
Воскресенье	[нет данных]

Название сезона: Дата начала:

Сезон 14.12.2015 + -

Задать выделенным:

Выберите график...

Добавить Отмена

Для создания сезона необходимо:

1. Нажать кнопку «Добавить...».
2. В открывшемся окне указать наименование и дату начала сезона.
3. В области «Параметры дней недели» поставить в соответствие каждому дню недели суточный график.
4. Нажать кнопку «Добавить».

Если планируется создать несколько сезонов, после задания параметров каждого, необходимо нажимать кнопку «+».

Для того чтобы задать график одновременно нескольким дням недели, необходимо при помощи клавиш Shift и Ctrl выделить их и в выпадающем списке «Задать выделенным» выбрать нужный график.

Редактирование

Индивидуальное редактирование сезонов производится аналогично редактированию суточных графиков.

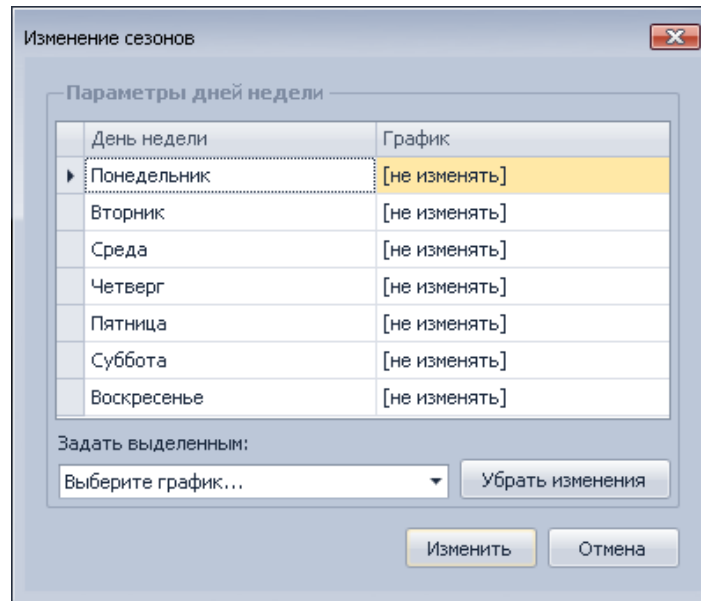

Для группового редактирования соответствия графиков дням недели сезонов необходимо:

1. Выбрать сезоны при помощи клавиш Shift и Ctrl.
2. Нажать кнопку «Изменить...».
3. В открывшемся окне указать суточные графики в соответствие тем дням недели, для которых требуется их изменение, аналогично предыдущей инструкции. Нажатие на кнопку «Убрать изменения» вернёт выделенные дни недели к состоянию «не изменять».
4. Нажать на кнопку «Изменить».

Удаление

Для индивидуального или группового удаления сезонов требуется:

1. Выделить сезон/сезоны.
2. Нажать на кнопку «Удалить».

Если список сезонов будет сгруппирован по какому-либо полю и в выделенный диапазон попадет группа, все сезоны, принадлежащие этой группе, будут удалены.

Настройка тарифных расписаний

Закладка «Тарифные расписания» предназначена для просмотра, добавления, редактирования и удаления тарифных расписаний.

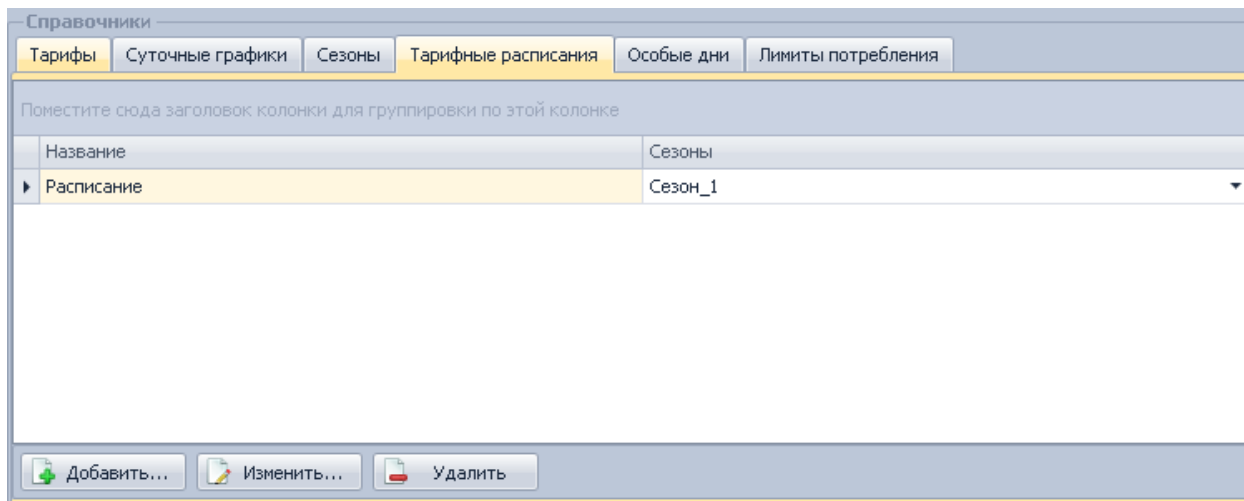

Каждому тарифному расписанию ставится в соответствие список сезонов, которые будут в нём использоваться. Один и тот же сезон может использоваться сразу в нескольких тарифных расписаниях, в таком случае его длительность в каждом расписании определяется датой следующего за ним сезона того же расписания, в порядке возрастания даты.

 **ВНИМАНИЕ!** На закладке «Тарифные расписания» порядок их следования в списках может отличаться от действительного; используйте сортировку по столбцу «Дата начала» (по умолчанию она уже установлена по возрастанию).

Создание

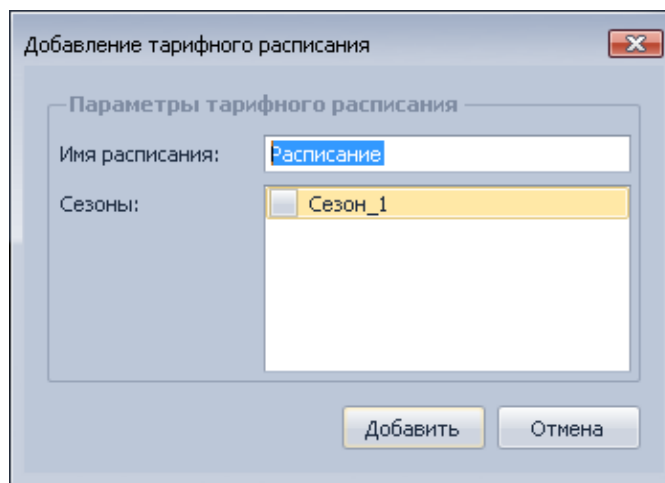

Для создания тарифного расписания необходимо:

1. Нажать на кнопку на закладке «Добавить...».
2. В открывшемся окне задать название тарифного расписания.
3. Указать сезоны, которые будут входить в расписание.
4. Нажать кнопку «Добавить».

Редактирование

Индивидуальное редактирование тарифных расписаний производится аналогично редактированию суточных графиков.

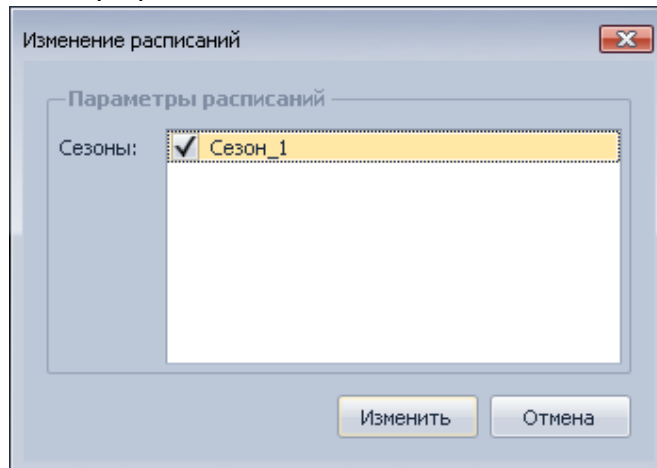

Для группового редактирования параметра «Сезоны» тарифных расписаний необходимо:

1. Выделить тарифные расписания при помощи клавиш Shift и Ctrl.
2. Нажать кнопку «Изменить...».
3. В открывшемся окне при помощи флажков в списке сезонов изменить их принадлежность к выделенной группе тарифных расписаний.
4. Нажать кнопку «Изменить» диалогового окна.

Если флажок установлен, соответствующий сезон будет использован во всех выделенных тарифных расписаниях. Если флажок снят, соответствующий сезон не будет использован ни в одном выделенном тарифном расписании. Чтобы оставить принадлежность сезона выбранным расписаниям прежними, убедитесь, что флажок находится в неопределённом состоянии (); при необходимости переведите его в это состояние дополнительным кликом левой кнопкой мыши.

Удаление

Индивидуальное или групповое удаление тарифных расписаний производится аналогично удалению сезонов.

Настройка особых дней

Закладка «Особые дни» предназначена для просмотра, добавления, редактирования и удаления особых дней и дат.

Справочники

Тарифы | Суточные графики | Сезоны | Тарифные расписания | **Особые дни** | Лимиты потребления

Поместите сюда заголовок колонки для группировки по этой колонке

Дата	Ежегодно	График	Рабочий день
▶ 19.12.2015	<input checked="" type="checkbox"/>	График_1	<input checked="" type="checkbox"/>
31.12.2015	<input checked="" type="checkbox"/>	График_2	<input type="checkbox"/>

Добавить... | Изменить... | Удалить

Создание

Добавление особого дня

Дата особого дня

Дата: 14.12.2015

Ежегодно

Параметры особого дня

График: График_1

Рабочий день

Добавить | Отмена

Для создания особого дня или даты необходимо:

1. Нажать на кнопку «Добавить...».
2. В открывшемся окне указать дату особого дня и при необходимости установить флажок «Ежегодно».
3. Выбрать из выпадающего списка используемый график.
4. Если требуется явное переопределение дня в качестве рабочего, установить флажок «Рабочий день».
5. Нажать кнопку «Добавить» диалогового окна.

Редактирование

Индивидуальное редактирование особых дней и дат производится аналогично редактированию суточных графиков.

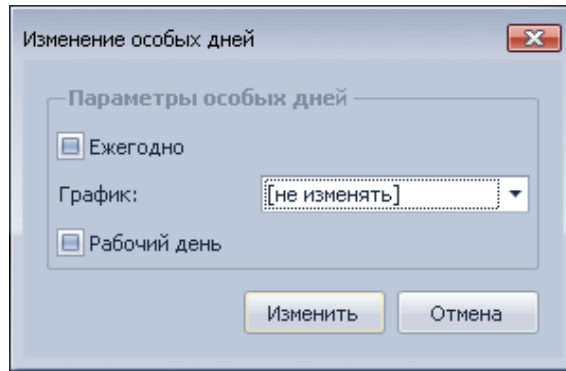

Для группового редактирования параметров особых дней необходимо:

1. Выделить особые дни при помощи клавиш Shift и Ctrl .
2. Нажать кнопку «Изменить...».
3. В открывшемся окне указать значения тех параметров, которые требуется изменить.
4. Нажать кнопку «Изменить».

Удаление

Индивидуальное или групповое удаление особых дней и дат производится аналогично удалению сезонов.

Настройка лимитов потребления

Закладка «Лимиты потребления» предназначена для просмотра, добавления, редактирования и удаления лимитов потребления.

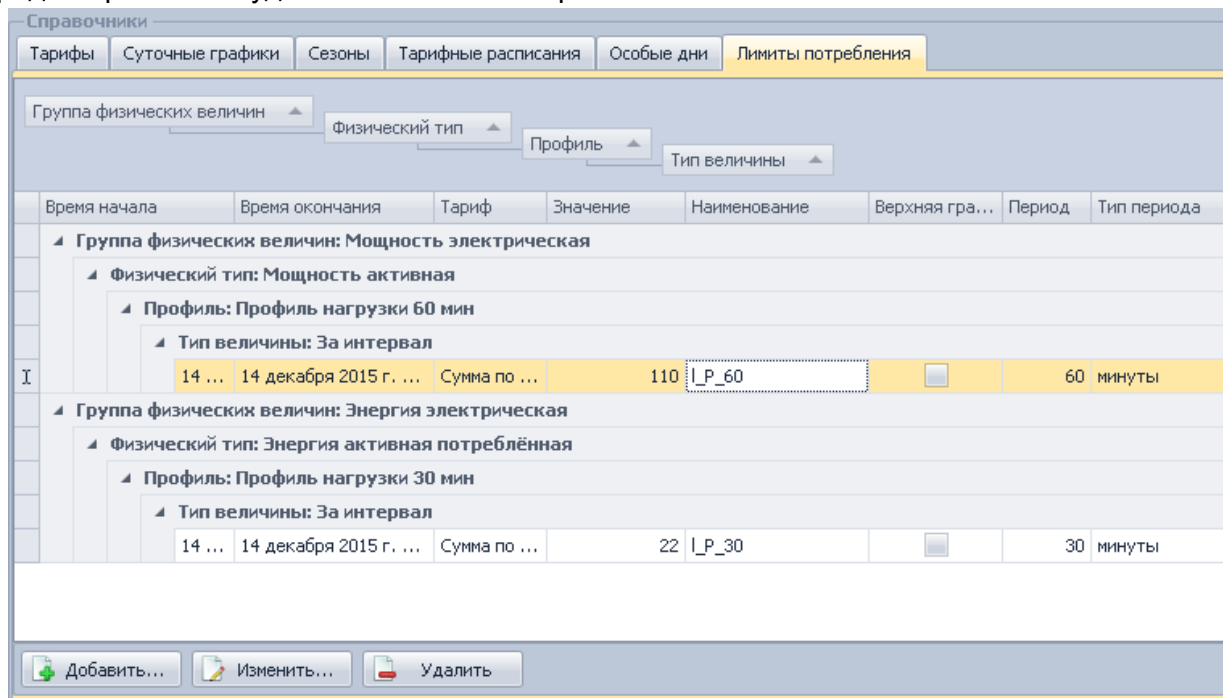

Каждый лимит потребления характеризуется временем его начала и окончания, типом величины и её значением, а также является либо нижней, либо верхней границей соответствующей величины.

Создание

Профиль	Тип величины	Период	Тип периода
Группа физических величин: Энергия электрическая			
Физический тип: Энергия активная отпущенная			
Физический тип: Энергия активная потреблённая			
Нарастающим итогом на к...	Нарастающим итогом (интегральная)	1	месяцы
За месяц	За интервал	1	месяцы
Нарастающим итогом на к...	Нарастающим итогом (интегральная)	1	сутки
За сутки	За интервал	1	сутки
Текущее значение нараст...	Нарастающим итогом (интегральная)	30	минуты
Профиль нагрузки 15 мин	За интервал	15	минуты

Для создания лимита потребления необходимо:

1. Нажать кнопку «Добавить...».
2. В открывшемся окне выбрать лимитируемый тип данных, раскрывая нужные группы.
3. Указать параметры лимита. Если лимит является верхней границей, флажок «Верхняя граница» должен быть выставлен, если нижней - снят.
4. Нажать кнопку «Добавить».

Редактирование

Индивидуальное редактирование лимитов потребления производится аналогично редактированию суточных графиков.

Для группового редактирования типа данных лимитов потребления необходимо:

1. Выделить лимиты потребления и/или их группы при помощи клавиш Shift и Ctrl.
2. Нажать кнопку «Изменить...».
3. В открывшемся окне выбрать лимитируемый тип данных, который будет установлен для выделенных лимитов, а также для всех лимитов в выделенных группах.

4. Нажать кнопку «Изменить».

Удаление

Индивидуальное или групповое удаление лимитов потребления и/или их групп производится аналогично удалению сезонов.

CEnergo. Отчёты

Назначение модуля

«Модуль отчетов» предназначен для создания, редактирования, просмотра и вывода на печать отчетных форм. В рабочей области модуля отображается содержимое папки C:\Documents and Settings\All Users\Application Data\Cenergo\Reports (для WindowsXP) или C:\ProgramData\Cenergo\Reports\ (для Windows7), далее - текущая папка и список счетчиков, которые будут выгружаться в отчет:

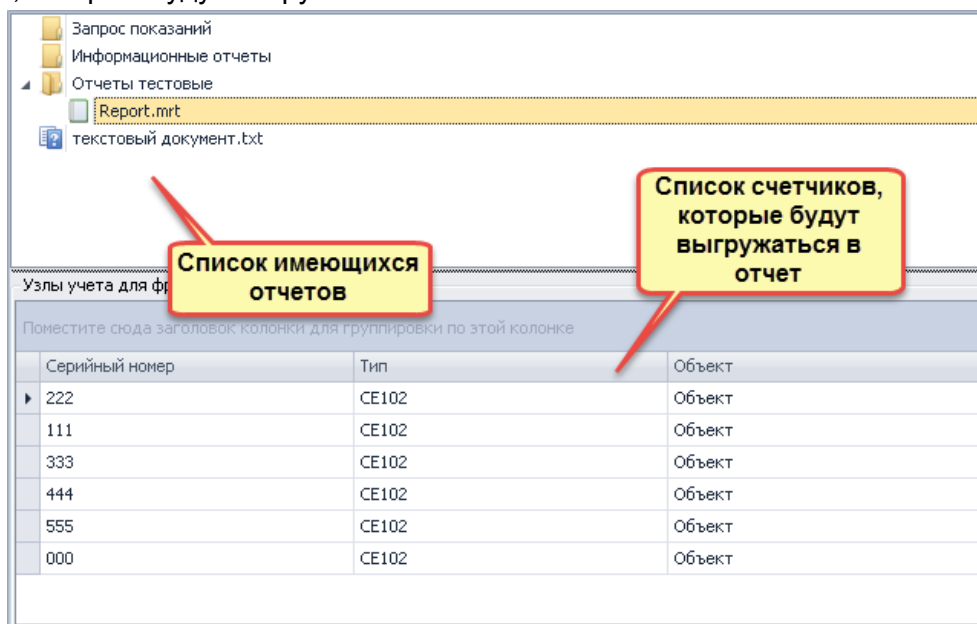

Кнопки меню модуля

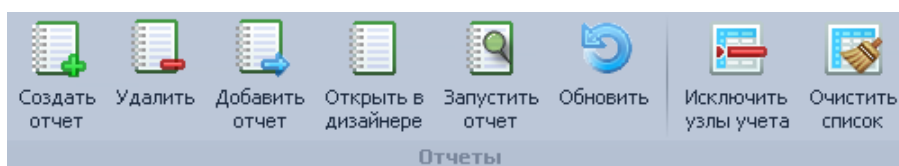

- «Создать отчет» - создать новый отчет в текущей папке;
- «Удалить» - удалить выбранный отчет;
- «Добавить отчет» - добавить отчет в текущую папку из другого каталога;

- «Открыть в дизайнера» - открыть выбранный отчет в дизайнера для редактирования;
- «Запустить отчет» - запуск отчета на просмотр;
- «Обновить» - обновить папку с отчетами для синхронизации директории с отчетами и отображение содержимого директории в рабочей области модуля.
- «Исключить узлы учета» - удалить выбранные счетчики из списка узлов учета для формирования отчета;
- «Очистить список» - очистить список узлов учета для формирования отчета.

Создание отчета

Для создания отчета необходимо выполнить следующую последовательность шагов:

1. Добавить счетчики в списка узлов учета для формирования отчета;
2. Нажать кнопку «Создать отчет» и в открывшемся окне задать его имя:

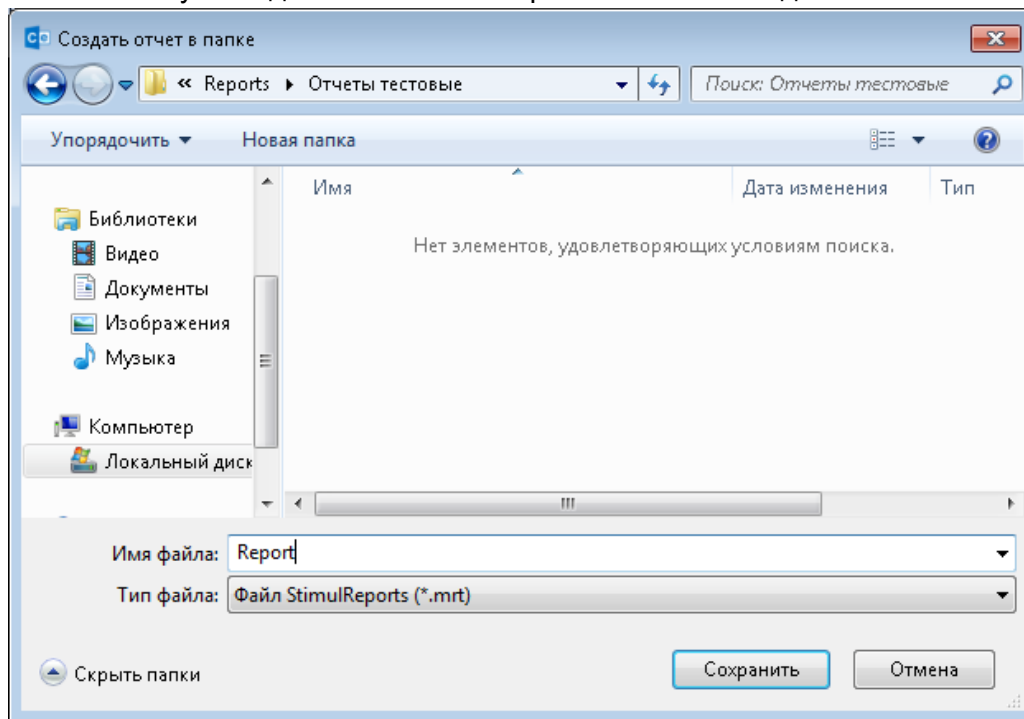

3. Выбрать созданный отчет, нажав кнопку «Открыть в дизайнера», открыть отчет в дизайнера отчетов, отредактировать источник данных:

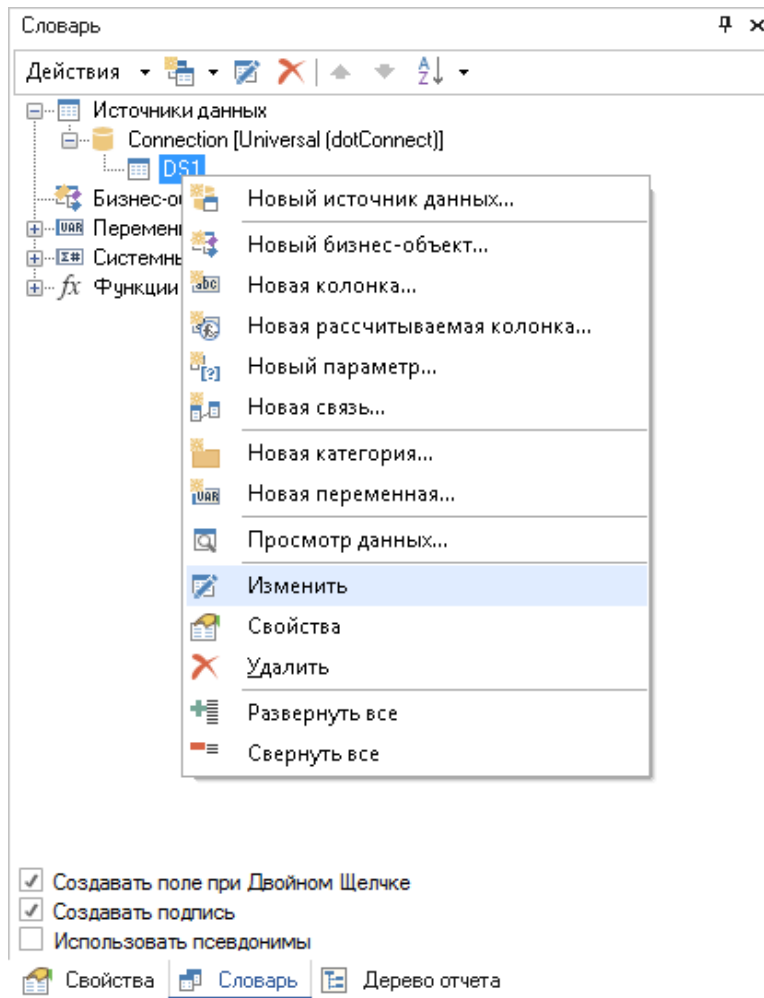

4. Написать текст запроса вручную или воспользоваться построителем запросов. Ниже приведен пример запроса:

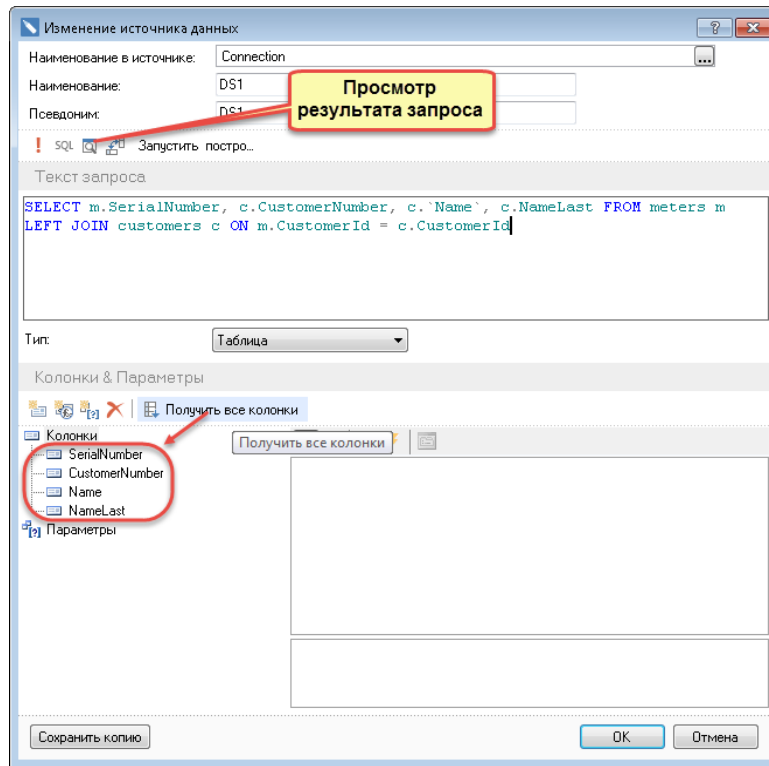

5. Нажать кнопку «Получить все колонки». Сохранить запрос, нажав кнопку «Сохранить»;
6. Перетащить источник данных на страницу:

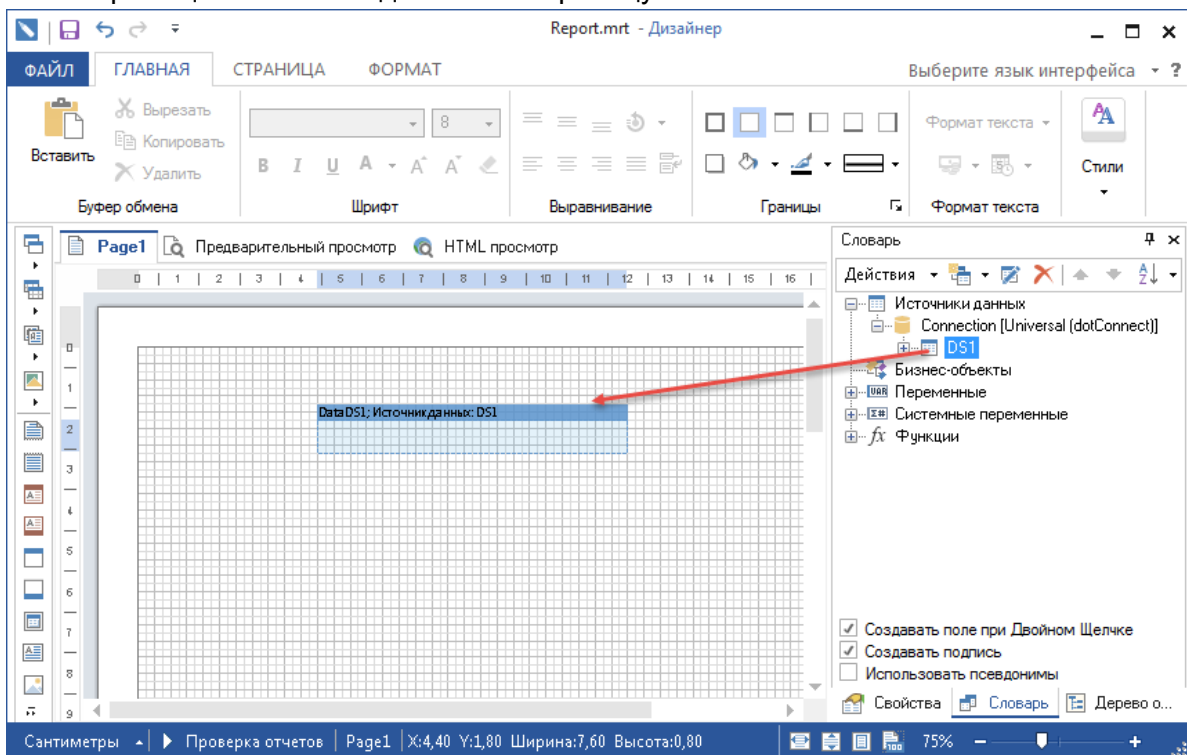

при этом запустится окно со списком колонок, которые нужно отобразить в отчете:

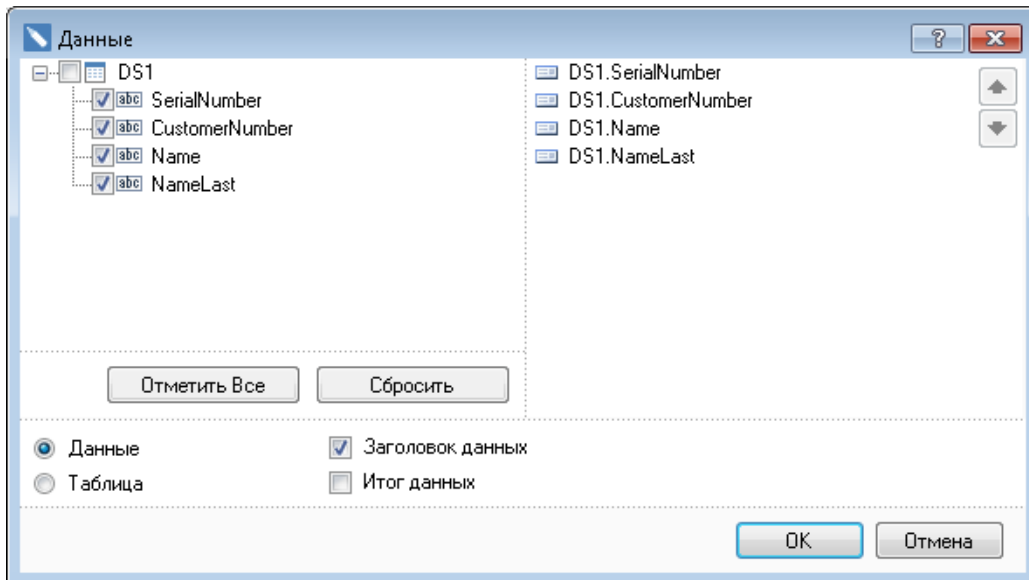

7. Выбрать колонки и нажать кнопку «OK». При необходимости настроить стиль отображения:

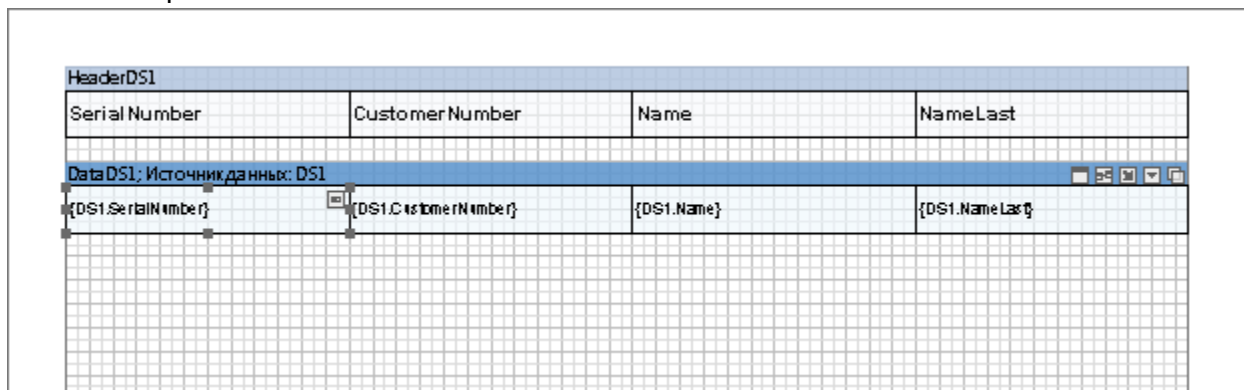

8. Перейти на вкладку Предварительный просмотр:

SerialNumber	CustomerNumber	Name	NameLast
222			иванов
111	1254		Сидоров
000	254		Иванников
333			
444			
555			

9. Сохранить отчет.

SEnergo. Мастер перенесения конфигурации

Модуль предназначен для перенесения конфигурации (объектов сбора, устройств, настроек каналов связи, балансных групп, показаний на конец суток, 30-мин профилей по энергии активной/реактивной принимаемой/отдаваемой, тарифного расписания максимумов) из ПО ЦОИ 2.51.4 (и выше до версии 3.3) в cEnergO.

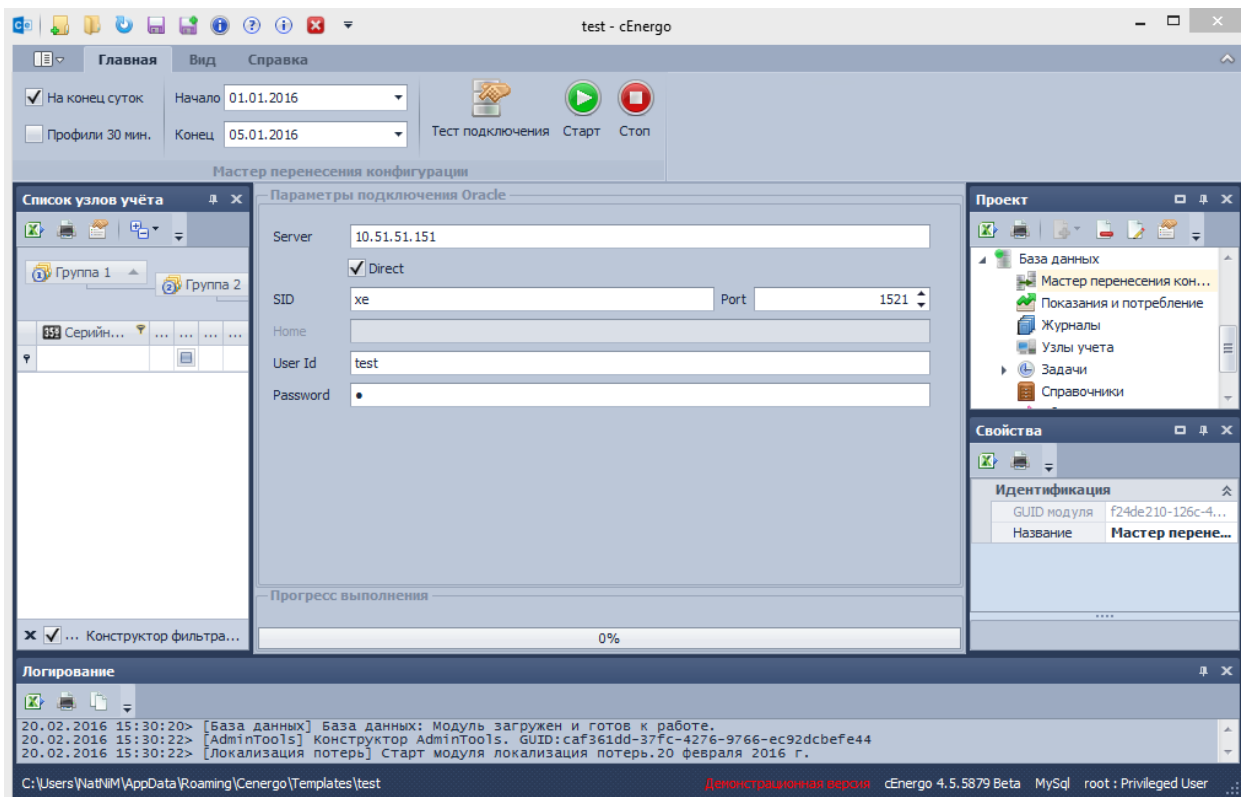

- **На конец суток** - если опция выставлена, вместе с конфигурацией будет произведен импорт показаний на конец суток за выбранный период;
- **Профиль 30 мин** - если опция выставлена, вместе с конфигурацией будет произведен импорт 30-мин профилей;
- **Тест подключения** - тестирование подключения к базе данных Oracle;
- **Старт** - начало импорта конфигурации;
- **Стоп** - прерывание импорта конфигурации.

 **ИНФОРМАЦИЯ!** Импорт конфигурации с показаниями может занять длительное время.

 **ВНИМАНИЕ!** Некоторые данные в ПО ЦОИ хранятся с учетом коэффициентов трансформации тока и напряжения. В частности, в рамках данного модуля это относится к профилям. В cEnergO эти данные хранятся без учета этих коэффициентов.
При импорте будет учитываться флаг «Умножать на КТТ*КТН» на уровне присоединения.
Для профилей: если данный флаг будет выставлен, значит данные записаны с учетом коэффициента и в cEnergO импорт будет произведен без учета

коэффициента; если данный флаг не будет выставлен, данные будут импортированы «как есть», но в сEnergo отображаться с учетом коэффициента. Для показаний на конец суток: данные будут импортированы «как есть».

 **ВНИМАНИЕ!** 30-мин профили мощности в ПО ЦОИ хранятся в виде энергии, на формах отображаются рассчитанными из энергии по формуле $P = (W * 60) / T$ (для 30-мин профилей формула приведется к $P = 2 * W$). Соответственно импортироваться в сEnergo будут также в виде энергии. Для того, чтобы посмотреть профили мощности в модуле «Показания и потребление», необходимо в настройках выставить флаг «Взаимный перерасчет мощности и энергии» (см. [настройки модуля "Показания и потребление"](#)). В дальнейшем в сEnergo при сборе профили могут сохраняться в базу в виде мощности, а так же в виде энергии.

Перед началом импорта конфигурации необходимо выполнить проверку:

- указать серийные номера каналов учета. В сEnergo каналы учета с одинаковыми серийными номерами в пределах устройства будут сведены в один счетчик;
- проверить, чтобы для каждого потребителя было указано не более одного счетчика (при использовании ПО ЦОИ бытовой версии).

Для импорта конфигурации нажать кнопку **Старт**. Если серийные номера для каналов учета заданы корректно, нажать кнопку **Да**.

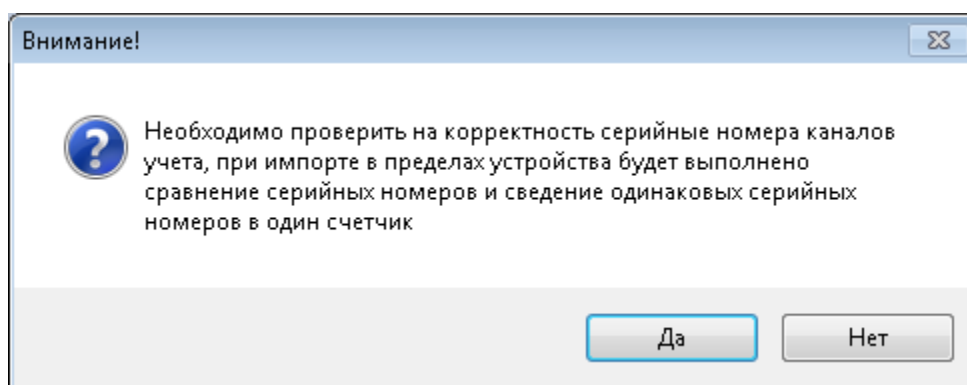

Будет выполнена проверка по двум пунктам, указанные выше, при несоответствии этим пунктам появится форма, в которой отобразится список устройств, по которым выявлены несоответствия. Этот список можно вывести на печать или выгрузить в файл Excel с помощью кнопок на панели меню.

Если будут найдены каналы учета без серийных номеров, отобразится вкладка **Каналы учета без серийных номеров** со списком этих каналов. Можно в данной форме внести серийные для каналов учета (колонка для редактирования имеет соответствующую иконку) и нажать кнопку «Сохранить». Изменения запишутся в базу данных Oracle, после чего следует закрыть данное окно и вновь запустить импорт.

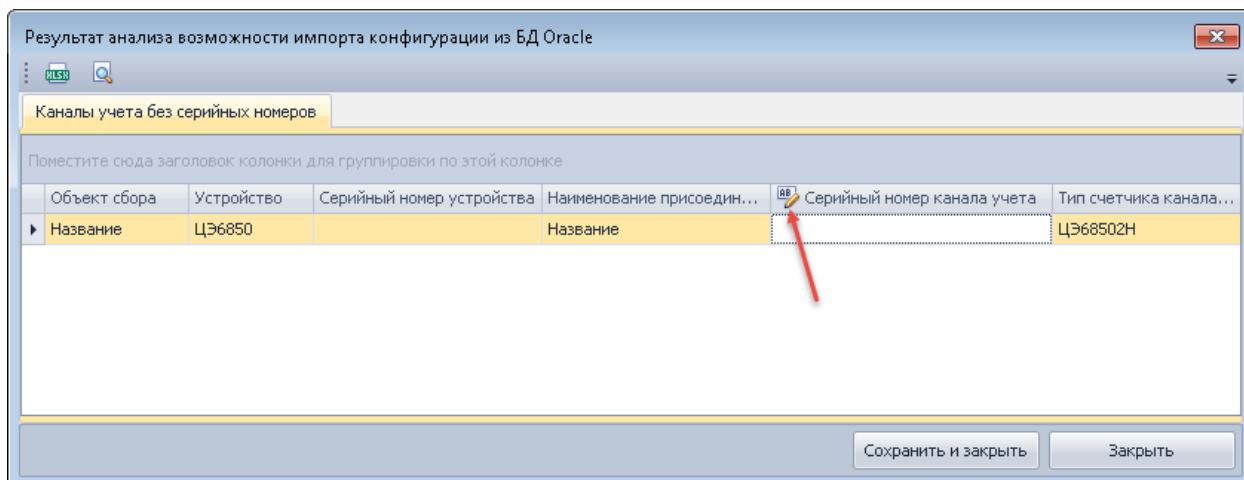

Если будут найдены потребители, которые привязаны к одному и тому же счетчику, отобразится вкладка **Счетчики с более чем одним потребителем**

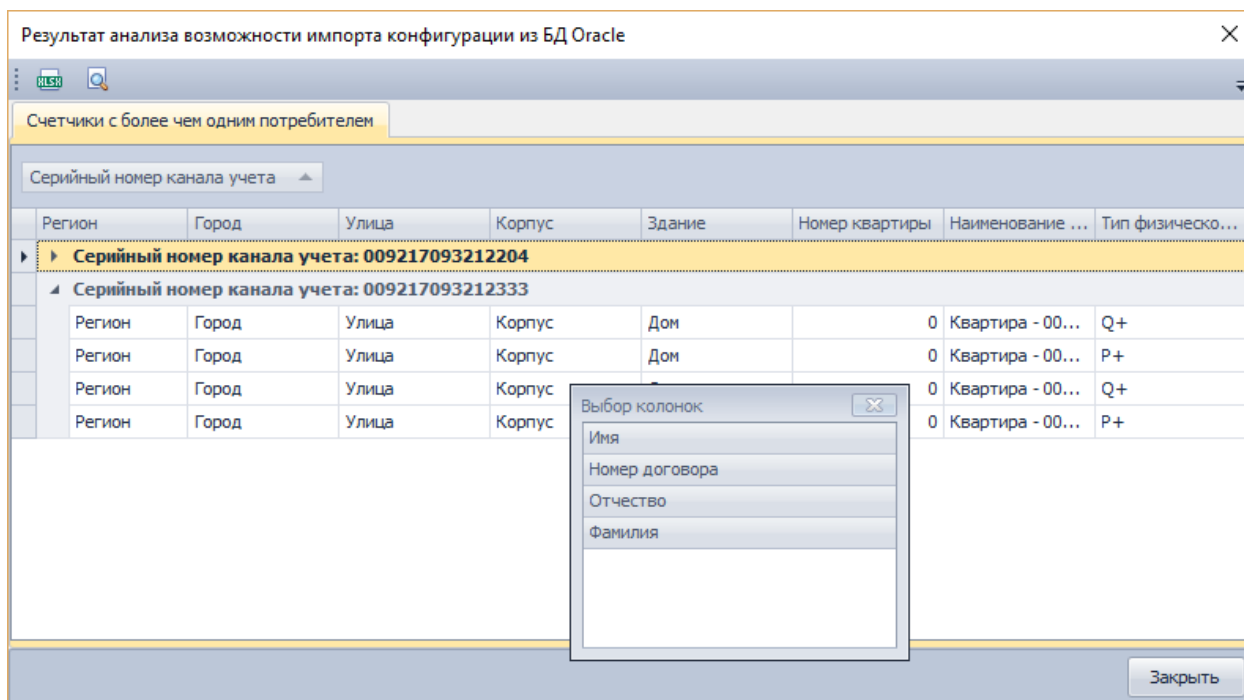

Необходимо форму закрыть и разрешить выявленные проблемы, после чего вновь запустить импорт. Если несоответствий не выявится, импорт будет произведен.

Все устройства будут добавлены в Группу 3 (будет создана при отсутствии) с названием «Oracle» и описанием «Устройства, перенесенные из БД Oracle».

Расширенную информацию о результате импорта конфигурации можно посмотреть в модуле **Журналы**.

Ниже приведен пример структуры объектов ПО ЦОИ 2.51.4 в модуле «АРМ Администратора», отмечены настройки, которые будут перенесены в сЕнерго:

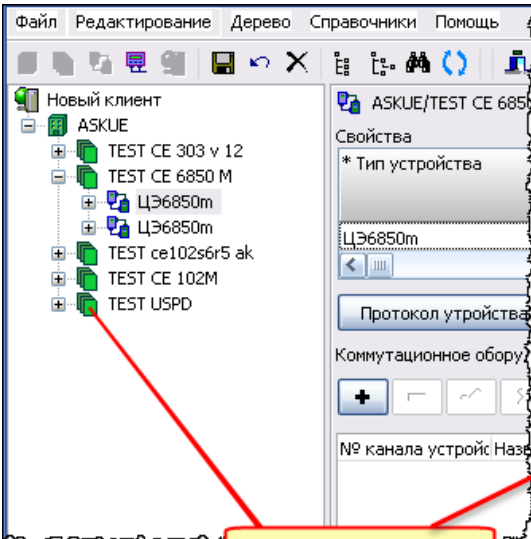
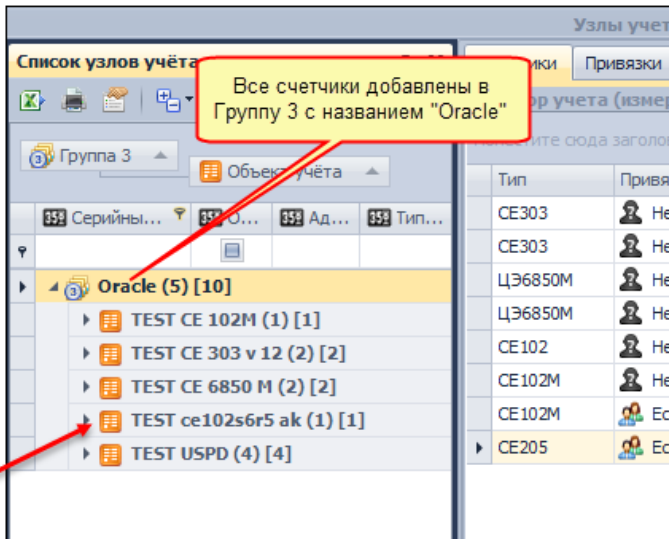
ПО ЦОИ 2.51.4 АРМ Администратора	сЕнерго. Модуль «Узлы учета»																																																						
 <p>Файл Редактирование Дерево Справочники Помощь</p> <p>Новый клиент</p> <ul style="list-style-type: none"> ASKUE <ul style="list-style-type: none"> TEST CE 303 v 12 TEST CE 6850 M ЦЭ6850m ЦЭ6850m TEST ce102s6r5 ak TEST CE 102M TEST USPD <p>Свойства</p> <p>* Тип устройства</p> <p>ЦЭ6850m</p> <p>Протокол устройства</p> <p>Коммутационное оборуд</p> <p>№ канала устройс Назв</p>	 <p>Узлы учета</p> <p>Список узлов учёта</p> <p>Все счетчики добавлены в Группу 3 с названием "Oracle"</p> <p>Группа 3</p> <p>Объекты учёта</p> <table border="1" style="width: 100%; border-collapse: collapse;"> <thead> <tr> <th>Серийны...</th> <th>О...</th> <th>Ад...</th> <th>Тип...</th> <th>Тип</th> <th>Привязк</th> </tr> </thead> <tbody> <tr> <td></td> <td></td> <td></td> <td></td> <td>CE303</td> <td>Нет</td> </tr> <tr> <td></td> <td></td> <td></td> <td></td> <td>CE303</td> <td>Нет</td> </tr> <tr> <td></td> <td></td> <td></td> <td></td> <td>ЦЭ6850M</td> <td>Нет</td> </tr> <tr> <td></td> <td></td> <td></td> <td></td> <td>ЦЭ6850M</td> <td>Нет</td> </tr> <tr> <td></td> <td></td> <td></td> <td></td> <td>CE102</td> <td>Нет</td> </tr> <tr> <td></td> <td></td> <td></td> <td></td> <td>CE102M</td> <td>Нет</td> </tr> <tr> <td></td> <td></td> <td></td> <td></td> <td>CE102M</td> <td>Есть</td> </tr> <tr> <td></td> <td></td> <td></td> <td></td> <td>CE205</td> <td>Есть</td> </tr> </tbody> </table> <p>Oracle (5) [10]</p> <ul style="list-style-type: none"> TEST CE 102M (1) [1] TEST CE 303 v 12 (2) [2] TEST CE 6850 M (2) [2] TEST ce102s6r5 ak (1) [1] TEST USPD (4) [4] 	Серийны...	О...	Ад...	Тип...	Тип	Привязк					CE303	Нет					CE303	Нет					ЦЭ6850M	Нет					ЦЭ6850M	Нет					CE102	Нет					CE102M	Нет					CE102M	Есть					CE205	Есть
Серийны...	О...	Ад...	Тип...	Тип	Привязк																																																		
				CE303	Нет																																																		
				CE303	Нет																																																		
				ЦЭ6850M	Нет																																																		
				ЦЭ6850M	Нет																																																		
				CE102	Нет																																																		
				CE102M	Нет																																																		
				CE102M	Есть																																																		
				CE205	Есть																																																		

Если устройство - счетчик, в сЕнерго будет добавлен счетчик с указанным сетевым адресом (в сЕнерго - «Адрес для сбора» и паролем):

ПО ЦОИ 2.51.4 АРМ Администратора

Для устройства счетчик в сЕнерго будет добавлен счетчик с указанным сетевым адресом и паролем

Модуль Узлы учета сЕнерго

Тип	Привязка	Серийный номер	Адрес для сбора	КТТ	КТН	Дост...	Пароль
CE303	Нет	009217093212204	1	60	1	✓	777777
CE303	Нет	009217093212333	2	60	1	✓	777777
ЦЭ6850M	Нет	86867092	2	40	100	✓	777777
ЦЭ6850M	Нет	7D852196	1	40	100	✓	777777
CE102	Нет	008639029006652	6652	1	1	✓	
CE102M	Нет	010515094166005	1	1	1	✓	
CE102M	Есть	00112		1	1	✓	
CE205	Есть	00221		1	1	✓	

Если устройство - концентратор, в сЕнерго будет добавлен концентратор с указанным сетевым адресом (в сЕнерго - «Адрес для сбора», логином и паролем):

ПО ЦОИ 2.51.4 АРМ Администратора

Модуль "Подключения" сЕнерго

Наименование	Тип устройства	Каналы связи	Комм. адрес	Имя пользователя	Пароль	Состояние
TEST CE 303 v 12 (11260)	без УСПД	TEST CE 303 v 12				Включен, в работе
TEST CE 303 v 12 (11261)	без УСПД	TEST CE 303 v 12				Включен, в работе
TEST CE 6850 M (12281)	без УСПД	TEST CE 6850 M				Включен, в работе
TEST CE 6850 M (12280)	без УСПД	TEST CE 6850 M				Включен, в работе
TEST ce102s6r5 ak (13282)	без УСПД	TEST ce102s6r5 ak				Включен, в работе
TEST CE 102M (14300)	без УСПД	TEST CE 102M				Включен, в работе
TEST USPD (15321)	УСПД164-01	УСПД 164-01 - модем	2		*****	Включен, в работе

В пределах устройства (концентратора) произведен поиск по одинаковым серийным номерам, в базу сЕнерго будут записаны два счетчика с серийными номерами 00221 (CE205) и 00112 (CE102M).

The configuration window is titled 'ASKUE/TEST USPD/УСПД164-01/gr1'. It has tabs for 'Основные' (Basic), 'Трансформаторы' (Transformers), 'Расчет потерь' (Loss calculation), 'Модули экспорта' (Export modules), and 'Отчеты' (Reports). The 'Основные' tab is active.

Fields in the configuration window include:

- *Присоединение: gr1
- Номер счетчика (для УСПД): -1
- Умножать на КТТ*КТН:
- Включить в сбор данных:
- Преобразовать в кВт (параметры сети):

Below the fields is a table for meter channels:

Каналы учета	Канал 1	Канал 2	Канал 3	Канал 4	Канал 5	Канал 6
№ канала	0	1				
Вид энергии	P+ <input type="checkbox"/>	P- <input type="checkbox"/>	<input type="checkbox"/>	<input type="checkbox"/>	<input type="checkbox"/>	<input type="checkbox"/>
Сер. № счетчика	00112	00221				
Вид счетчика	CE 102M <input type="checkbox"/>	CE 205 <input type="checkbox"/>	<input type="checkbox"/>	<input type="checkbox"/>	<input type="checkbox"/>	<input type="checkbox"/>
Класс точности	1	1				
Разрядность	7.2	7.2				
Постоянная счетчика	3200	3200				
Код НП "АТС" для экспорта						
Код НП "АТС" для импорта						
Включить в сбор	<input checked="" type="checkbox"/>	<input checked="" type="checkbox"/>	<input type="checkbox"/>	<input type="checkbox"/>	<input type="checkbox"/>	<input type="checkbox"/>
Код типа измерений 63002						

A second window is open below, showing a similar table with the following data:

Каналы учета	Канал 1	Канал 2	Канал 3	Канал 4	Канал 5	Канал 6
№ канала	2	3				
Вид энергии	P+ <input type="checkbox"/>	P- <input type="checkbox"/>	<input type="checkbox"/>	<input type="checkbox"/>	<input type="checkbox"/>	<input type="checkbox"/>
Сер. № счетчика	00221	00112				
Вид счетчика	CE 205 <input type="checkbox"/>	CE 102M <input type="checkbox"/>	<input type="checkbox"/>	<input type="checkbox"/>	<input type="checkbox"/>	<input type="checkbox"/>
Класс точности	1	1				
Разрядность	7.2	7.2				
Постоянная счетчика	3200	3200				
Код НП "АТС" для экспорта						
Код НП "АТС" для импорта						
Включить в сбор	<input checked="" type="checkbox"/>	<input checked="" type="checkbox"/>	<input type="checkbox"/>	<input type="checkbox"/>	<input type="checkbox"/>	<input type="checkbox"/>
Код типа измерений 63002						

Приведенная выше структура в сЕнерго (модуль «Подключения»):

Подключения							
Каналы связи		Концентраторы	Счётчики	Мастер настройки			
Поместите сюда заголовок колонки для группировки по этой колонке							
Тип	Заводской номер	Комм. адрес	Пароль	Пароль для записи	Параметры протокола	Концентраторы	
CE303	009217093212204	1	*****	✓	2500 3 20-0-0-0-0-0-0-0	TEST CE 303 v 12 (11260) ...	
CE303	009217093212333	2	*****	✓	2500 3 20-0-0-0-0-0-0-0	TEST CE 303 v 12 (11261)	
ЦЭ68...	86867092	2	*****	✓	2500 3 20-0-0-0-0-0-0-0	TEST CE 6850 M (12281)	
ЦЭ68...	7D852196	1	*****	✓	2500 3 20-0-0-0-0-0-0-0	TEST CE 6850 M (12280)	
CE102	008639029006652	6652		✓	0 0	TEST ce102s6r5 ak (13282)	
CE102M	010515094166005	1		✓	2500 3 20-0-0-0-0-0-0-0	TEST CE 102M (14300)	
CE102M	00112			✓	2500 3 20-0-0-0-0-0-0-0	TEST USPD (15321)	
CE205	00221			✓	2500 2	TEST USPD (15321)	

Подключения							
Каналы связи		Концентраторы	Счётчики	Мастер настройки			
Поместите сюда заголовок колонки для группировки по этой колонке							
Наименование	Тип устройства	Каналы связи	Комм. адрес	Имя пользователя	Пароль	Состояние	
TEST CE 303 v 12 (11260)	без УСПД	TEST CE 303 v 12				Включен, в работе	
TEST CE 303 v 12 (11261)	без УСПД	TEST CE 303 v 12				Включен, в работе	
TEST CE 6850 M (12281)	без УСПД	TEST CE 6850 M				Включен, в работе	
TEST CE 6850 M (12280)	без УСПД	TEST CE 6850 M				Включен, в работе	
TEST ce102s6r5 ak (13282)	без УСПД	TEST ce102s6r5 ak				Включен, в работе	
TEST CE 102M (14300)	без УСПД	TEST CE 102M				Включен, в работе	
TEST USPD (15321)	УСПД 164-01	УСПД 164-01 - модем	2		*****	Включен, в работе	

Для счетчиков, опрашиваемых на прямую, будет создан виртуальный концентратор (с параметром «Тип устройства» - «без УСПД»).

Наименование концентраторов должно быть уникальным, оно будет формироваться из наименования объекта, id территориального объединения, id объекта, id устройства.

Ниже приведен пример структуры объектов ПО ЦОИ 2.51.4 в модуле «АРМ Потребителя», в сEnergo по данной структуре будет сформированы балансные группы. Название балансной группы будет сформировано по названию объекта. Если присоединение используется для более, чем одного потребителя (как на приведенном ниже рисунке, присоединение «гр1»), в сEnergo будут добавлены две балансные группы, названия которых состоят из названия объекта и id объекта.

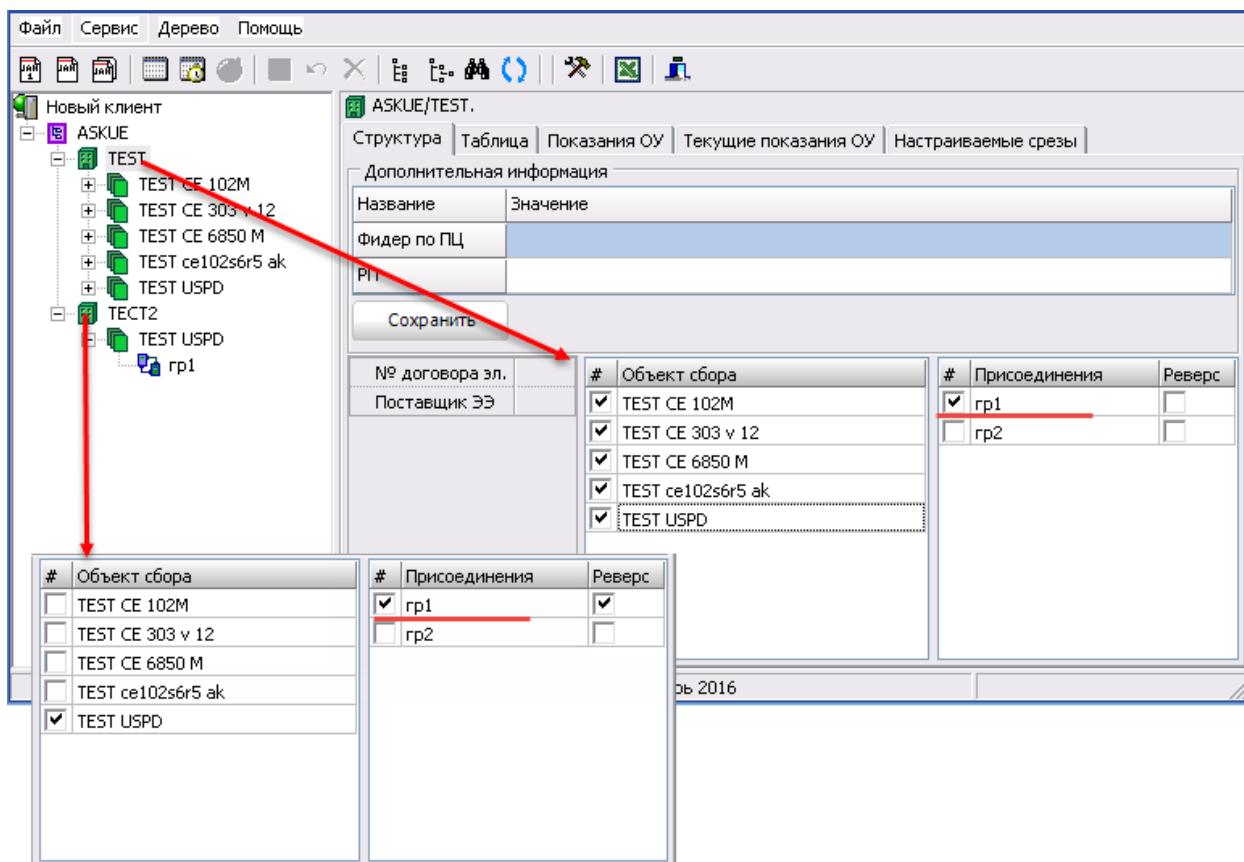

Т.к. в присоединение «гр1» включены два счетчика с серийными номерами 00221 и 00112, то данные счетчики в сEnergo добавятся в балансную группу «TEST USPD (1,1)» без реверса и в балансную группу «TEST USPD (1,2)» с реверсом.

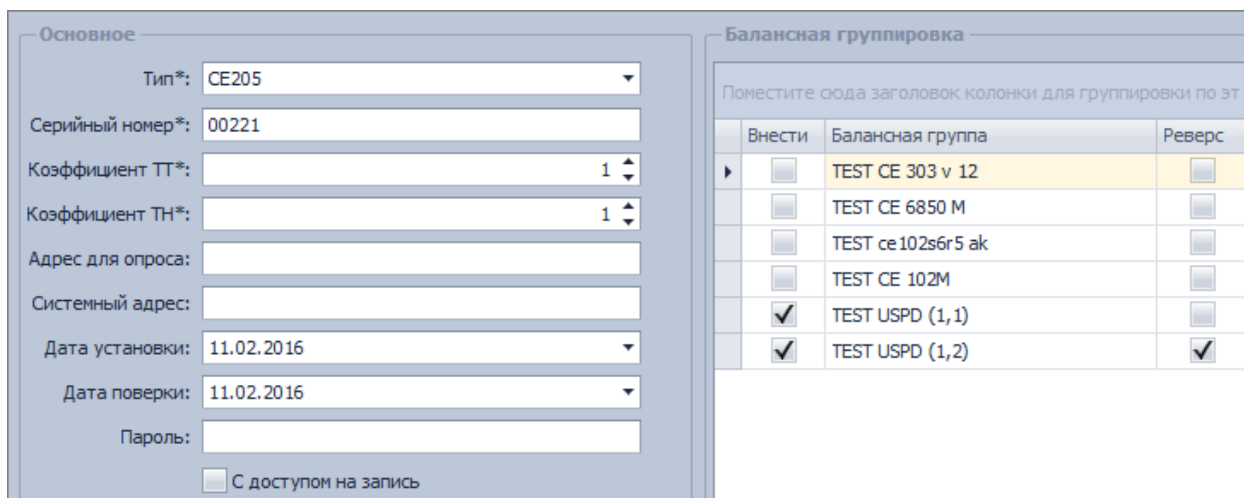

Ниже приведен пример структуры потребительских данных в ПО ЦОИ 2.51.4 в модуле «КТС Энергомера»:

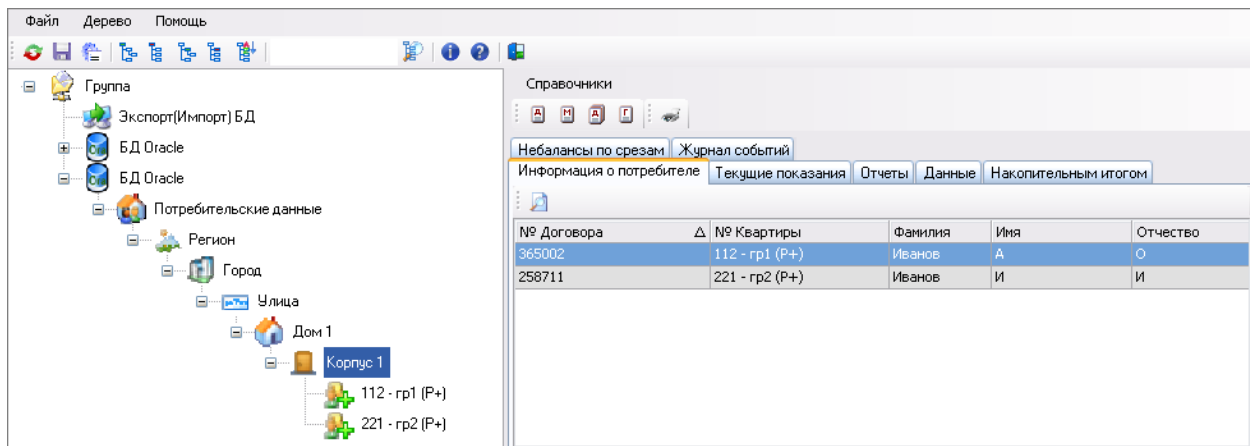

В сЕнерго в модуле «Узлы учета» на вкладке «Привязки» :

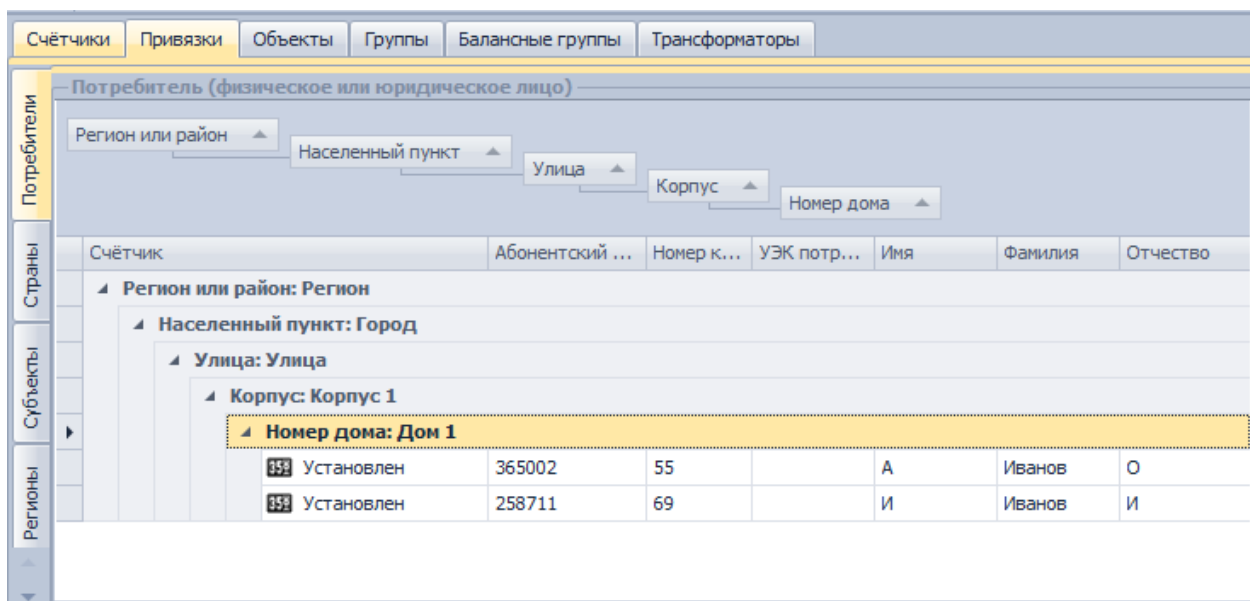

Ниже приведен пример тарифного расписания мощностей в «ПО ЦОИ»:

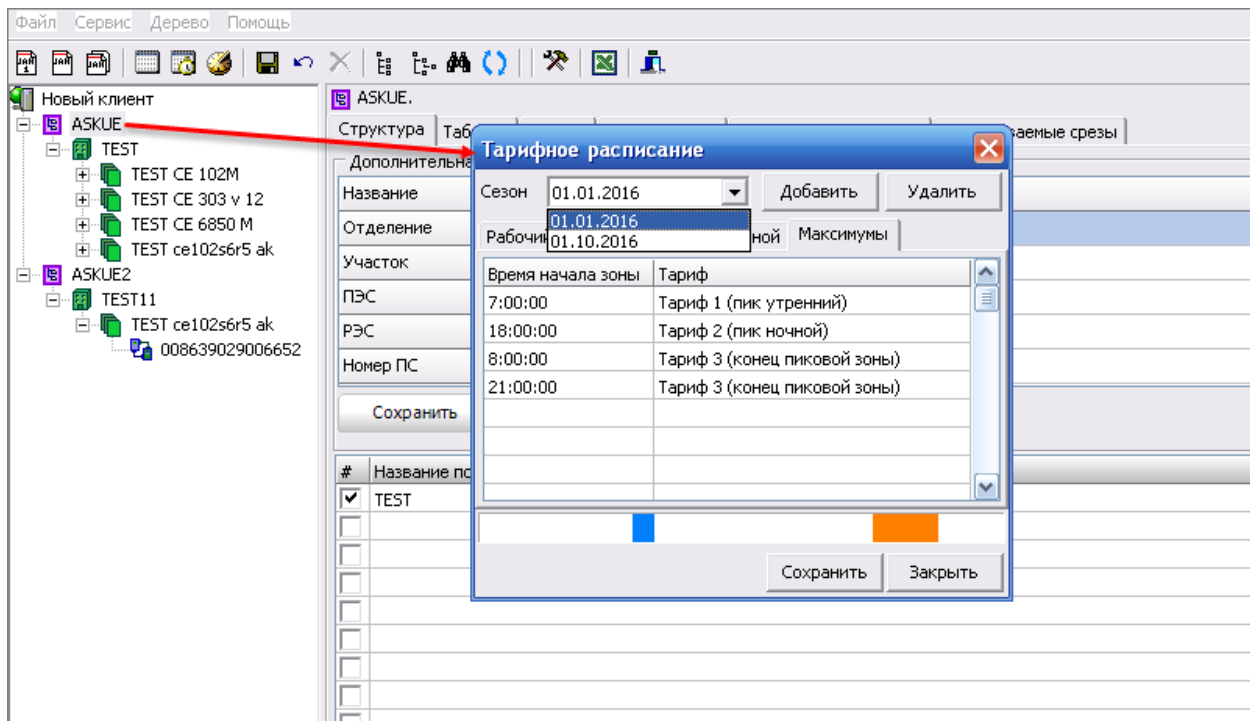

В сEnergO тарифные расписания настраиваются в модуле «[Справочники](#)». Привязка тарифных расписаний к счетчику осуществляется в модуле «[Узлы учета](#)».

Для каждой группы модуля ПО ЦОИ «АРМ Потребителя» (в приведенном примере это группа «ASKUE», «ASKUE2») будет создано свое тарифное расписание, в которое будут включены сезоны, в наименования которых будет входить id группы и дата начала сезона. Пример тарифных расписаний, сезонов, графиков тарифов максимумов в сEnergO после импорта (модуль «Справочники» для группы «ASKUE»):

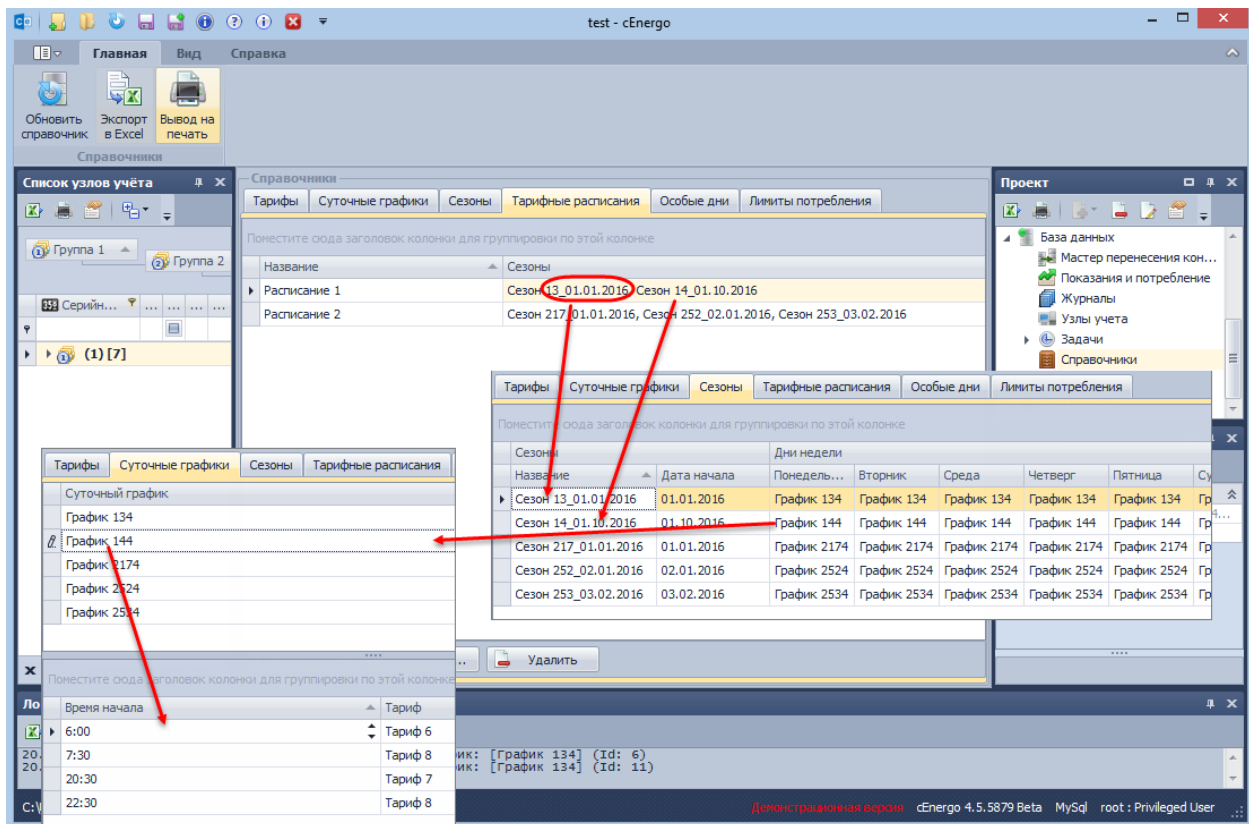

Данное тарифное расписание (наименование в cEnero «Расписание 1») добавилось ко всем счетчикам, входящим в группу «ASKUE», это можно увидеть в модуле «Узлы учета»:

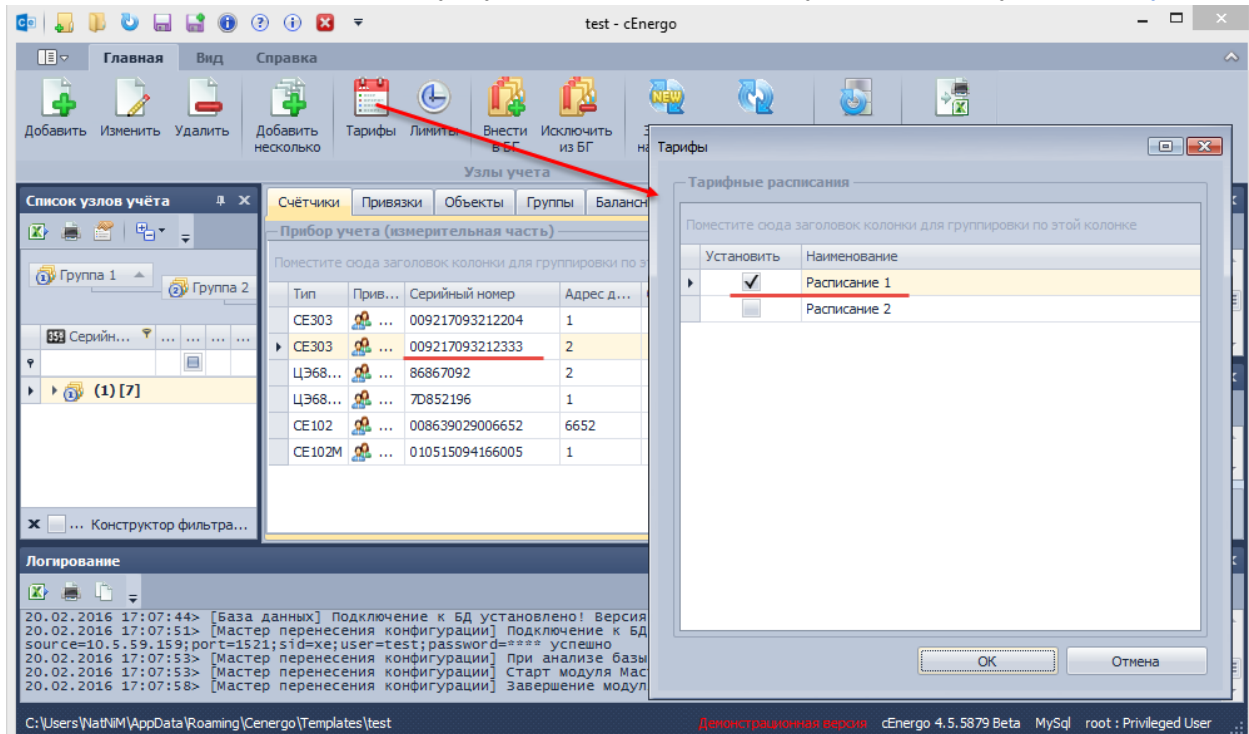

SEnergo. Задачи

Назначение модуля

Модуль «Задачи» предназначен для запуска задач по расписанию или вручную по команде, а также отображения текущего состояния задачи и прогресса её выполнения.

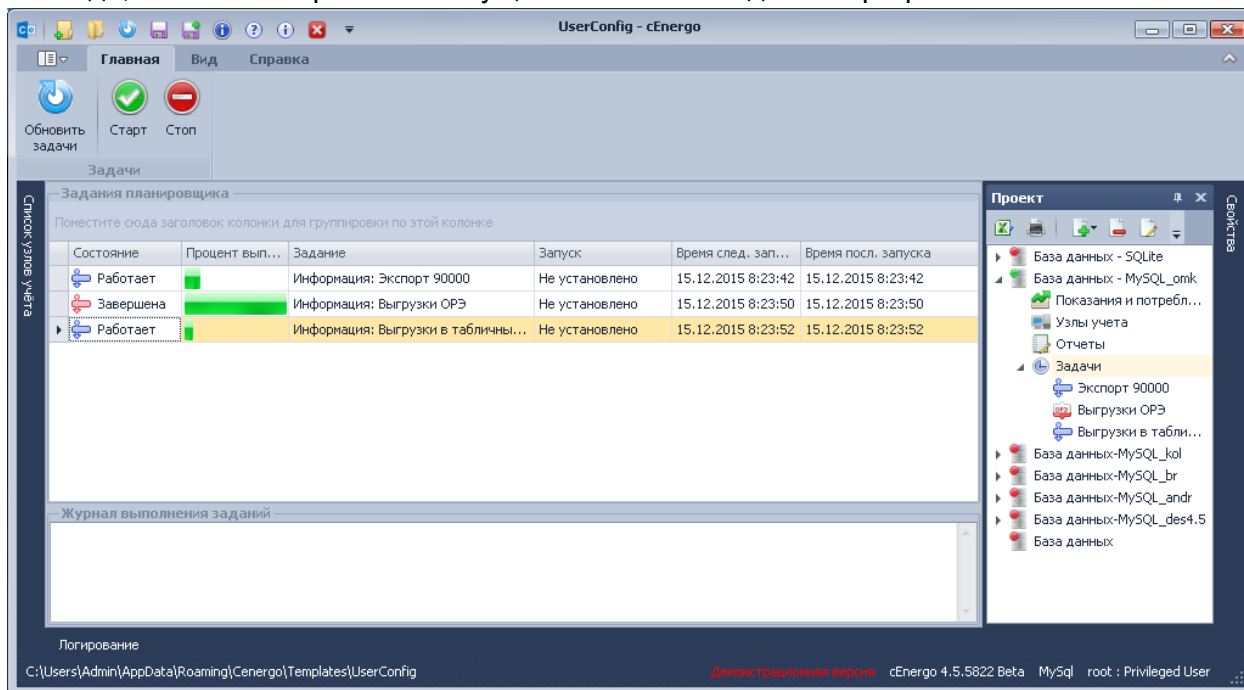

Для включения диспетчера задач необходимо в свойствах модуля выставить флажок «Включен». Для автоматического запуска диспетчера при старте программы, необходимо в свойствах модуля выставить флажок "Автостарт".

 **ИНФОРМАЦИЯ!** Если задача ещё ни разу не запускалась, в поле «Время последнего запуска» будет содержаться значение «01.01.2001».

Настройка расписания задачи

Расписание задачи настраивается в её свойствах

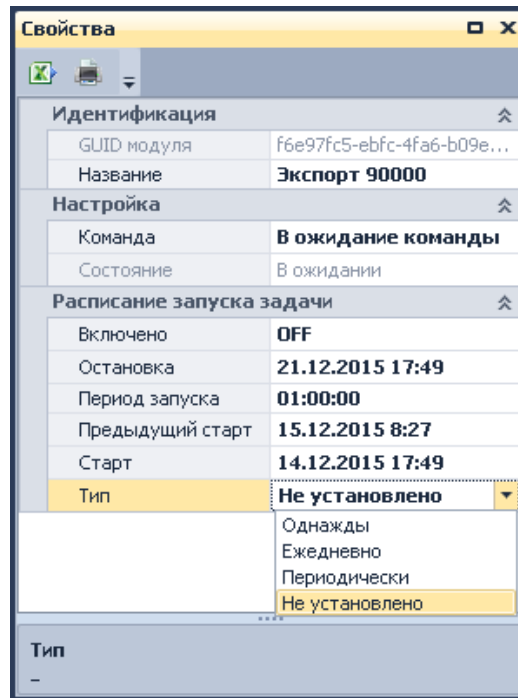

Свойство	Редактируемое	Назначение
GUID - элемента	Нет	Уникальный идентификатор модуля
Название	Да	Название модуля в дереве проекта
Команда	Да	Текущая команда задачи
Состояние	Нет	Текущее состояние задачи
Включено	Да	Включение задачи по расписанию
Остановка	Да	Дата/время остановки задачи
Период запуска	Да	Период запуска с момента старта
Презний старт	Да	Дата/время последнего старта задачи
Старт	Да	Дата/время старта задачи
Тип	Да	Тип расписания запуска (периодичность)

 **ИНФОРМАЦИЯ!** Для работы задачи по расписанию необходимо после настройки выставить флажок «Включено»!

 **ВНИМАНИЕ!** Ниже описан алгоритм работы модуля. Необходимо внимательно ознакомиться с ним для правильной настройки расписания.

Алгоритм работы модуля «Задачи»

После включения модуля «Задачи» он начинает обработку добавленных к нему модулей с периодичностью раз в секунду.

Анализирует момент необходимости отправки команд запуска или остановки для каждой задачи и, если настало время вызывает соответствующую команду.

Старт задачи по расписанию – происходит в момент, когда наступила дата следующего старта, т.е. если дата/время следующего старта задачи стала равна или **больше** текущего системного времени. Команда старта будет отправлена только задаче, **не находящейся** в состоянии «Задача работает», т.е. только остановленным задачам.

Остановка задачи по расписанию – происходит в момент, когда наступила дата остановки, т.е. если дата/время остановки задачи стала равна или **меньше** текущего системного времени. Команда остановки будет отправлена только задаче, **находящейся** в состоянии «Задача работает».

После каждого старта задачи, дата следующего старта для неё автоматички смещается по следующему правилу. Для режима запуска «Периодически» изменяется на указанный в настройках период относительно предыдущего старта. Для режима «Ежедневно» изменяется на одни сутки вперед относительно предыдущего старта. Для режима «Однажды» не изменяется.

Настройка периода запуска актуальна только для режима «Периодически», и должна соответствовать формату даты времени следующего вида (количество дней можно не указывать при необходимости):

[Количество дней].[Часы:Минуты:Секунды]

Например:

10.01:30:00 – это период в 10 дней, 1 час и 30 минут.

01:15:30 – это период в 1 час, 15 минут и 30 секунд. (дни не указаны)

Параметр «остановка» устанавливает даты/время границы для старта задачи. Т.е. после времени задача запускаться больше не будет. Если необходим длительный режим работы рекомендуется установить параметр «Остановка» на дальнюю дату (к примеру, на несколько лет вперед).

SEnergo. Мастер импорта и экспорта структуры

Назначение модуля

Модуль «Мастер импорта и экспорта структуры» предназначен для выполнения следующих функций:

- импорт и экспорт конфигурации узлов учета, информации о потребителях;
- экспорт показаний приборов во внешний файл;
- обновление конфигурации узлов учета, информации о потребителях;
- экспорт по расписанию.

Форматы внешних файлов

Модуль поддерживает работу со следующими форматами внешних файлов:

- Excel (MS Office 2007-2010);
- XML (шаблон CEXML);
- ZIP (XMLtoZIP - архивированный XML).

Экспорт показаний

Набор полей, доступных для экспорта см. в пункте «Параметры».

Порядок выполнения экспорта (вручную)

Для того чтобы выполнить экспорт показаний вручную, необходимо:

1. Указать набор экспортируемых полей (подробнее см. «Параметры»).
2. Указать номер колонки для каждого поля данных (только для Excel, подробнее см. «Параметры»).
3. Указать номер страницы файла (только Excel, подробнее см. «Параметры»).
4. Выбрать файл для сохранения результатов экспорта.
5. Нажать кнопку «Начать экспорт».

	ИНФОРМАЦИЯ! Во время «ручного» экспорта будут экспортированы только те узлы учета, которые были выбраны в дереве узлов учета на момент старта экспорта.
---	---

	ИНФОРМАЦИЯ! Если во время экспорта возникла ошибка Lost connection to MySQL server during query, уменьшите объем выгружаемых данных и попробуйте запустить экспорт снова.
---	---

Порядок выполнения экспорта (по расписанию)

Для того чтобы выполнить экспорт показаний по расписанию, необходимо:

1. На закладке «Список узлов учета (для экспорта по расписанию)» указать узлы учета, которые будут участвовать в экспорте.
2. Указать набор экспортируемых полей (подробнее см. «Параметры»).

3. Указать номер колонки для каждого поля данных (только для Excel, подробнее см. «Параметры»).

4. Указать номер страницы файла (только Excel, подробнее см. «Параметры»).

5. Выбрать файл для сохранения результатов экспорта.

6. Настроить расписание в модуле «Задачи».

При экспорте в Excel устанавливается соответствующий полям БД формат ячеек (число, дата-время, текстовый), формируется шапка таблицы с названиями полей, а также задается текстовое поле заголовка таблицы.

ИНФОРМАЦИЯ! Для работы задачи по расписанию необходимо после настройки выставить флажок «Включено»!

ВНИМАНИЕ! Во время процедуры экспорта создается новый файл. Если файл с выбранным именем уже существовал, он будет перезаписан, а не дополнен.

Формирование списка узлов учета (для экспорта по расписанию)

Формирование списка узлов учета, участвующих в экспорте по расписанию, производится на закладке «Список узлов учета (для экспорта по расписанию)». В таблице отображаются только те узлы, которые в текущий момент выбраны в окне «Дерево узлов учета».

Объект учёта	Страна	Балансная группа	Потребитель	Выбрать
Группа 1:				
Группа 2:				
Группа 3:				
Бр-5-23				<input checked="" type="checkbox"/>
Л- 8-3				<input checked="" type="checkbox"/>
Л- 8-3				<input type="checkbox"/>
Ом 2-1				<input checked="" type="checkbox"/>
Бр-5-21				<input type="checkbox"/>
Бр-5-23				<input checked="" type="checkbox"/>
I Бр-5-23				<input checked="" type="checkbox"/>
Бр-5-23				<input checked="" type="checkbox"/>
Бр-5-23				<input type="checkbox"/>
Бр-5-23				<input type="checkbox"/>
Лт-1-8				<input type="checkbox"/>

В поле «Выбрать» необходимо отметить участвующие в экспорте узлы учета.

С помощью кнопок закладки можно:

- выбрать все узлы, представленные в таблице (кнопка «Все»);

- снять выбор со всех узлов, представленных в таблице (кнопка «Ничего»);
- выбрать только выделенные в текущий момент узлы (кнопка «Выделенные»).

Для выделения нескольких узлов сразу используйте клавиши Shift или Ctrl.

Импорт

	ВАЖНО! При импорте ключевыми полями (полями сопоставления записей в файле и в базе данных) являются поля «серийный номер» и «состояние» прибора учета. Если включена опция «игнорировать статусы» (см. ниже) - сопоставление будет происходить только по серийному номеру.
---	---

Подробнее о состояниях устройств см. Справочник CEXML, черновик версии 2.0.. По умолчанию используется состояние «Включен, доступен» (DEVSTATE_ON, см. «Параметры»)

Существуют два основных сценария импорта:

- создание новых узлов учета;
- обновление информации о существующих узлах учета.

Создание новых узлов учета

Обязательные данные для создания узла учета:

- серийный номер;
- состояние прибора (в случае отсутствия данных используется значение по умолчанию, см. «Параметры»);
- тип прибора.

Подробнее о полях данных см. «Параметры».

	ВАЖНО! При отсутствии данных в файле и невозможности получить значение по умолчанию (для полей «серийный номер» и «тип прибора») не существует значение по умолчанию запись не будет импортирована в базу.
---	---

Опционально можно добавить любое поле, поддерживающее импорт (см. «Параметры»).

	ВАЖНО! Если значение какого либо поля не будет найдено в базе данных (например значение «ул.Ленина» для поля «Улица»), соответствующая запись будет добавлена. Данное правило не распространяется на элементы справочников: тип потребителя, состояние прибора, тип счетчика.
---	--

При отсутствии данных в файле будет использовано значение по умолчанию (при наличии такового). Список полей, имеющих значение по умолчанию см. в разделе «Параметры».

Порядок импорта при создании узлов учета:

1. Выбрать категории и поля, участвующие в импорте (подробнее см. «Параметры»).

2. Установить соответствия выбранных полей импорта и колонок Excel (только для импорта из Excel).
3. Установить параметры «Страница файла Excel» и «Строка начала» (только для Excel).
4. Убрать флаг «Только обновление».
5. Установить прочие параметры на усмотрение пользователя (подробнее см. «Параметры»).
6. Выбрать файл импорта.
7. Запустить импорт.

Обновление информации о существующих узлах учета

Обязательные данные для обновления узла учета:

- серийный номер;
- состояние прибора (при отсутствии используется значение по умолчанию).

	ВАЖНО! При включенной опции «Игнорировать статусы» состояние прибора игнорируется и сопоставление узлов учета происходит только по серийному номеру.
---	---

Опционально можно добавить любое поле, поддерживающее импорт (см. «Параметры»).

	ВАЖНО! Если значение какого либо поля не будет найдено в базе данных (например значение «ул.Ленина» для поля «Улица»), то соответствующая запись будет добавлена. Данное правило не распространяется на элементы справочников: тип потребителя, состояние прибора, тип счетчика.
---	---

	ВАЖНО! По умолчанию тип прибора учета и объект учета во время импорта не обновляются, так как это может повлиять на сбор. Для обновления типа прибора и объекта учета необходимо установить флаг «Обновлять все поля (не рекомендуется)». Настоятельно не рекомендуется использовать данную опцию.
---	---

Порядок импорта при обновлении узлов учета:

1. Выбрать категории и поля, участвующие в импорте (подробнее см. «Параметры»).
2. Установить соответствия выбранных полей импорта и колонок Excel (только для импорта из Excel).
3. Установить параметры «Страница файла Excel» и «Строка начала» (только для Excel).
4. Установить флаг «Только обновление» (рекомендуется).
5. Установить прочие параметры на усмотрение пользователя (подробнее см. «Параметры»).
6. Выбрать файл импорта.
7. Запустить импорт.
8. В диалоге принятия решения («Совпадающие приборы учета») выбрать «Заменить» для совпадающих узлов учета.

	ВАЖНО! Рекомендуется установить флаг «Только обновления». Это гарантирует запрет на добавление новых записей. Если для записи из файла не найдено
---	--

совпадения в базе, алгоритм воспримет запись как новый узел учета и попытается добавить запись в базу (условия добавления см. «Создание новых узлов учета»).

Диалог принятия решения

В процессе импорта при обнаружении совпадающих узлов учета в файле и в базе данных будет выведен диалог о принятии решения:

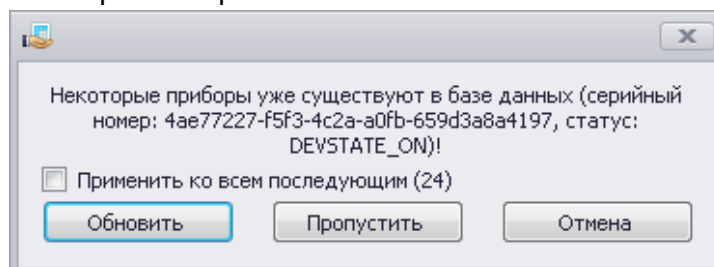

Содержание сообщения:

- информация о совпадающих узлах (серийный номер и статус);
- общее кол-во аналогичных конфликтов (совпадений узлов);
- варианты решения: «Заменить», «Обновить», «Отмена»:
 - «Заменить» - информация узла учета будет заменена в соответствии с информацией из файла и выбранными полями импорта;
 - «Пропустить» - совпадающие записи будут проигнорированы, они не будут участвовать в текущем импорте;
 - «Отмена» - отменить процесс импорта.

Если выставить флаг «Применить ко всем последующим», принятое решение будет применено не только к текущему, но и ко всем последующим аналогичным конфликтам.

 **ВАЖНО!** При использовании сценария «Обновление информации о существующих узлах учета» необходимо выбрать «Заменить», иначе данные не будут обновлены в базе.

Параметры

Параметры импорта и экспорта можно разделить на две группы: параметры полей данных и общие параметры.

Параметры полей данных

Все импортируемые и экспортируемые поля данных сгруппированный по категориям:

- адрес почтовый;
- группы;
- данные (показания) - только экспорт;
- ключевые поля;
- потребитель;
- прибор учета;
- тип прибора.

ВАЖНО! Работа с группой параметров «Адрес почтовый» невозможна без работы с группой полей «Потребитель», так как адрес относится к потребителю, а не к прибору учета.

В таблице приведен полный список параметров:

Категория	Поле данных	Описание	Тип данных	Обязательное	Допустимо пустое значение	Значение по умолчанию			Импорт	Экспорт
						Наличие	Значение	Описание		
Ключевые поля	Серийный номер	Серийный номер прибора	Строка	да	нет	нет	-	-	да	да
	Состояние прибора	Символ состояния прибора, по умолчанию включен (работает)	Строка	нет	нет	да	DEVSTATE_ON	Включен, доступен	да	да
Адрес почтовый	Страна/регион	Страна/регион регистрации потребителя	Строка	нет	да	нет	-	-	да	да
	Город	Город в адресе регистрации потребителя	Строка	нет	да	нет	-	-	да	да
	Улица	Улица в адресе регистрации потребителя	Строка	нет	да	нет	-	-	да	да
	Номер дома	Номер дома	Строка	нет	да	нет	-	-	да	да
	Корпус	Корпус (если есть)	Строка	нет	да	нет	-	-	да	да
	Квартира	Квартира (если есть)	Строка	нет	да	нет	-	-	да	да
Группы	Объект учета	Объект учета	Строка	нет	да	да	Импорт (объект учета по умолчанию)	Создается объект с указанным именем	да	да
	Балансная группа	Балансная группа	Строка	нет	да	да	Импорт (балансная группа по умолчанию)	Создается объект с указанным именем	да	да
Потребитель	Название	Название	Строка	нет	да	нет	-	-	да	да
	Имя	Имя	Строка	нет	да	нет	-	-	да	да
	Фамилия	Фамилия	Строка	нет	да	нет	-	-	да	да
	Отчество	Отчество	Строка	нет	да	нет	-	-	да	да
	Тип потребителя	Символ типа потребителя (физ. лицо, юр. лицо)	Строка	нет	да	да	CUSTTYPE_PHYSICAL	Физическое лицо, бытовой потребитель	да	да
	Телефон	Телефон	Строка	нет	да	нет	-	-	да	да
	Номер потребителя	Номер потребителя	Строка	нет	да	нет	-	-	да	да
	ИНН потребителя	ИНН потребителя	Строка	нет	да	нет	-	-	да	да
	УЭК потребителя	УЭК потребителя	Строка	нет	да	нет	-	-	да	да
Электронный адрес	Электронный адрес	Строка	нет	да	нет	-	-	да	да	
Тип прибора	Тип счетчика	Тип счетчика	Строка	да	нет	нет	-	-	да	да

Категория	Поле данных	Описание	Тип данных	Обязательное	Допустимо пустое значение	Значение по умолчанию			Импорт	Экспорт
						Наличие	Значение	Описание		
Данные (показания) - только экспорт	Значение	Значение	Действительное	да	нет	нет	-	-	нет	да
	Время	Время	Дата/время	да	нет	нет	-	-	нет	да
	Часовой пояс	Часовой пояс	Целое	да	нет	нет	-	-	нет	да
	Статус данных (показаний)	Статус данных (показаний)	Строка	да	нет	нет	-	-	нет	да
	Тариф	Тариф	Строка	да	нет	нет	-	-	нет	да
	Способ получения данных	Способ получения данных	Строка	да	нет	нет	-	-	нет	да
	Тип физической величины	Тип физической величины	Строка	да	нет	нет	-	-	нет	да
	Множитель СИ	Множитель СИ	Строка	да	нет	нет	-	-	нет	да
	Тип данных	Тип данных	Строка	да	нет	нет	-	-	нет	да
	Период времени	Период времени	Целое	да	нет	нет	-	-	нет	да
	Мера времени (период времени)	Мера времени (период времени)	Строка	да	нет	нет	-	-	нет	да
	Смещение времени	Смещение времени	Целое	да	нет	нет	-	-	нет	да
Мера времени (смещение времени)	Мера времени (смещение времени)	Строка	да	нет	нет	-	-	нет	да	
Прибор учета	Коммуникационный адрес	Адрес (идентификатор) для опроса	Строка	нет	да	нет	-	-	да	да
	Системный адрес	Системный адрес	Строка	нет	да	нет	-	-	да	да
	Коэффициент трансформатора тока	Коэффициент трансформатора тока	Целое	нет	нет	да	1	1	да	да
	Коэффициент трансформатора напряжения	Коэффициент трансформатора напряжения	Целое	нет	нет	да	1	1	да	да
	Пароль устройства	Пароль для подключения к устройству	Строка	нет	да	нет	-	-	да	да
	Тип пароля	Тип пароля, для записи или только для чтения	Логическое	нет	да	нет	-	-	да	да
	Название фазы	Название фазы	Строка	нет	да	нет	-	-	да	да
	Название фидера	Название фидера	Строка	нет	да	нет	-	-	да	да
	Номер акта	Номер акта установки счётчика	Строка	нет	да	нет	-	-	да	да
	Номер пломбы	Номер пломбы	Строка	нет	да	нет	-	-	да	да
	Уровень напряжения	Уровень напряжения электросети, на которой установлен счётчик 220 Вольт, 1 Кило Вольт	Дробное	нет	да	нет	-	-	да	да
	Обозначение (код) узла учета на схеме	Обозначение (код) узла учета на схеме	Строка	нет	да	нет	-	-	да	да
	Высота над уровнем моря	Значение высоты над уровнем моря в метрах.	Дробное	нет	да	нет	-	-	да	да
	Широта	Широта объекта	Дробное	нет	да	нет	-	-	да	да
Долгота	Долгота объекта	Дробное	нет	да	нет	-	-	да	да	
Резервное поле	Резервное поле для хранения произвольных данных	Строка	нет	да	нет	-	-	да	да	

Использование поля в текущем импорте (экспорте) определяется установкой флажка в таблице параметров. Каждому используемому в полю необходимо поставить в соответствие колонку в файле Excel (необходимо указать номер или литеру):

	Поле данных	№ колонки	Литера
Ключевые поля			
<input checked="" type="checkbox"/>	*Серийный номер	1	A
<input checked="" type="checkbox"/>	Состояние прибора	2	B
Прибор учета			
<input checked="" type="checkbox"/>	Коммуникационный адрес	4	D
<input checked="" type="checkbox"/>	Системный адрес	5	E
<input type="checkbox"/>	Пароль устройства	6	F
<input type="checkbox"/>	Тип пароля	7	G
<input checked="" type="checkbox"/>	Название фазы	8	H
<input checked="" type="checkbox"/>	Название фидера	9	I
<input type="checkbox"/>	Козфициент трансформатора тока	10	J
<input checked="" type="checkbox"/>	Козфициент трансформатора напряжения	11	K
<input checked="" type="checkbox"/>	Номер акта	12	L
<input checked="" type="checkbox"/>	Номер пломбы	13	M
<input checked="" type="checkbox"/>	Уровень напряжения	702	ZZ
<input checked="" type="checkbox"/>	Обозначение (код) узла учета на схеме	702	ZZ
<input checked="" type="checkbox"/>	Высота над уровнем моря	702	ZZ
<input checked="" type="checkbox"/>	Шкала	702	ZZ

Набор отображаемых в таблице полей регулируется в разделе «Категории» группы «Общие параметры» (визуально справа от таблицы параметров). Любую категорию (кроме категории «Ключевые поля») можно исключить из импорта (экспорта). Все поля исключенных категорий в импорте (экспорте) не участвуют.

Допустимые типы приборов учета - все приборы из базы данных.

Общие параметры

При импорте и экспорте необходимо указать ряд общих параметров.

Общие параметры

Страница файла Excel:

Строка начала:

Категории

Группы

Данные (показания) - только экспорт

Тип прибора

Прибор учета

Потребитель

Адрес почтовый

Корректировать серийные номера

Обновлять все поля (не рекомендуется)

Шаблон (поля данных):

Только обновление

Игнорировать статусы

- страница файла Excel - номер используемого листа в книге Excel (только для Excel);
- строка начала - номер первой строки с данными (только для Excel);
- категории - категории полей данных, подробнее см. «Параметры»;
- корректировать серийные номера - коррекция ведущих нулей, +/-3 нуля;
- обновлять все поля (не рекомендуется) - обновление типа прибора и объекта учета;
- шаблон (поля данных) - см. «Параметры»;
- только обновления - запрет добавления новых записей во время импорта;
- игнорировать статусы - сопоставление файла и базы только по серийному номеру, игнорируя состояние прибора.

Требования к файлу Excel

Поддерживаются файлы Excel версии 2007 и более поздних версий.

	<p>ВАЖНО! Страница с импортируемыми данными не должна содержать пользовательских стилей форматирования. Перед импортом рекомендуется очистить стили форматирования.</p>
---	--

В течение всего процесса импорта файл должен быть закрыт (иначе будет вызвана ошибка доступа к файлу).

SEnergy. Экспорт 90000

Назначение модуля

Модуль «Экспорт 90000» разработан для ОАО «МРСК Сибири» и предназначен для выгрузки в формат xml по 4 тарифам + суммарный, энергии активной/реактивной, прием/отдача, показаний на конец суток/месяца (опционально) и отправка по почте файла выгрузки (опционально).

В таблице «Экспорт 90000» отображается список всех объектов учета вне зависимости от выбранного узла учета.

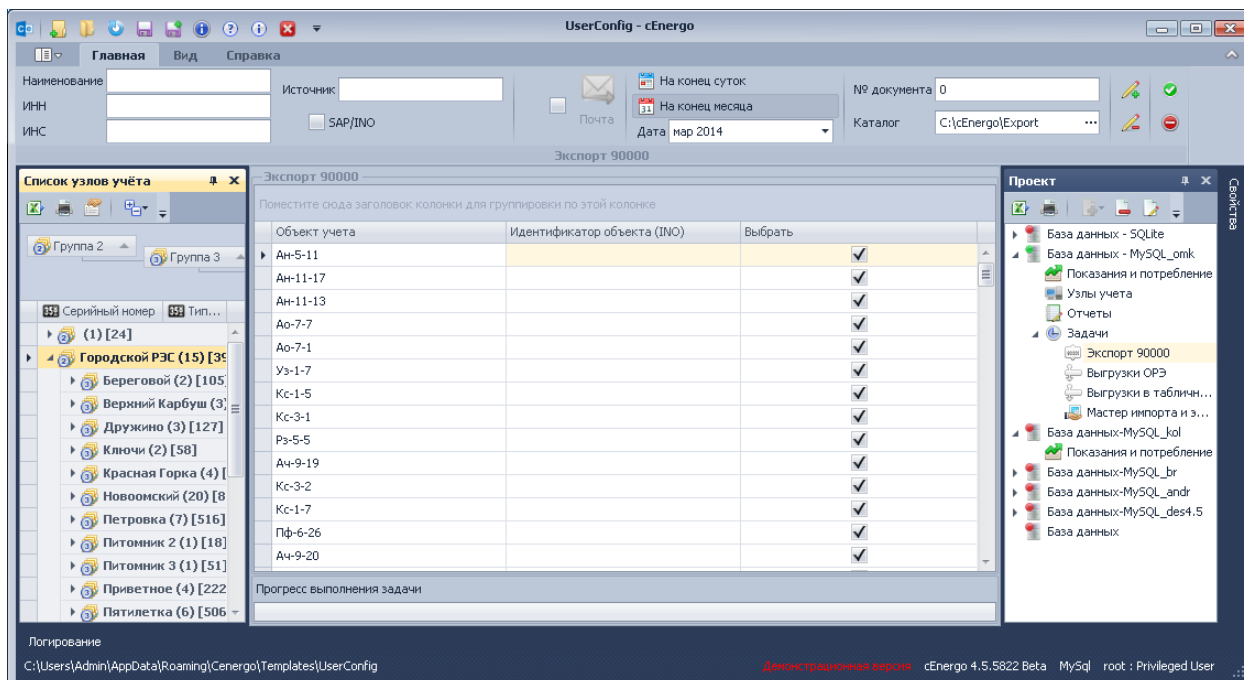

Работа с модулем

Перед запуском процесса экспорта необходимо его настроить с помощью меню модуля:

- «Наименование» - наименование производственного отделения сетей (ПО), предоставляющего информацию (элемент sender в файле xml);
- «ИНН» - четырехзначный код ПО, предоставляющего информацию;
- «ИНС» - идентификационный номер системы АИИС КУЭ, предоставляющей информацию;
- «Источник» - наименование объекта (элемент source в файле xml);
- SAP/INO - если флажок выставлен, в таблице для каждого объекта учета будет отображен код SAP, иначе - идентификатор объекта (ИНО);
- «Отправлять по почте» - если флаг выставлен, после завершения экспорта файл xml будет отправлен на почтовый ящик, указанный в настройках (описание параметров настройки почтового ящика дано в разделе [Настройка почтового ящика](#)).
- «На конец суток/на конец месяца» - выгружать показания на конец выбранных суток/месяца;
- «№ документа» - порядковый номер (идентификатор) документа;
- «Каталог» - каталог, куда будет сохранен файл xml;
- «Выбрать всё» - включить все объекты в выгрузку;
- «Снять всё» - исключить все объекты из выгрузки.

Идентификатор объекта (ИНО) - идентификатор объекта (код объекта КИСУ ТОРО), вводится в модуле «Узлы учета» на вкладке «Группы» в группе «Объекты автоматизации» в «Резервное поле»:

Добавление объекта автоматизации

Название объекта*: Объект 1

Временная зона (минут)*: 240

Отклонение времени (секунд)*: 30

Резервное поле: 254780012566325897410002145555

OK Отмена

Код SAP - вводится в модуле «Узлы учета» на вкладке «Группы» в группе «Группа 1» в поле «Описание»:

Добавление группы

Наименование группы*: Группа 1

Описание группы:

OK Отмена

После выполнения настроек для запуска выгрузки вручную необходимо нажать кнопку «Старт».

Если есть необходимость последующего запуска модуля с этими же настройками, необходимо нажать кнопку «Сохранить» в главном меню.

SEnergo. Выгрузки в табличные формы

Назначение модуля

Модуль «Выгрузки в табличные формы» позволяет выгрузить данные в форматы XLSX, TXT, DBF.

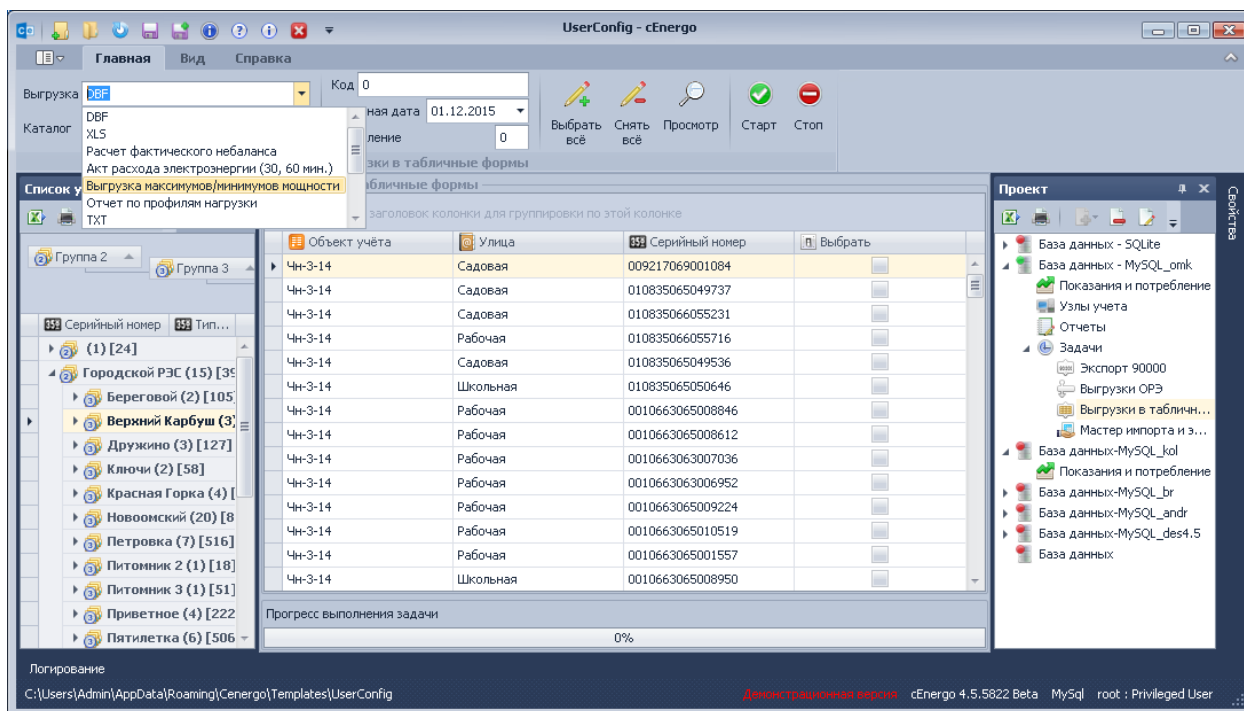

Работа с модулем

Сначала в поле «Выгрузка» необходимо выбрать название выгрузки:

- **DBF** - экспорт в формате dbf последних собранных достоверных показаний на конец суток по энергии активной прием;
- **XLS** - экспорт в формате xls последних собранных показаний на конец суток по трем тарифам (Тариф 1, Тариф 2, Тариф 3) энергии активной принимаемой;
- **«Расчет фактического небаланса»** - экспорт в формате xls небалансов, рассчитанных на основе показаний на конец суток;
- **«Акт расхода электроэнергии (30, 60 мин.)»** - экспорт в формате xls 30/60-минутных (опционально) потреблений электроэнергии/мощности (опционально) за месяц (взамен статей: **Выгрузка профилей за каждый день месяца** и **Экспорт в DBF** в связи с переименованием и реорганизацией модуля);
- **«Выгрузка максимумов мощности за период»** - выгрузка максимумов 30-минутных профилей за сутки по тарифам за выбранный период с учетом настроенного тарифного расписания;
- **Отчет по профилям нагрузки** - выгрузка профилей (опционально 30 мин/ 60мин.) мощности или энергии (опционально) в файл XLSX, учитывая перерасчет профилей (60мин на основе 30мин, энергии на основе мощности и наоборот) по каждому счетчику или суммой по всем счетчикам (опционально) за выбранный период;
- **TXT** - выгрузка последних собранных показаний на конец суток по суммарному тарифу, энергии активной потребленной;
- **Замененные счетчики** - отображение формы с информацией по замененным счетчикам с возможностью выгрузки в Excel, печати.

- **ВитебскЭнерго** - выгрузка в формат DBF показаний на конец месяца по пяти тарифам;
- **МинскЭнерго** - выгрузка в текстовый формат показаний на конец месяца по суммарному тарифу;
- **МогилевЭнерго** - выгрузка в текстовый формат с расширением “.obh” показаний на конец месяца по трем тарифам. В экспорте могут участвовать все счетчики либо только однофазные;
- **ГомельЭнерго** - экспорт в базу данных MySQL либо DBF (опционально) показаний на конец суток либо на конец месяца (может быть включен перерасчет на базе показаний на конец суток) по трем тарифам.

Дальнейшие действия зависят от того, какая выгрузка была выбрана.

Выгрузка DBF

В списке узлов учета необходимо выбрать нужный узел, в таблице «Выгрузки в табличные формы» отобразится вложенная структура выбранного узла учета:

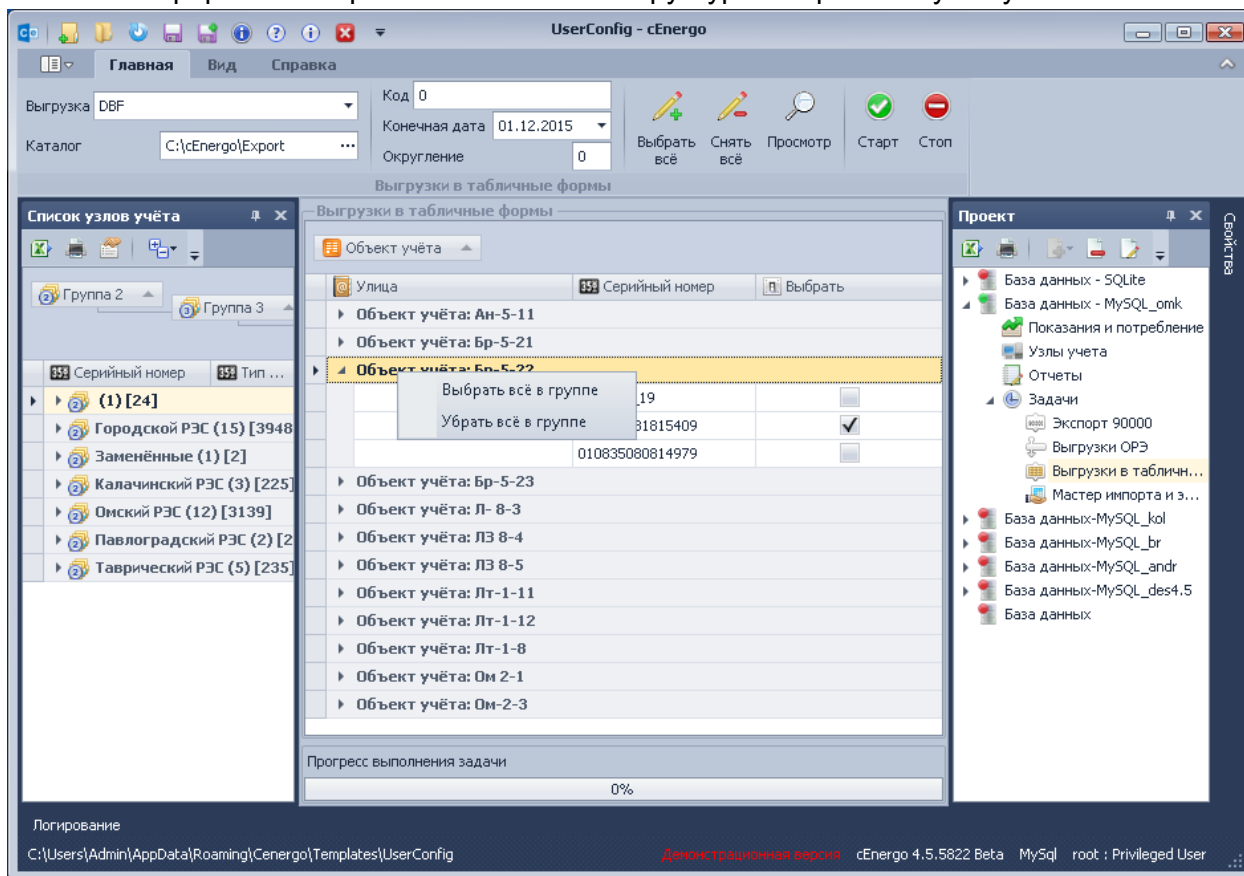

Далее необходимо отметить узлы учета, которые должны участвовать в выгрузке. Для того чтобы отметить все узлы, принадлежащие какой-либо группе, необходимо кликнуть по её названию правой кнопкой мыши и в контекстном меню выбрать пункт «Выбрать все в группе».

Для того чтобы выбрать все узлы учета, необходимо нажать кнопку «Выбрать все», чтобы отменить выбор - кнопку «Снять все».

Необходимо указать:

- «Каталог» - каталог для хранения выгруженных файлов;
- «Конечная дата» - дата, до которой будут выгружаться последние собранные показания;
- «Округление» - количество знаков после запятой в выгружаемых показаниях.

После выполнения необходимых настроек следует нажать кнопку «Старт» для запуска выгрузки в ручном режиме.

Если есть необходимость последующего запуска модуля с этими же настройками, необходимо нажать кнопку «Сохранить» в главном меню.

Выгрузка XLS

В списке узлов учета необходимо выбрать нужный узел, в таблице «Выгрузки в табличные формы» отобразится вложенная структура выбранного узла учета (панель меню для опции «По тарифам»):

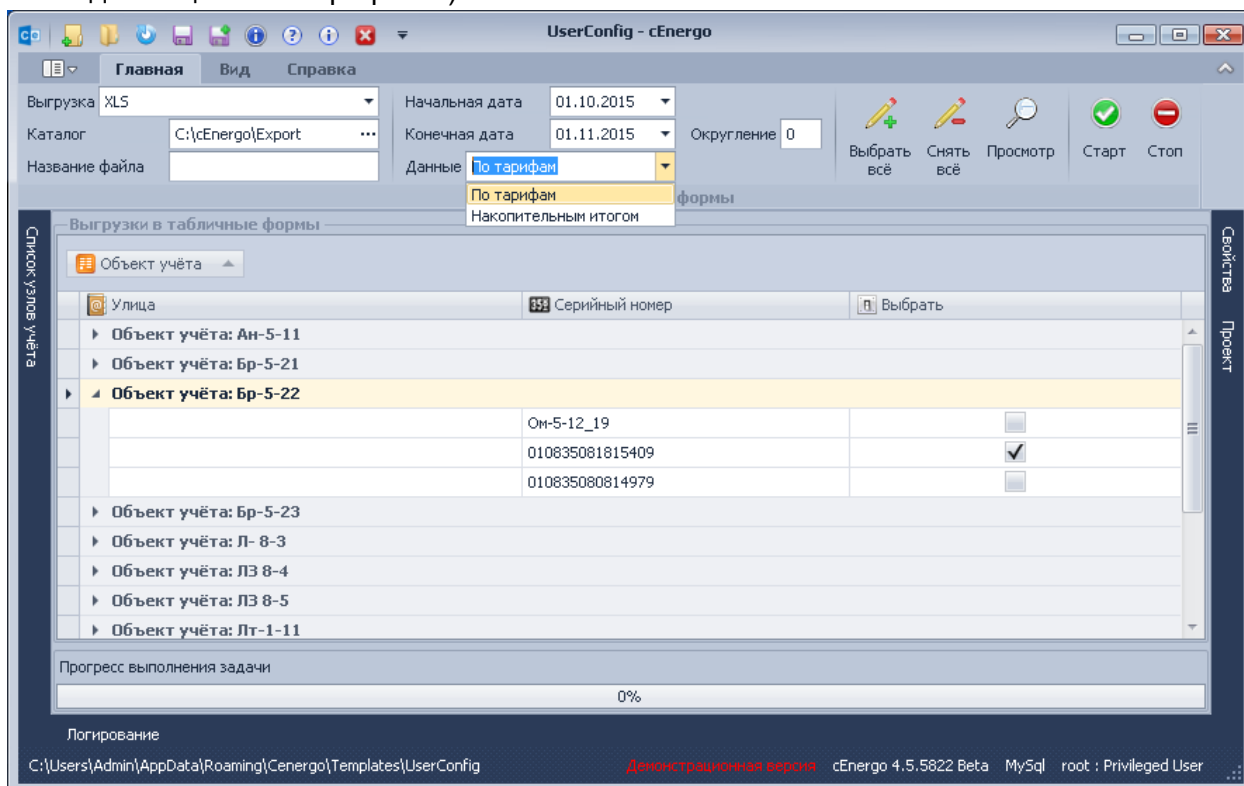

Для того чтобы отметить все узлы, принадлежащие какой-либо группе, необходимо кликнуть по её названию правой кнопкой мыши и в контекстном меню выбрать пункт «Выбрать все в группе». Для того чтобы выбрать все узлы учета, необходимо нажать кнопку «Выбрать все», чтобы отменить выбор - кнопку «Снять все».

Необходимо указать:

- **Каталог** - каталог для хранения выгруженных файлов;
- **Название файла** - имя файла выгрузки;
- **Начальная дата** и **Конечная дата** - начало и конец периода, за который будет производиться выгрузка;
- **Данные** - "По тарифам" (формирование данных по трем тарифам), "Накопительным итогом" - формирование файла накопительным итогом.
- **Округление** - количество знаков после запятой в выгружаемых показаниях.

Для опции "Накопительным итогом" необходимо указать:

- **Тип** - тип физической величины;
- **Тарифное расписание** - выбрать тарифы;
- **Сумма** - при необходимости выставить флаг сумма - отображение суммарной электроэнергии по тарифам и по типу физической величины.

Опции для выгрузки «Накопительным итогом»:

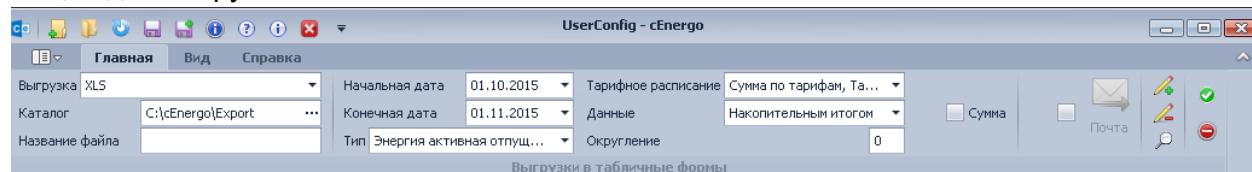

- **Тип** - выбрать тип физической величины;
- **Тарифное расписание** - выбрать тарифы;
- **Сумма** - признак добавление в файл выгрузки строки «Итог».

После выполнения необходимых настроек следует нажать кнопку «Старт» для запуска выгрузки в ручном режиме.

Если есть необходимость последующего запуска модуля с этими же настройками, необходимо нажать кнопку «Сохранить» в главном меню.

Для опции "По тарифам" выгружаться будут последние собранные показания за выбранный период. Если за выбранный период показания отсутствуют, выгрузятся последние собранные показания за более ранние периоды, но не позже установленной конечной даты.

Файл Excel (с опцией "По тарифам") с выгруженными данными:

Адрес	Серийный номер	Тип устройства	ДатаВремя	СуммаАктЭн	АктЭн_Л	АктЭн_М	АктЭн_Н	UID1	UID2
Ставрополь, Апанасенко	0846181000112949	СЕ301	19.09.2013 00:00:00	32,050487	20,4240181	11,6264689	0	АН1	Иван Петрович Иванов

Callouts in the image point to the following data points:

- Дата последних собранных показаний (Date of the last collected readings) - points to the 'ДатаВремя' column.
- Тариф 1 + Тариф 2 + Тариф 3 (Tariff 1 + Tariff 2 + Tariff 3) - points to the 'СуммаАктЭн' column.
- Показания по тарифу 1 (Readings by tariff 1) - points to the 'АктЭн_Л' column.
- Показания по тарифу 2 (Readings by tariff 2) - points to the 'АктЭн_М' column.
- Показания по тарифу 3 (Readings by tariff 3) - points to the 'АктЭн_Н' column.
- Абонентский номер (лицевой счет) (Subscriber number (account number)) - points to the 'UID1' column.
- ФИО (Full name) - points to the 'UID2' column.

Для опции "Накопительным итогом" с выставленной опцией **Сумма**:

Объект	Присое.	Номер	Зав.№ сч.	Расче	Вид энергии	Т0. На начало период	Т0. На конец период	ТОРазность	ТОРасход (кВт
Абоненты СП ЗЭС									
Потребление электроэнергии по основным питающим фидерам									
Тестовый Объект	СЕ303		010835064040027	1	Активной,кВт*ч	0,6714849	0,6714857	0,0000008	0,0000
Тестовый Объект	СЕ303		010835064040027	1	Реактивной,кВар*ч	0	0	0	0
Объект 1	СЕ303		008233014000088	1	Активной,кВт*ч	686,5652359	686,7494283	0,184192419	0,184192
Объект 1	СЕ303		008233014000088	1	Реактивной,кВар*ч	0	0	0	0
Объект 1	СЕ102		009143038000013	1	Активной,кВт*ч	43,19000001	43,39000001	0,200000003	0,200000
Объект 1	СЕ102		009143038000013	1	Реактивной,кВар*ч	0	0	0	0
Итого					Активной,кВт*ч	730,4267208	730,6295056		
					Реактивной,кВар*ч	0	0		

Расчет фактического небаланса

Для выгрузки расчета фактического небаланса необходимо указать:

- **Общий режим** либо **По балансным группам**;
- **Каталог** - каталог для хранения выгруженных файлов;
- **Название файла** - имя файла выгрузки;
- **Начальная дата** и **Конечная дата** - начало и конец периода, за который будет производиться выгрузка;
- **Округление** - количество знаков после запятой в выгружаемых показаниях;

Общий режим выгружает в файл информацию о выбранных точках учета (выбранные колонки), показания на начало и конец выбранных суток по тарифам, небаланс по тарифам и по каждой выбранной балансной группе, а также общий небаланс по выбранным точкам учета.

Режим **По балансным группам** выгружает в файл по каждой балансной группе за каждые выбранные сутки фактический и допустимый небаланс.

Для запуска выгрузки необходимо выбрать балансную группу в узлах учета и указать флагами счетчики для экспорта.

После выполнения необходимых настроек следует нажать кнопку «Старт» для запуска выгрузки в ручном режиме.

Акт расхода электроэнергии (30, 60 мин.)

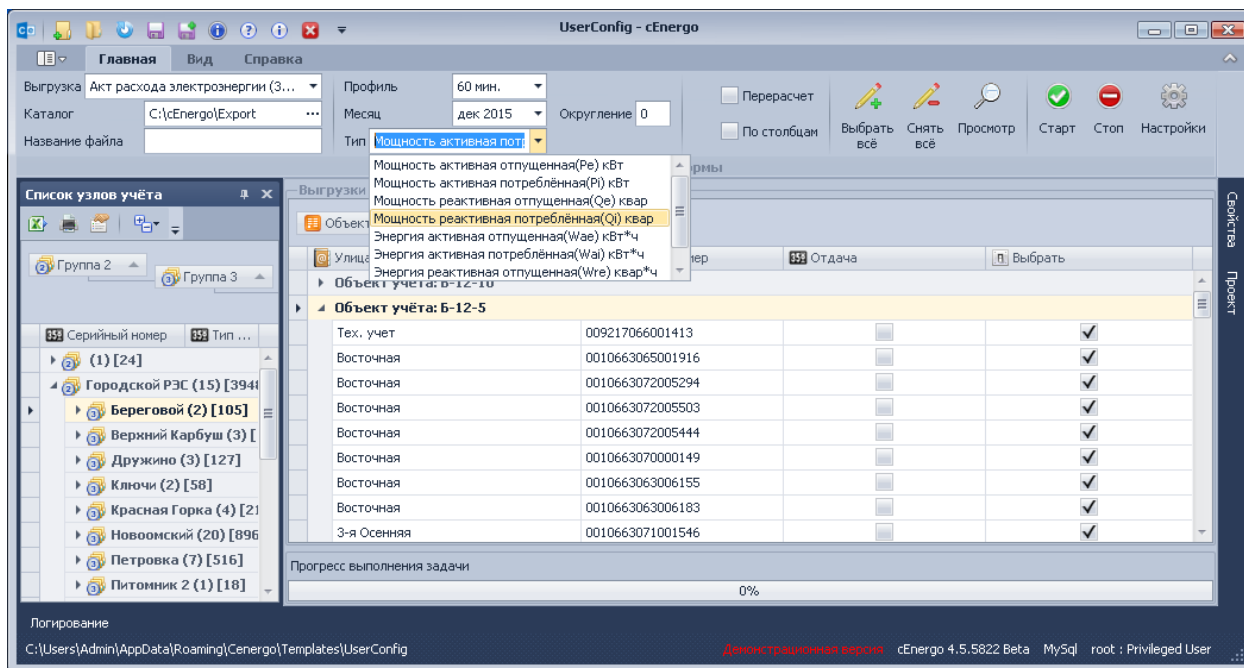

Для выгрузки потребления электроэнергии (мощности) необходимо указать:

- **Профиль** - профиль нагрузки (30-минутный или 60-минутный);
- **Каталог** - каталог для хранения выгруженных файлов;
- **Название файла** - имя файла выгрузки;
- **Месяц** - месяц, за который необходимо выгрузить данные;
- **Тип** - тип физической величины;
- **Округление** - количество знаков после запятой в выгружаемых показаниях;
- **Перерасчет** - опция доступна для 60- минутных профилей. Если флаг выставлен, при отсутствии 60-минутных профилей для расчета будут использованы 30-минутные профили.
- **По столбцам** - если флаг выставлен, файл Excel будет содержать в столбцах время, а в строках - дату. Если флаг не выставлен - наоборот;
- **Настройки** - дополнительные поля для выгрузки в файл;
- Выбрать узлы учета.

После выполнения необходимых настроек следует нажать кнопку «Старт» для запуска выгрузки в ручном режиме.

Будет сформирован файл Excel, в котором на одном листе будет записано потребление по каждой точке учета за месяц.

Выгрузка максимумов мощности за период

Скриншот интерфейса программы UserConfig - cEnergO. Выводятся параметры для выгрузки максимумов/минимумов:

- Выгрузка: Выгрузка максимумов/минимумо...
- Каталог: C:\cEnergO\Export
- Название файла: max
- Профиль: 30 мин.
- Начальная дата: 01.12.2015
- Конечная дата: 31.12.2015
- Тарифы: Сумма по тарифам, Та...
- Мин/Макс мощностей:
- Тип: Мощность активная п...
- Округление: 0

Выгрузки в табличные формы

Объект учёта	Серийный номер	Отдача	Выбрать
Улица			<input type="checkbox"/>
▲ Объект учёта: Ан-5-11			
Школьная	4ae77227-f5f3-4c2a-a0fb-659d3a8a...		<input type="checkbox"/>
▲ Объект учёта: Бр-5-21			
	010835081821997		<input checked="" type="checkbox"/>
▲ Объект учёта: Бр-5-22			
	Он-5-12_19		<input checked="" type="checkbox"/>
	010835081815409		<input checked="" type="checkbox"/>
	010835080814979		<input checked="" type="checkbox"/>
▶ ▲ Объект учёта: Бр-5-23			
	0000000000000000		<input checked="" type="checkbox"/>
	010835066044632		<input checked="" type="checkbox"/>
	010835081815418		<input checked="" type="checkbox"/>

Прогресс выполнения задачи: 0%

Логирование
C:\Users\Admin\AppData\Roaming\Cenergo\Templates\UserConfig Демонстрационная версия cEnergO 4.5.5822 Beta MySql root : Privileged User

Для выгрузки максимумов мощности за период необходимо настроить тарифное расписание в модуле «[Справочники](#)», например:

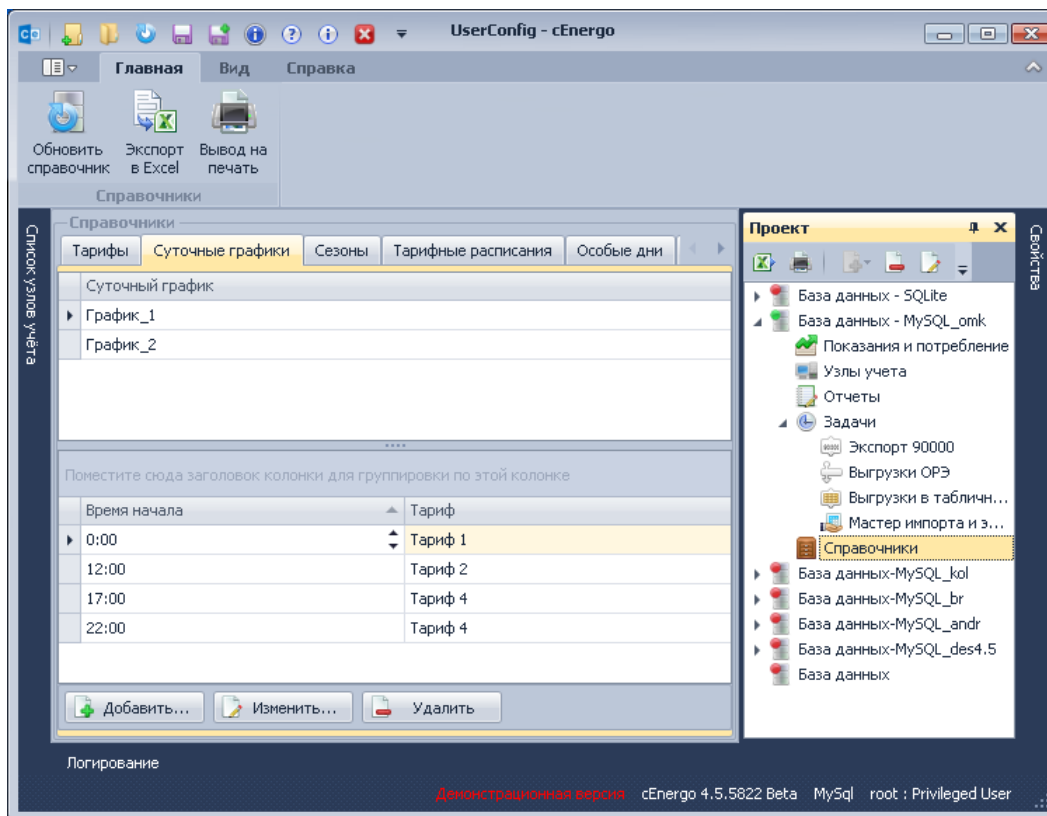

затем указать:

- **Профиль** - выбрать профиль: 30-мин;
- **Каталог** - каталог для хранения выгруженных файлов;
- **Название файла** - имя файла выгрузки;
- **Начальная дата** и «Конечная дата» - начало и конец периода, за который будет производиться расчет и выгрузка;
- **Энергия** - вид энергии (мощности);
- **Тарифы** - тарифы (для всех выбранных тарифов должно быть настроено тарифное расписание, иначе выгрузка не будет произведена);
- **Округление** - количество знаков после запятой в выгружаемых показаниях.
- **Мин/Макс мощностей** - если флаг выставлен будут выгружаться минимумы мощностей, иначе - максимумы мощностей.

После выполнения необходимых настроек следует нажать кнопку «Старт» для запуска выгрузки в ручном режиме.

Будет сформирован файл Excel, в котором будут записаны минимумы/максимумы мощности за каждые сутки выбранного периода.

Отчет по профилям нагрузки

Выгрузка предназначена для экспорта профилей (опционально 30 мин/ 60мин.) мощности или энергии (опционально) в файл XLSX, учитывая перерасчет профилей (60мин на

основе 30мин, энергии на основе мощности и наоборот) по каждому счетчику или суммой по всем счетчикам (опционально) за выбранный период.

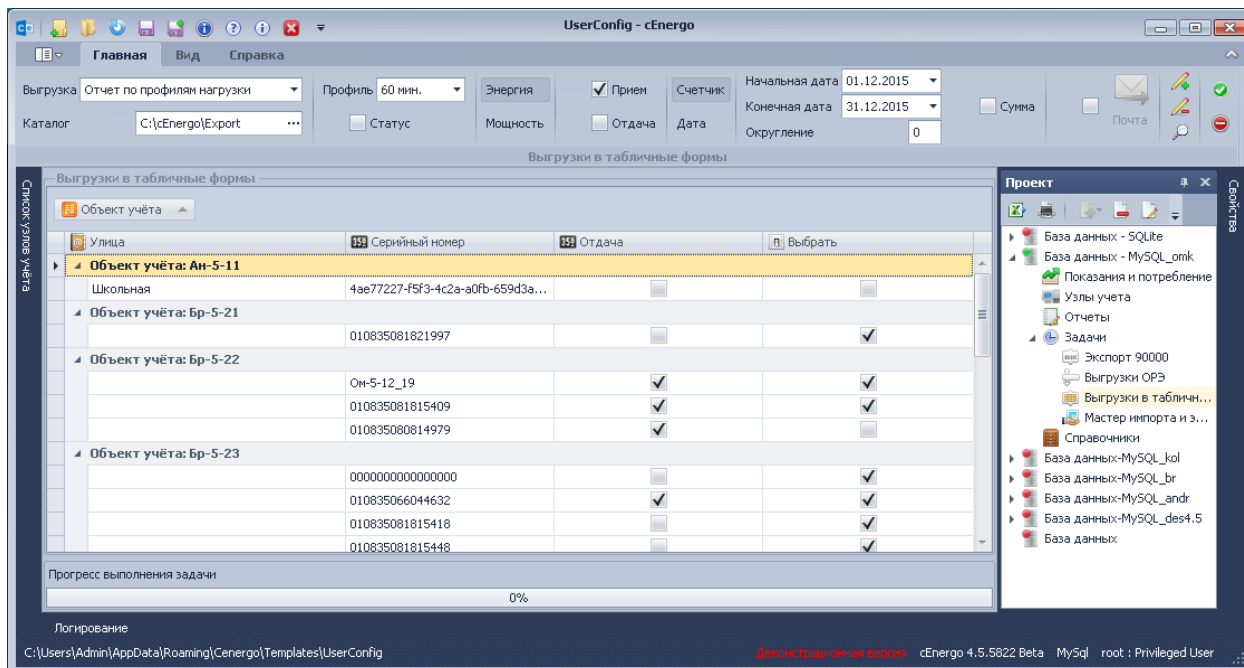

- **Профиль** - выбрать профиль (30 мин. или 60 мин.);
- **Статус** - выводить колонку со статусом (достоверные/не достоверные);
- **Расход** - выводить колонку с расходом (доступна при выставленных флагах **Прием** и **Отдача**);
- **Энергия** - выгружать профили по энергии;
- **Мощность** - выгружать профили по мощности;
- **Прием** - выгрузка по принимаемой энергии (мощности);
- **Отдача** - выгрузка по отдаваемой энергии (мощности);
- **Счетчик** - группировка, позволяющая выводить профили по каждому счетчику за выбранный период;
- **Дата** - группировка, позволяющая группировать профили по дате, т.е. суммировать профили по всем счетчикам.
- **Каталог** - каталог для записи файла;
- **Начальная/конечная дата** - период, за который будут выгружаться профили;
- **Округление** - количество знаков после запятой.

Пример файла с группировкой «Счетчик», включенными опциями «Статус» , «Расход»:

	A	B	D	E	F	G	H	I	J	K	L	M	N
1	Отчет по 60-мин. интервалам												
2													
3	Данные за период 17.03.2014 по 17												
4													
5	Зав.№ сч.	008233014000											
6													
7	Дата	Номер телеф	Расчетный коэ	Wp+,кВт*ч	Статус Wp+	Wp-,кВт*	Статус V	Wq+,кВар*ч	Статус V	Wq-,кВар*ч	Статус V	dWp,кВт*ч	dWq,кВар*ч
8	17.03.2014 01:00:00		1	0	не достов.	0	не досте	0	не досте	0	не досте	0	0
9	17.03.2014 02:00:00		1	0	не достов.	0	не досте	0	не досте	0	не досте	0	0
10	17.03.2014 03:00:00		1	0	не достов.	0	не досте	0	не досте	0	не досте	0	0
11	17.03.2014 04:00:00		1	0	не достов.	0	не досте	0	не досте	0	не досте	0	0
12	17.03.2014 05:00:00		1	0	не достов.	0	не досте	0	не досте	0	не досте	0	0
13	17.03.2014 06:00:00		1	0	не достов.	0	не досте	0	не досте	0	не досте	0	0
14	17.03.2014 07:00:00		1	0	не достов.	0	не досте	0	не досте	0	не досте	0	0
15	17.03.2014 08:00:00		1	0	не достов.	0	не досте	0	не досте	0	не досте	0	0
16	17.03.2014 09:00:00		1	0	не достов.	0	не досте	0	не досте	0	не досте	0	0
17	17.03.2014 10:00:00		1	0	не достов.	0	не досте	0	не досте	0	не досте	0	0
18	17.03.2014 11:00:00		1	0	не достов.	0	не досте	0	не досте	0	не досте	0	0
19	17.03.2014 12:00:00		1	0,00371	достов.	0	не досте	0	не досте	0	не досте	0,00371	0
20	17.03.2014 13:00:00		1	0,00369	достов.	0	не досте	0	не досте	0	не досте	0,00369	0
21	17.03.2014 14:00:00		1	0,0037	достов.	0	не досте	0	не досте	0	не досте	0,0037	0
22	17.03.2014 15:00:00		1	0,00369	достов.	0	не досте	0	не досте	0	не досте	0,00369	0

Пример файла с группировкой «Дата», включенной опцией «Расход» - сумма по всем выбранным счетчикам за период:

	A	B	C	D	E	F	G	H
1	Отчет по 30-мин. интервалам							
2								
3	Данные за период 17.03.2014 по 17.03.2014							
4								
5	Дата	Wp+,кВт*ч	Wp-,кВт*ч	Wq+,кВар*ч	Wq-,кВар*ч	dWp,кВт*ч	dWq,кВар*ч	
6	17.03.2014 00:30:00	0	0	0	0	0	0	0
7	17.03.2014 01:00:00	0	0	0	0	0	0	0
8	17.03.2014 01:30:00	0	0	0	0	0	0	0
9	17.03.2014 02:00:00	0	0	0	0	0	0	0
23	17.03.2014 09:00:00	0	0	0	0	0	0	0
24	17.03.2014 09:30:00	0	0	0	0	0	0	0
25	17.03.2014 10:00:00	0	0	0	0	0	0	0
26	17.03.2014 10:30:00	0	0	0	0	0	0	0
27	17.03.2014 11:00:00	0	0	0	0	0	0	0
28	17.03.2014 11:30:00	0,00385	0	0	0	0,00385	0	0
29	17.03.2014 12:00:00	0,00386	0	0	0	0,00386	0	0
30	17.03.2014 12:30:00	0,00385	0	0	0	0,00385	0	0
31	17.03.2014 13:00:00	0,02384	0	0	0	0,02384	0	0
32	17.03.2014 13:30:00	0,00385	0	0	0	0,00385	0	0
33	17.03.2014 14:00:00	0,00384	0	0	0	0,00384	0	0
34	17.03.2014 14:30:00	0,00284	0	0	0	0,00284	0	0
35	17.03.2014 15:00:00	0,00285	0	0	0	0,00285	0	0

Выгрузка TXT

В списке узлов учета необходимо выбрать нужный узел, в таблице «Выгрузки в табличные формы» отобразится вложенная структура выбранного узла учета:

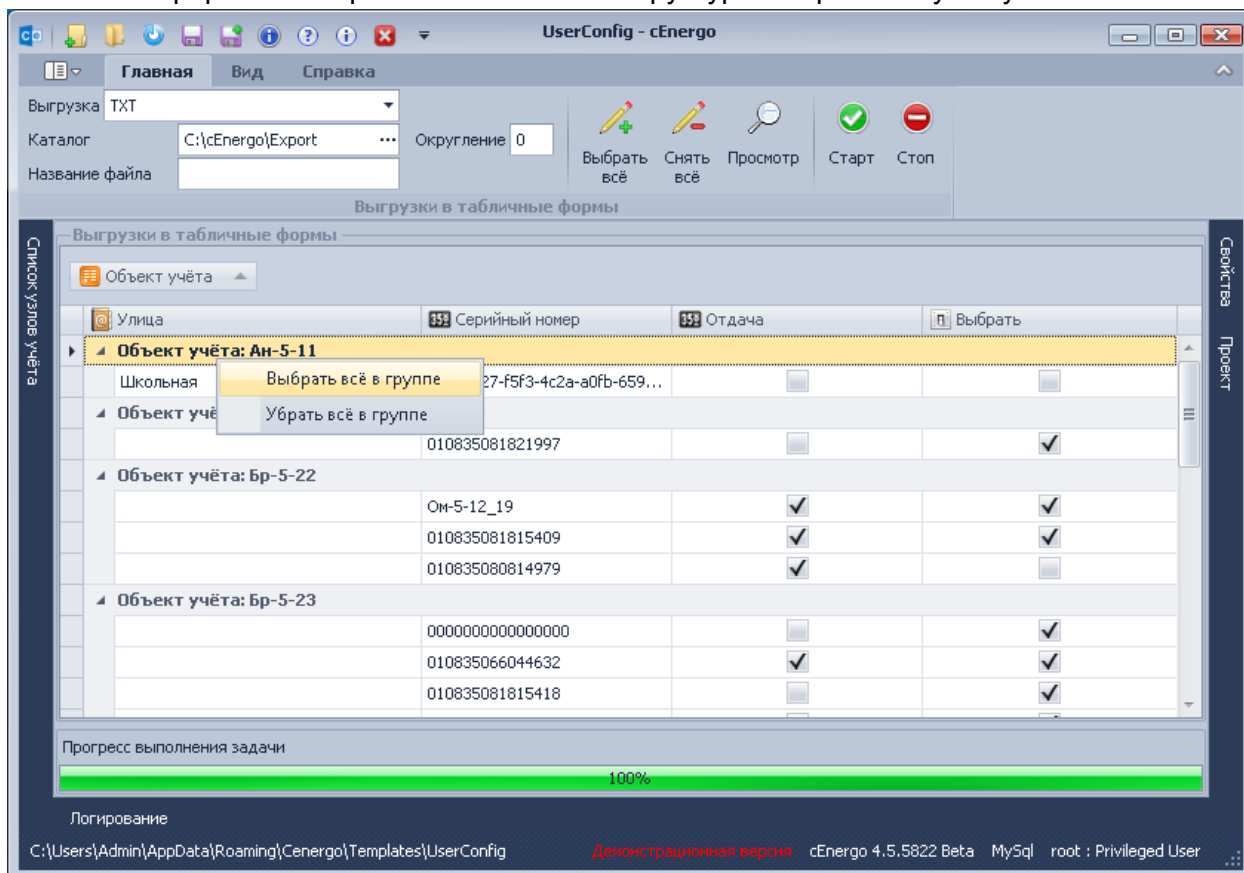

Далее необходимо отметить узлы учета, которые должны участвовать в выгрузке. Для того чтобы отметить все узлы, принадлежащие какой-либо группе, необходимо кликнуть по её названию правой кнопкой мыши и в контекстном меню выбрать пункт «Выбрать все в группе».

Для того чтобы выбрать все узлы учета, необходимо нажать кнопку «Выбрать все», чтобы отменить выбор - кнопку «Снять все».

Для выгрузки необходимо указать:

- **Каталог** - каталог для хранения выгруженных файлов;
- **Название файла** - имя файла выгрузки;
- **Округление** - количество знаков после запятой в выгружаемых показаниях.

После выполнения необходимых настроек следует нажать кнопку «Старт» для запуска выгрузки в ручном режиме..

Если есть необходимость последующего запуска модуля с этими же настройками, необходимо нажать кнопку «Сохранить» в главном меню.

Выгружаться будут последние собранные показания на конец суток по суммарному тарифу, энергии активной потребленной.

Файл TXT с выгруженными данными:

№	Идентификатор	Значение	Дата	Время
1	104070247	1616,552	14.04.2014	00:00
2	104070151	4854,779	16.08.2013	00:00
3	104070036	31061,142	14.04.2014	00:00
4	104070136	685,9	14.04.2014	00:00
5	104070162	2964,09	14.04.2014	00:00
6	104070295	1981,85	14.04.2014	00:00
7	104070147	7400,19	14.04.2014	00:00
8	104070102	4282,59	14.04.2014	00:00
9	104070139	10806,6	14.04.2014	00:00
10	104070149	2247,21	14.04.2014	00:00
11	104070033	2087,91	14.04.2014	00:00
12	104070027	1459,8	14.04.2014	00:00
13	104070122	10223,92	14.04.2014	00:00
14	104070305	1053,13	14.04.2014	00:00

Выгрузка Замененные счетчики

Выгрузка предназначена для формирования отчета по замененным счетчикам. Для этого необходимо выбрать период, за который происходила замена, группу узлов учета, по которым нужен отчет по замененным счетчикам. В форме отобразится список замененных счетчиков:

- Export Type:** Замененные счетчики
- Start Date:** 01.01.2015
- End Date:** 01.12.2015
- Buttons:** Просмотр, Старт, Стоп

The main window displays a tree view on the left with 'Замененные (1) [4]' selected. The main area shows a table of meter data:

Улица	Серийный ...	Отдача	Серийный ...	Время синх...	Синхрониз...	Пользоват...	Дата замен...
Объект учёта:							
	0001412250004...		0001441325004...			sa	13.11.2015 16:0...
Объект учёта:							
	длиннннннннннн...	5487946000054...	1444558741222...			sa	11.11.2015 16:0...
Объект учёта: Объект 1							
Переулоч	123456789		5487946000054...			sa	17.11.2015 12:1...

At the bottom, the progress bar shows '0%' completion.

Для выгрузки в файл Excel нажать кнопку «Старт». В автоматическом режиме выгрузка отчет будет формироваться за предыдущие сутки.

Выгрузка ВитебскЭнерго

Выгрузка предназначена для экспорта показаний на конец суток по тарифам в файл DBF:

Скриншот интерфейса программы «ВитебскЭнерго» с настройками выгрузки данных. В центре экрана отображается таблица «Выгрузки в табличные формы».

Объект учёта	Тип прибора	Серийный номер	Выбрать
Количество фаз:			
Объект 1	УСПД 164-01М (3.8б2 и...	000784702400031	<input checked="" type="checkbox"/>
Об	УСПД 164-01М (3.8б2 и...	000784702400032	<input checked="" type="checkbox"/>
тест	СЕ306	011114545777	<input checked="" type="checkbox"/>
Об	СЕ306	1444558741222222	<input checked="" type="checkbox"/>
Количество фаз: 1			
Объект 1	СЕ102	0154789652000141	<input checked="" type="checkbox"/>
Объект 2	СЕ201	0001441325004578	<input checked="" type="checkbox"/>
Об	СЕ102	4455410000125478	<input checked="" type="checkbox"/>
Объект 1	СЕ201	1212121222222222	<input checked="" type="checkbox"/>
Объект 1	СЕ102	1452528050558	<input checked="" type="checkbox"/>
Количество фаз: 3			

Пример выгруженного файла:

ab	NUMABON	9.0	POK_ALL	9.0	POK_T1	9.0	POK_T2	9.0	POK_T3	9.0	POK_T4	9.0	POK_T5	9.0	POK_HOUSE	ab	TIME	9.0	FLAG
✓	478		145.12		20.00		30.12		50.00		45.00		0.00		0.00	20150901000000		1	
✓	1448888000		210.00		210.00		0.00		0.00		0.00		0.00		0.00	20150901000000		1	
✓	1448888000		0.00		0.00		0.00		0.00		0.00		0.00		0.00				
✓	234		0.00		0.00		0.00		0.00		0.00		0.00		0.00				
✓	888		0.00		0.00		0.00		0.00		0.00		0.00		0.00				
✓	44		0.00		0.00		0.00		0.00		0.00		0.00		0.00				
✓	90		0.00		0.00		0.00		0.00		0.00		0.00		0.00				
✓	89		0.00		0.00		0.00		0.00		0.00		0.00		0.00				
✓	91		0.00		0.00		0.00		0.00		0.00		0.00		0.00				
✓	88		0.00		0.00		0.00		0.00		0.00		0.00		0.00				
✓	87		0.00		0.00		0.00		0.00		0.00		0.00		0.00				
✓	13		0.00		0.00		0.00		0.00		0.00		0.00		0.00				
✓	12		0.00		0.00		0.00		0.00		0.00		0.00		0.00				
✓	67		0.00		0.00		0.00		0.00		0.00		0.00		0.00				

Выгрузка МогилевЭнерго

Выгрузка предназначена для экспорта показаний на конец месяца в текстовый формат с кодировкой «866» и расширением «.obh» опционально по всем счетчикам или только однофазным.

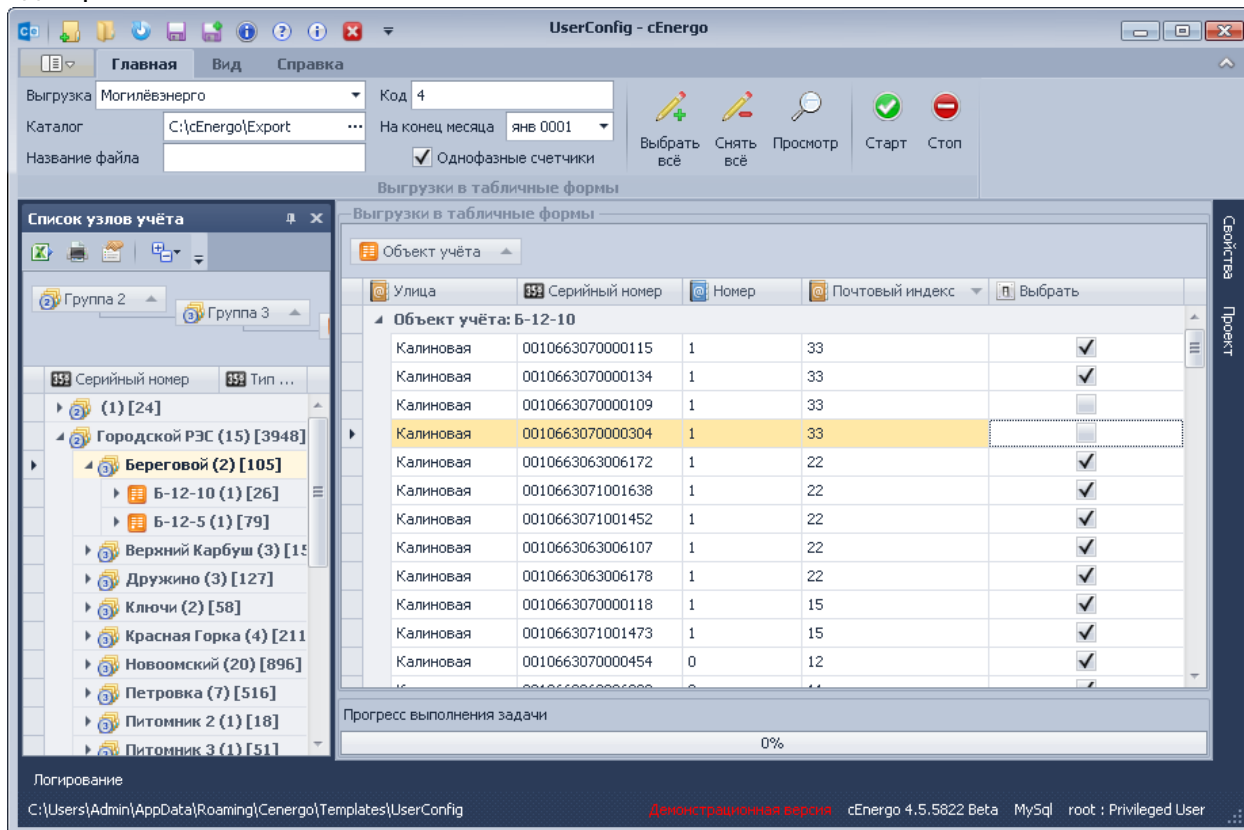

- **Код** - код области, первая цифра в поле регистрационный номер абонента;
- **Однофазные счетчики** - если флаг выставлен, экспорта данных происходит только по однофазным счетчикам, иначе - по всем счетчикам.

Для формирования регистрационного номера заполняются поля базы данных:

- **Почтовый индекс** - вносится код области (2 символа);
- **Номер** - вносится тип потребителя (0 - город, 1 - село);
- **Резервное** - вносится резерв, если данное поле пусто, выгружается «0».

Перечисленные выше поля можно заполнить в модуле «[Узлы учета](#)» (вкладка **Привязки**).

Выгрузка МинскЭнерго

Выгрузка предназначена для экспорта показаний на конец месяца.

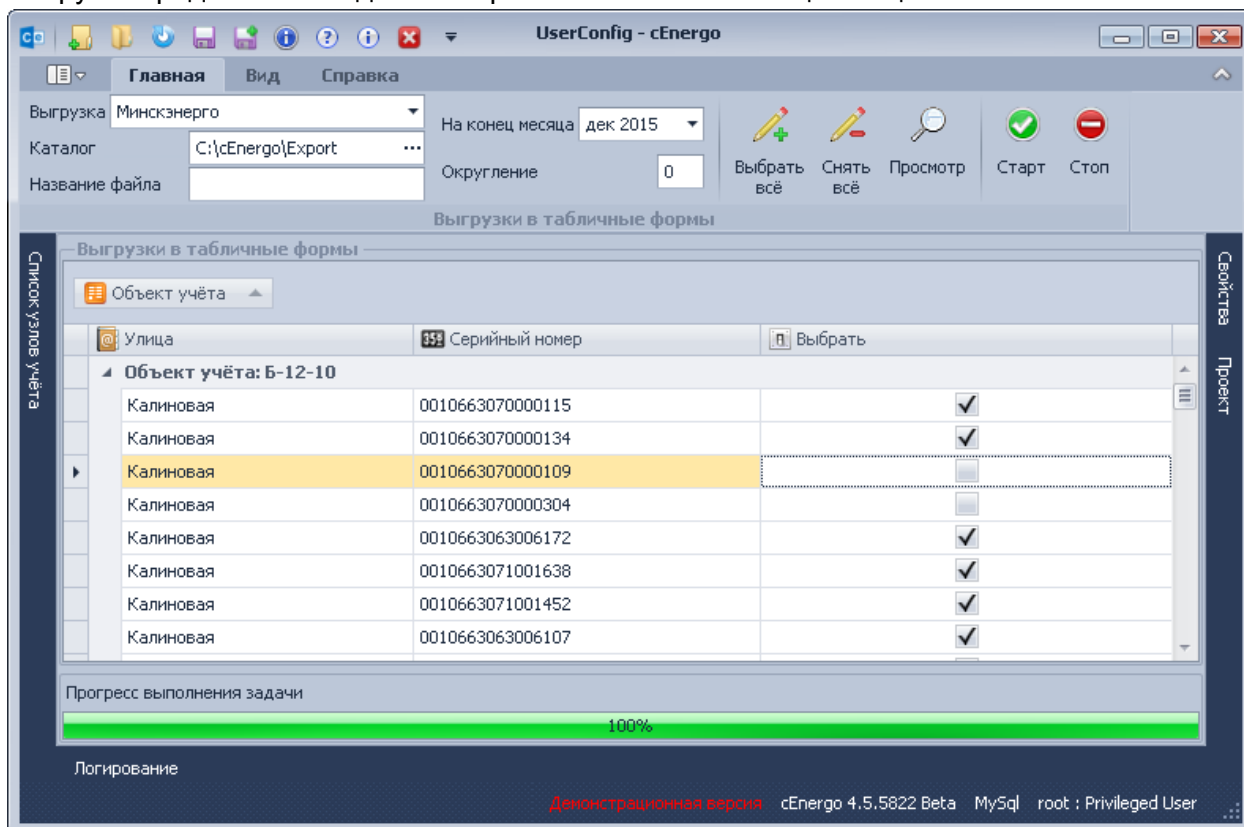

Выгрузка ГомельЭнерго

Выгрузка предназначена для экспорта показаний на конец суток, на конец месяца (при отсутствии опционально выгружаются показания на конец суток) в формат DBF или в таблицу базы данных MySQL (параметры подключения настраиваются, если таблица отсутствует, при подтверждении создается). Основной режим экспорта - MySQL, при неудачной выгрузке экспорт происходит в файл DBF.

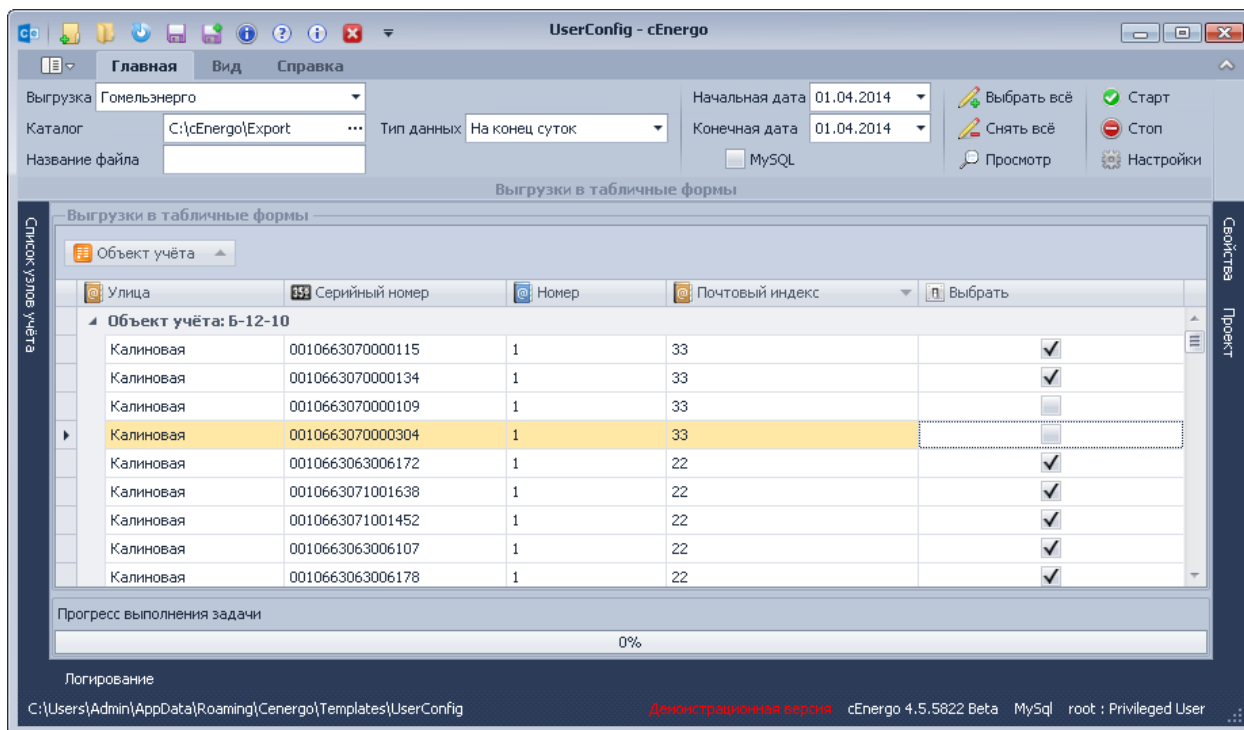

- Флаг **MySQL** - если флаг выставлен, выгрузка происходит в таблицу базы данных MySQL. если подключение не удастся, выгрузка будет произведена в DBF при наличии выбранного каталога. Если флаг не выставлен, выгрузка будет произведена в DBF при наличии выбранного каталога.
- Флаг **Перерасчет** - активен для показаний на конец месяца, если флаг выставлен, при отсутствии показаний на конец месяца будет выполнена подстановка показаний на конец суток при их наличии.

Кнопка **Настройки** вызывает окно с настройками подключения к MySQL:

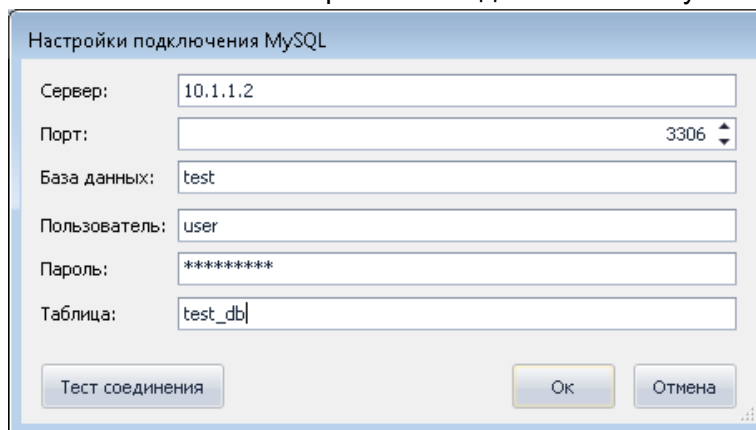

- **Тест соединения** - проверка подключения к MySQL, если указанная таблица в базе отсутствует, при подтверждении запроса будет создана.

Выгрузка максимумов мощности

Модуль выгрузки предназначен для экспорта в файл Excel информации о собранных профилях, показаний на конец суток, максимумов мощности в часы пик.

В файл Excel записываются 5 таблиц:

1. Профили (15 мин или 30 мин) за выбранный период по выбранной группе счетчиков: сумма профилей по энергии активной и реактивной прем/отдача и максимальная мощность активная и реактивная, прем/отдача;
2. Профили (30 мин): максимальная мощность активная и реактивная в часы пик при настроенном тарифном расписании;
3. При выборе периода сутки: сумма профилей (мощность или энергия, активная и реактивная) по выбранным счетчикам за каждый профиль; при выборе периода, отличного от суток: для энергии - сумма профилей по выбранным счетчикам за каждые сутки, для мощности - максимальная нагрузка по выбранным счетчикам за каждые сутки периода;
4. Показания накопительным итогом для энергии активной/реактивной, прием/отдача по четырем тарифам;
5. Показания на конец суток для энергии активной/реактивной, прием/отдача по четырем тарифам.

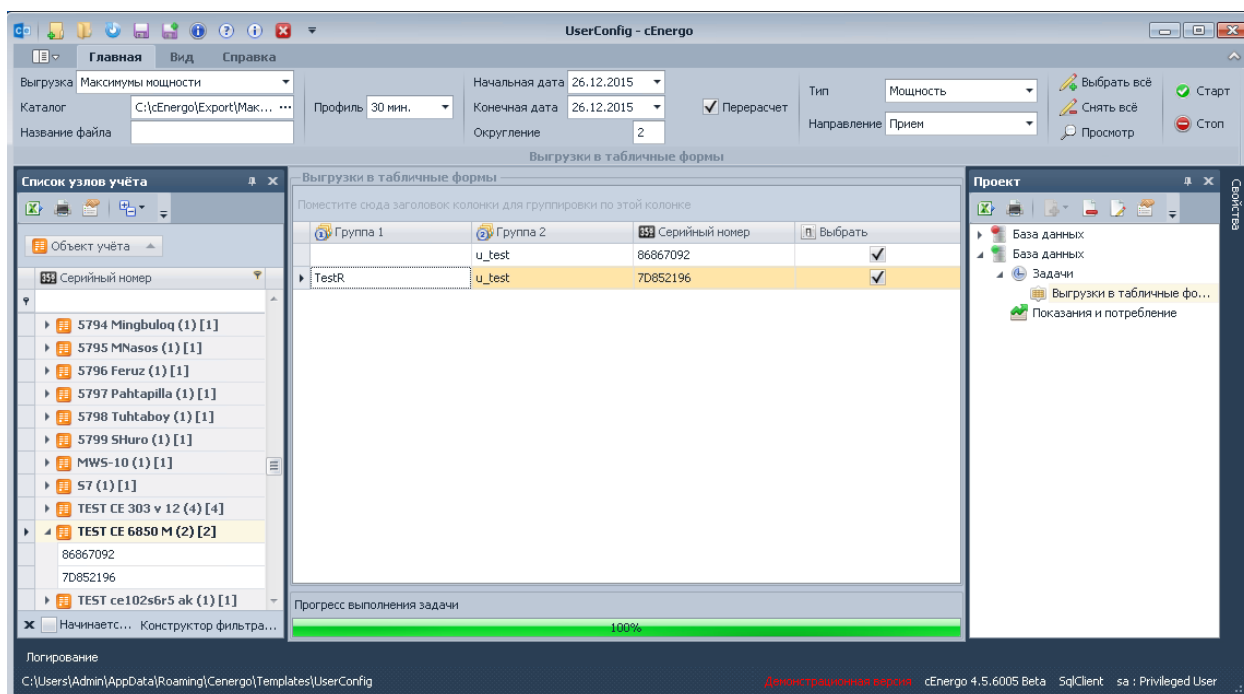

Тарифное расписание часов пик (как правило, это утренний час пик и вечерний час пик) настраиваются в модуле «Справочнике». Для это на вкладке «Суточные графики» задать графики, которые будут использоваться в сезонах (на рисунке ниже выбран график, который будет действовать с «01.10.2015», «Тариф 6» - начало пик утренний, «Тариф 8» - окончание пиковой зоны, «Тариф 7» - пик вечерний):

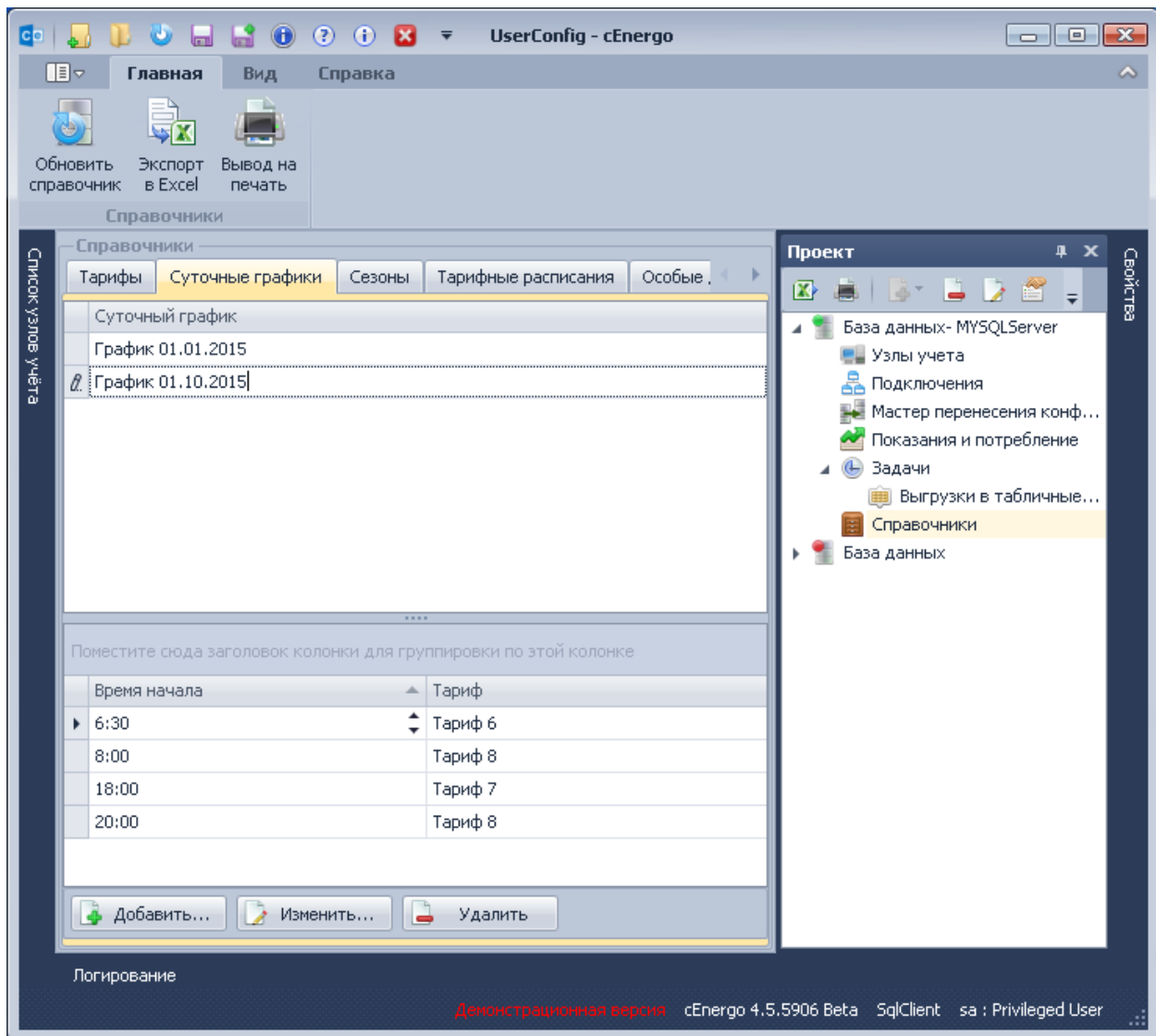

Далее задать сезон, установив при этом для каждого дня недели свой график:

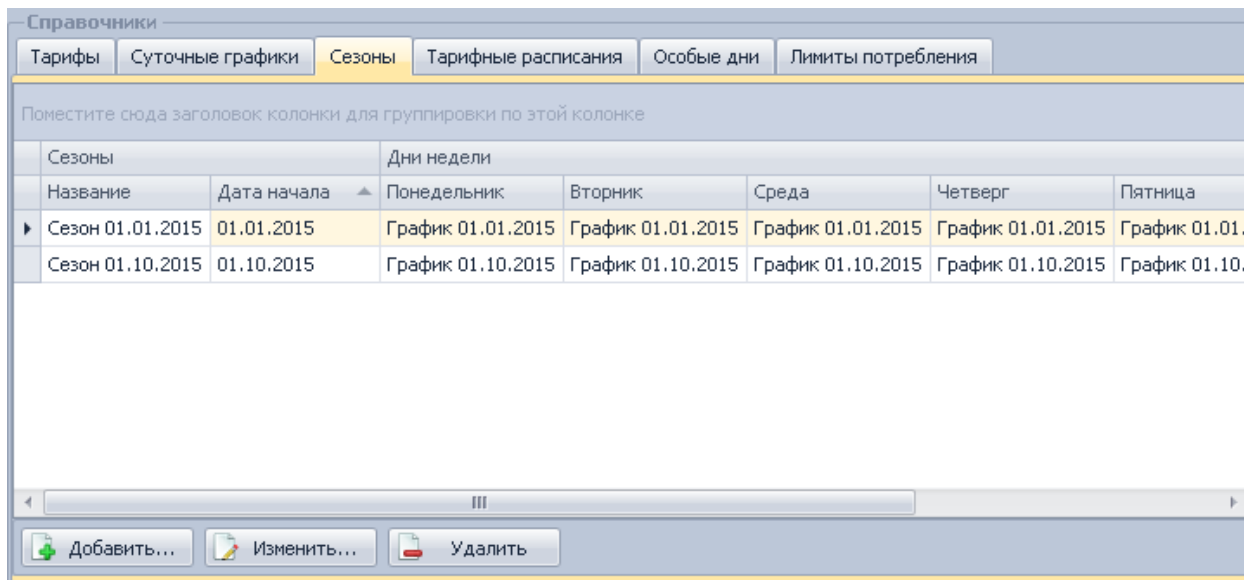

Далее задать расписание, включающее один или несколько сезонов.

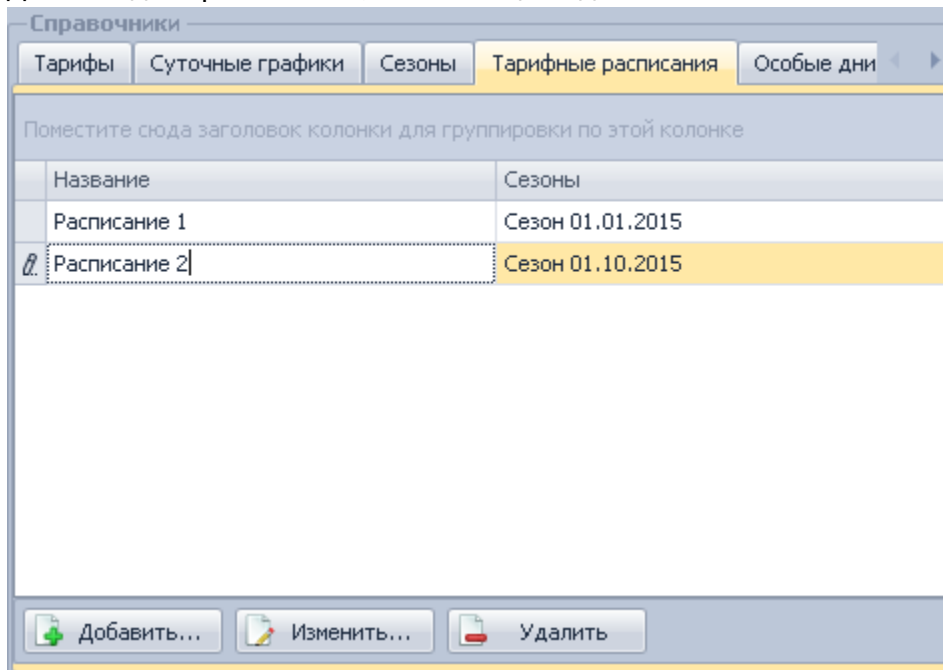

Более подробное использование модуля «Справочники» можно посмотреть в соответствующем разделе: [«СEnergy. Справочники»](#).

После того, как будет настроено тарифное расписание, выполнить настройку модуля: «Профиль» - 60мин (для таблицы 3 при выборе периода сутки), 30мин/15мин (для таблиц 1 и 3);

«Начальная дата»/ «Конечная дата» - период;

«Округление» - количество знаков после запятой;

«**Перерасчет типов профилей**» - перерасчет 60мин профилей на базе 30мин профилей (опция доступна для 60мин профилей)

«**Перерасчет**» - перерасчет энергии на базе мощности и наоборот (таблица 2 использует только 30-мин мощности вне зависимости от данной опции);

«**Тип**» - мощность либо энергия (опция доступна только для таблицы 3);

«**Направление**» - прием либо отдача (опция доступна только для таблицы 1).

Далее необходимо выбрать счетчики для экспорта и нажать кнопку «Старт».

SEnergo. Выгрузки ОРЭ

Назначение модуля

Модуль «Выгрузки ОРЭ» (ОРЭ - оптовый рынок электроэнергии и мощности) предназначен для выгрузки в форматы 80020, 80030, 51070 (xml).

Работа с модулем

Сначала в поле «Формат выгрузки» необходимо выбрать название выгрузки. Дальнейшие действия зависят от того, какая выгрузка была выбрана:

- «**Выгрузка 80020**» - экспорт показаний по 30-минутным профилям за выбранные сутки по энергии активной/реактивной, прием/отдача по точкам учета, включенным/исключенным из сбора (опционально); экспорт показаний по часовым срезам по точкам поставки, группам точек поставки, перетокам (без учета потерь); отправка файла выгрузки по почте (пока отсутствует);
- «**Выгрузка 80030**» - экспорт данных о состоянии средства измерения;
- «**Выгрузка 51070**» - экспорт данных по часовым срезам электроэнергии (активной/реактивной) (без учета потерь).

Общие для выгрузок действия:

- «Выбрать всё» - включить все объекты в выгрузку;
- «Снять всё» - исключить все объекты из выгрузки;
- «Старт» - начать выгрузку в ручном режиме;
- «Стоп» - остановить выгрузку;
- «Настройки» - открыть окно настроек (каждая выгрузка имеет свой набор настроек), закладка «Настройки» для всех выгрузок имеет один и тот же вид:

Настройки

Настройки

Название организации

ИНН

Код АИИС

Идентификатор АТС

Ответственное лицо

Телефон

Сохранить Отмена

ВНИМАНИЕ! Формат 80020 выгружает 30-минутные показания потребления энергии. В связи с чем есть некоторые нюансы. В частности, при сборе 30-минутных показаний со счётчиков напрямую они воспринимаются и сохраняются в системе как мощность, поскольку в таком виде её считают и отдают по запросу счётчики. Однако при сборе 30-минутных показаний через УСПД, они попадают в систему как энергия, поскольку УСПД при опросе счётчиков полученные от них 30-минутные мощности автоматически приводит к энергии (таков режим работы УСПД по умолчанию, его можно перенастроить для работы с 30-минутными показаниями как с мощностью). В итоге при сборе 30-минутных показаний напрямую со счётчика не удастся выгрузить по ним данные в формате 80020, это возможно только при сборе через УСПД или же использовать флаг «Перерасчет» модуля 80020.

ВНИМАНИЕ! Для формата 80020 необходимо для каждого счетчика в поле «Резервное» (в модуле «Узлы учета») задать код НПАС, который будет выгружаться в поле «measuringpoint code».

Выгрузка 80020

В списке узлов учета необходимо выбрать нужный узел, на закладке «Точки учета» отобразится список объектов учета выбранного узла:

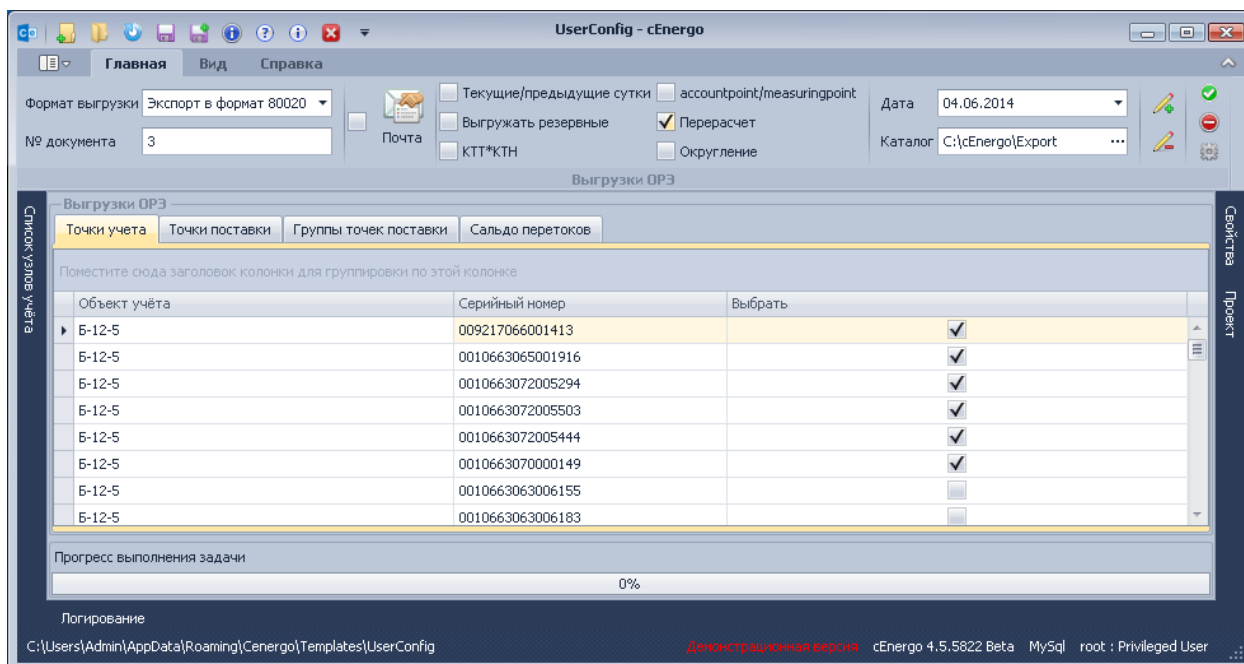

Далее необходимо указать:

- **№ документа** - порядковый номер (идентификатор) документа; номер начинается с 1 и увеличивается на 1 с каждым новым документом для данного типа документов, сформированных для одних и тех же суток;
- **Текущие/предыдущие сутки** - используется при выгрузке по расписанию; если флаг выставлен, показания выгружаются за текущие сутки, если флаг снят - за предыдущие сутки;
- **Выгружать резервные** - если флаг выставлен, в выгрузке участвуют и не включенные в сбор точки учета; если флаг не выставлен, в выгрузке участвуют только те точки учета, которые включены в сбор;
- **КТТ*КТН** - если флаг выставлен, при выгрузке показаний учитываются КТТ и КТН;
- **accountpoint/measuringpoint** - если флаг выставлен, в выгрузке участвуют только показания по энергии активной потребленной (ниже представлены файлы выгрузки при различном состоянии данной опции);
- **Дата** - сутки, за которые будут выгружаться показания;
- **Каталог** - каталог, в который будет сохранен файл выгрузки.
- **Перерасчет** - если флаг выставлен, в случае отсутствия данных по энергии будет производиться их перерасчет из данных по мощности;
- **Округление** - если флаг выставлен, данные будут выгружены с учетом переходящего остатка.

Для того чтобы выгружать данные по точкам поставки, группам точек поставки, сальдо перетокам, необходимо выполнить настройки. Для этого необходимо нажать кнопку «Настройки» и в открывшемся окне перейти на соответствующую закладку.

Добавление точки поставки

Для добавления точки поставки необходимо на закладке «Точки поставки» добавить точку поставки (1), выбрать точку учета (2), нажать кнопку «<<».

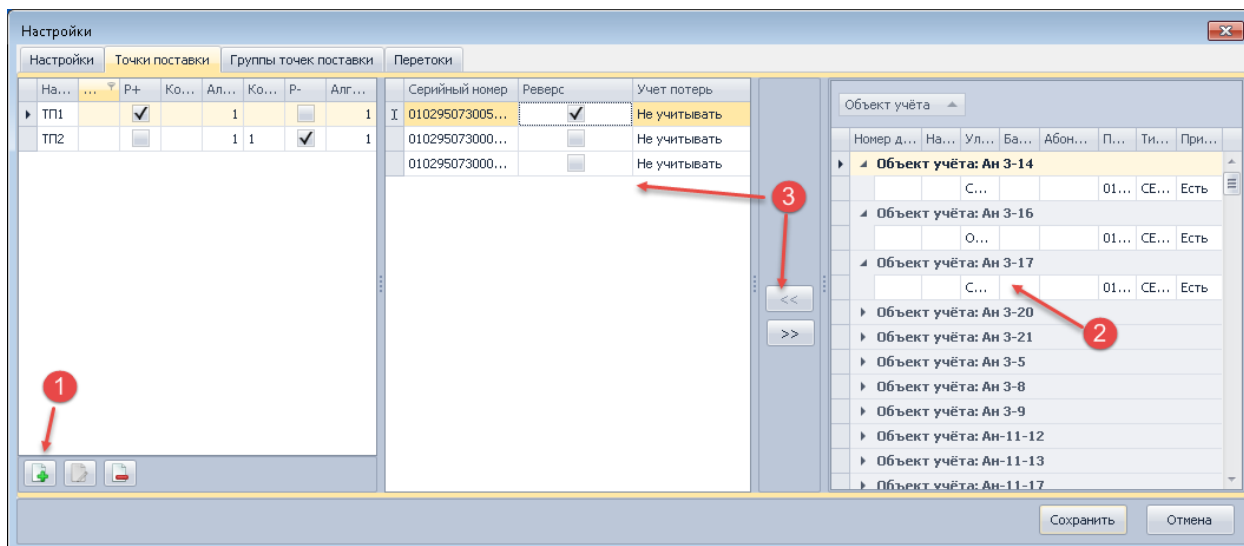

Добавление группы точек поставки

Для добавления группы точек поставки необходимо на закладке «Группы точек поставки» добавить группу (1), выбрать точку поставки (2), нажать кнопку «<<».

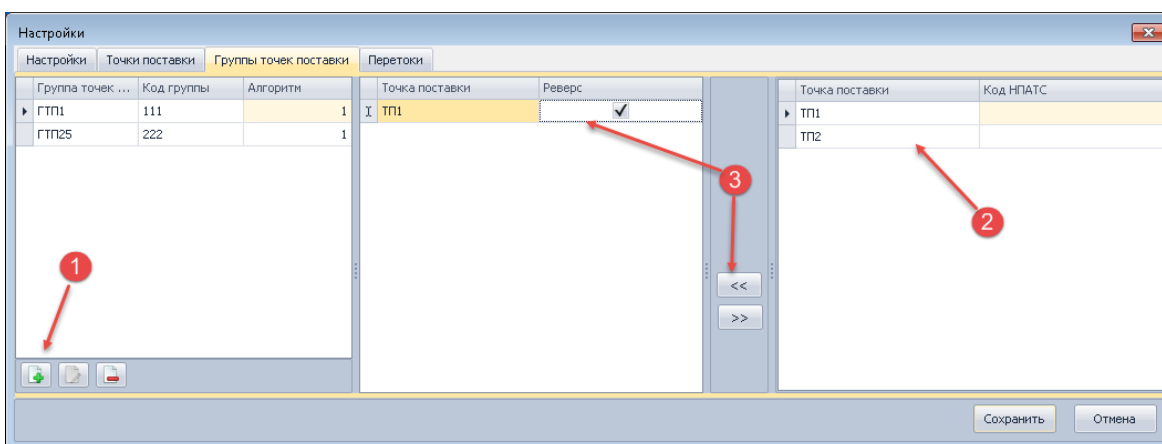

Добавление Перетоков

Для добавления перетоков необходимо на закладке «Перетоки» добавить переток, выбрать точку поставки (2), нажать кнопку «<<». Далее отредактировать переток, выбрав из списка «От группы точек поставки»:

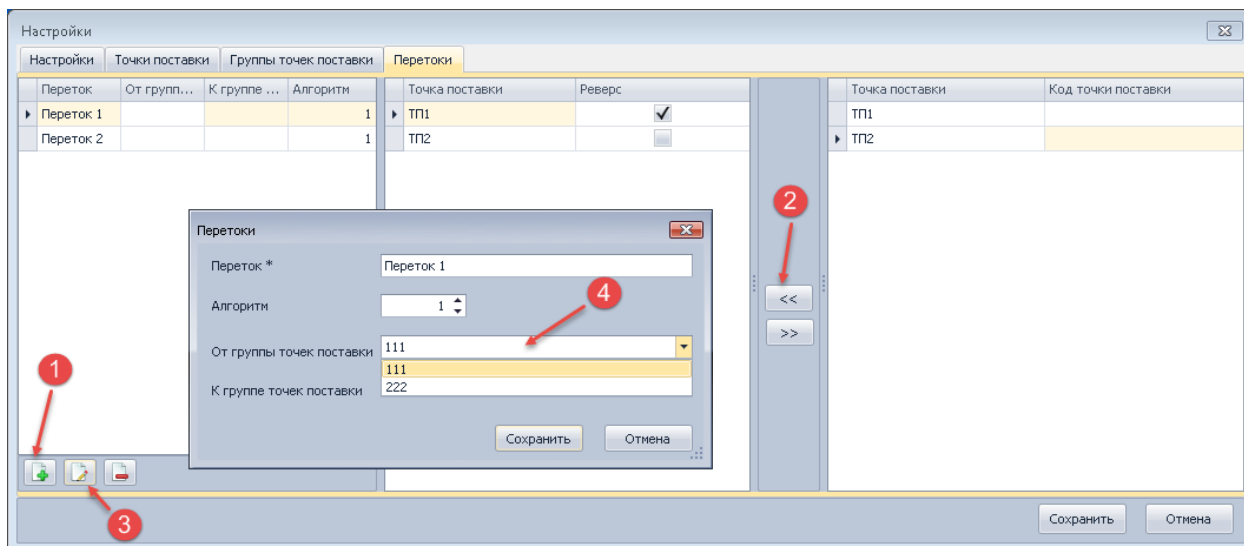

Нажать кнопку «Сохранить». На вкладках модуля «Точки учета», «Точки поставки», «Группы точек поставки», «Сальдо перетоков» можно выбрать точки, которые будут участвовать в экспорте.

Файл выгрузки

После выполнения необходимых настроек следует нажать кнопку «Старт».

Если есть необходимость последующего запуска модуля с этими же настройками, необходимо нажать кнопку «Сохранить» в главном меню.

Файл выгрузки XML при включенной опции accountpoint/measuringpoint:

```

1      <?xml version="1.0" encoding="windows-1251"?>
2      <message class="80020" version="2" number="5">
3          <datetime>
8          <sender>
12         <area>
13             <inn>99989464</inn>
14             <name>ЗАО "Русь"</name>
15             <accountpoint code="99946492100090" name="Тест" serial="009211043000320">
16                 <measuringchannel code="01" desc="СЕ303 акт. прием">
162             </accountpoint>
163             <accountpoint code="49217067000090" name="Тест" serial="009211043000332">
164                 <measuringchannel code="01" desc="СЕ303 акт. прием">
310             </accountpoint>
311         </area>
312     </message>

```

Файл выгрузки XML при выключенной опции accountpoint/measuringpoint (выделены те участки XML, которые изменяются в зависимости от состояния опции):

```

1  <?xml version="1.0" encoding="windows-1251"?>
2  <?xml-stylesheet type="text/xsl" href="style.xsl"?>
3  <message class="80020" version="2" number="6">
4  <datetime>
9  <sender>
13 <area>
14 <inn />
15 <name />
16 <measuringpoint code="" name="ОИЯИ" serial="009211043000320">
17 <measuringchannel code="" desc="СЕ303 акт. прием">
163 </measuringpoint>
164 <measuringpoint code="" name="ОИЯИ" serial="009211043000320">
165 <measuringchannel code="" desc="СЕ303 акт. отдача">
311 </measuringpoint>
312 <measuringpoint code="" name="ОИЯИ" serial="009211043000320">
313 <measuringchannel code="" desc="СЕ303 реакт. прием">
459 </measuringpoint>
460 <measuringpoint code="" name="ОИЯИ" serial="009211043000320">
461 <measuringchannel code="" desc="СЕ303 реакт. отдача">
607 </measuringpoint>
608 <measuringpoint code="" name="ОИЯИ" serial="009211043000332">
756 <measuringpoint code="" name="ОИЯИ" serial="009211043000332">
904 <measuringpoint code="" name="ОИЯИ" serial="009211043000332">
1052 <measuringpoint code="" name="ОИЯИ" serial="009211043000332">
1200 </area>
1201 </message>

```

Выгрузка 80030

Предназначена для экспорта данных о состоянии средства измерения. В списке узлов учета необходимо выбрать нужный узел, на закладке «Точки учета» отобразится список объектов учета выбранного узла.

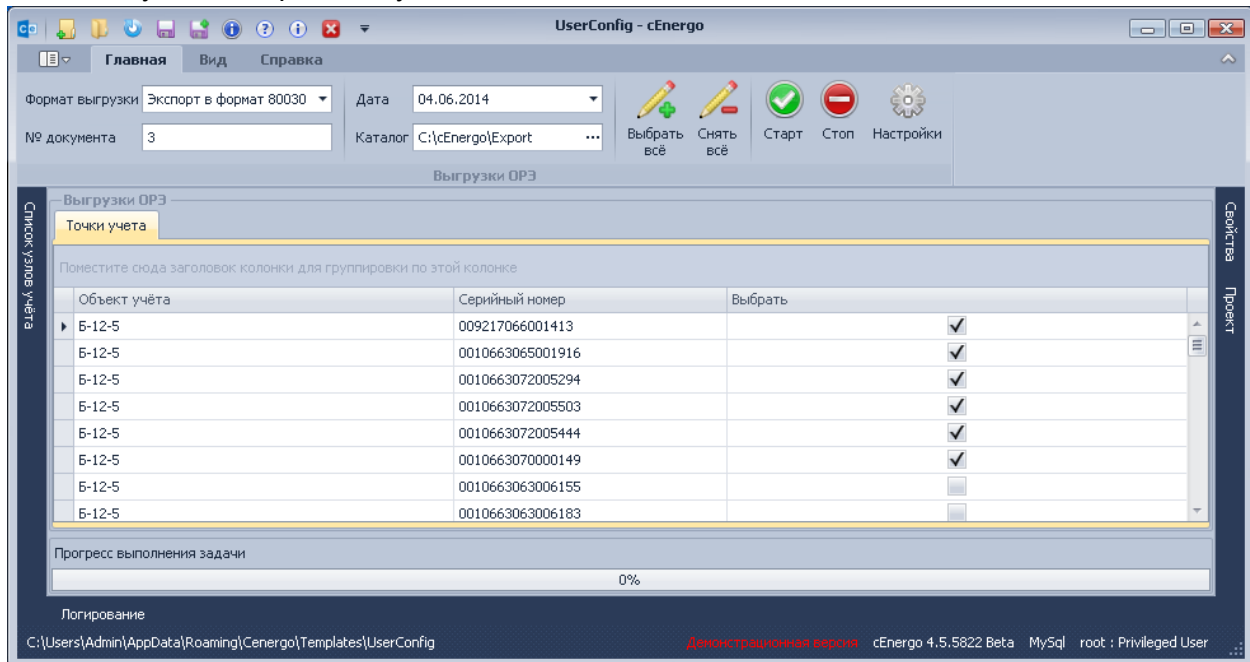

Далее необходимо указать:

- **№ документа** - порядковый номер (идентификатор) документа; номер начинается с 1 и увеличивается на 1 с каждым новым документом для данного типа документов, сформированных для одних и тех же суток;
- **Текущие/предыдущие сутки** - используется при выгрузке по расписанию; если флаг выставлен, показания выгружаются за текущие сутки, если флаг снят - за предыдущие сутки;
- **Дата** - сутки, за которые будут выгружаться показания;
- **Каталог** - каталог, в который будет сохранен файл выгрузки;

Затем нажать кнопку «Старт».

```
1  <?xml version="1.0" encoding="windows-1251"?>
2  <message class="80030" version="1" number="3">
3  <datetime>
4    <day>20140601</day>
5    <timestamp>20140617103532</timestamp>
6    <daylightsavingtime>1</daylightsavingtime>
7  </datetime>
8  <sender>
12 <area>
13   <name />
14   <inn />
15   <measuringtool code="" name="010663063005468" type="">
16     <record type="0005" timestamp="20140601100731">Изменение паролей счетчика</record>
17   </measuringtool>
18   <measuringtool code="" name="010663063005484" type="">
19     <record type="0001" timestamp="20140601000000">Самодиагностика прошла успешно</record>
20   </measuringtool>
21   <measuringtool code="" name="010835065050152" type="">
22     <record type="0001" timestamp="20140601000000">Самодиагностика прошла успешно</record>
23   </measuringtool>
24   <measuringtool code="" name="010663063005950" type="">
25     <record type="0001" timestamp="20140601000000">Самодиагностика прошла успешно</record>
```

Выгрузка 51070

Предназначена для экспорта данных по часовым срезам электроэнергии (активной/реактивной) (без учета потерь):

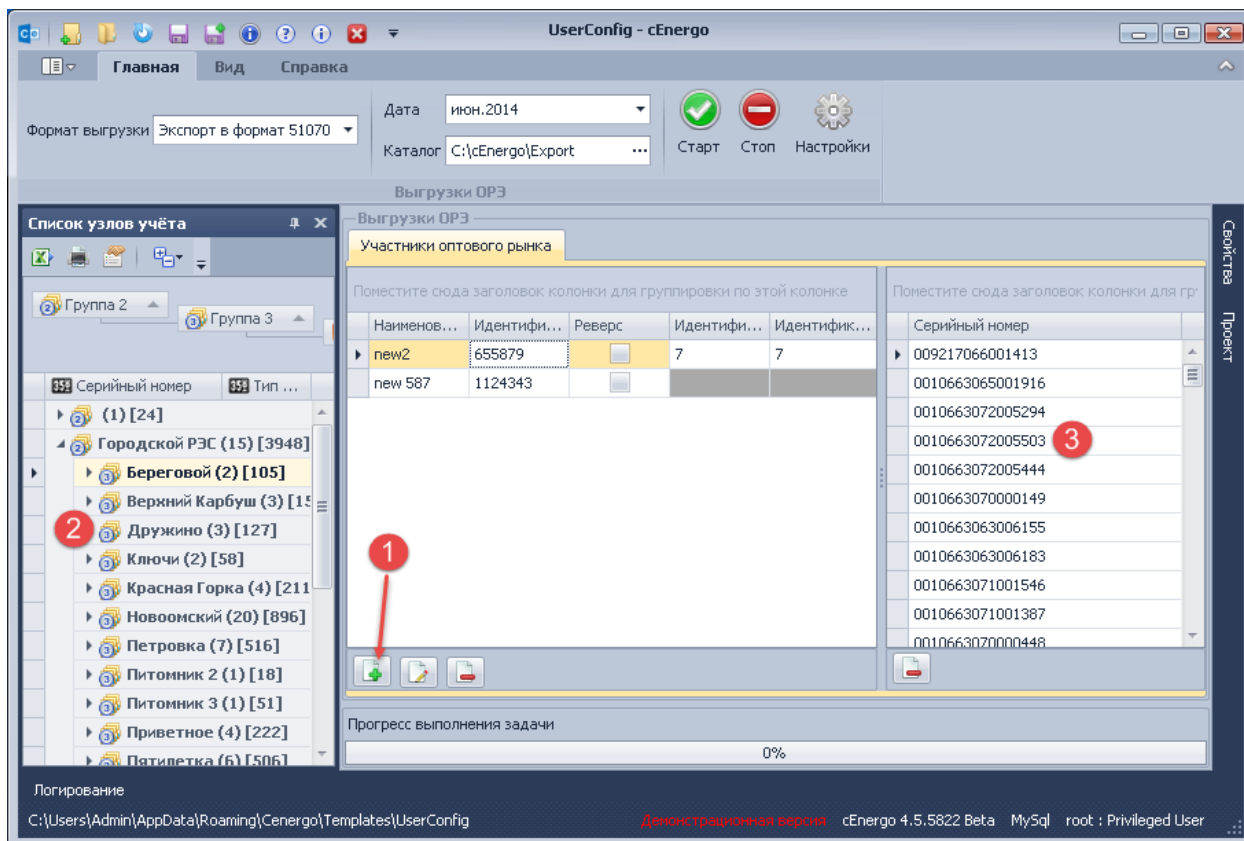

Для настройки выгрузки необходимо:

1. Указать дату, за которые будут выгружаться показания, и каталог, в который будет сохранен файл выгрузки.
2. Добавить участника оптового рынка.
3. Двойным щелчком выбрать точку учета или группу точек учета, (при этом добавятся точки учета, входящие в выбранную группу).
4. Нажать кнопку «Старт» для ручной выгрузки.

SEnergo. Диагностика

Выгрузка "Диагностика" предназначена для экспорта журнала SEnergo, системного журнала Windows, статистики собираемости и небалансов.

В окне "Диагностика" отображаются все узлы учета.

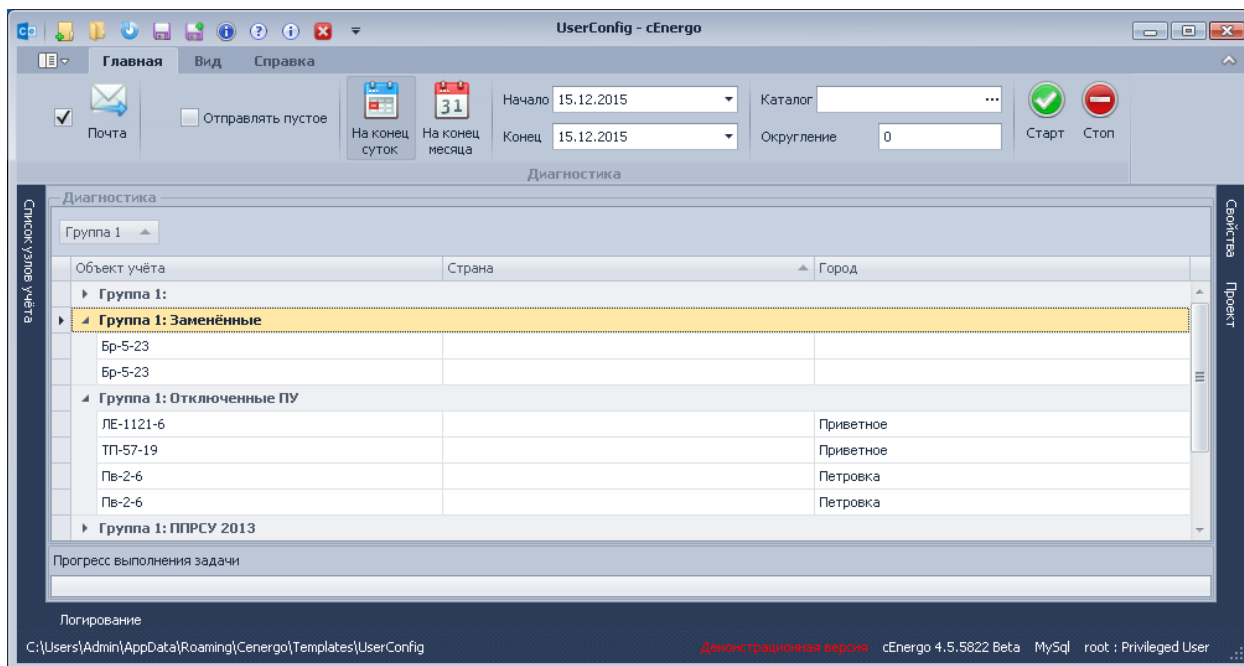

- **Отправлять по почте** - если флаг выставлен, после завершения экспорта файл xml будет отправлен на почтовый ящик, указанный в настройках.
- **Отправлять пустое** - если флаг выставлен, если отсутствовали ошибки, будет сформирован и отправлен файл на почтовый ящик;
- **На конец суток/на конец месяца** - выгружать показания на конец выбранных суток/месяца;
- **Каталог** - каталог, куда будет сохранен файл xml;
- **Выбрать всё** - включить все объекты в выгрузку;
- **Снять всё** - исключить все объекты из выгрузки.

Описание настройки почтового ящика дано в разделе «[Настройка почтового ящика](#)».

Для начала работы модуля необходимо:

- Сгруппировать колонки (по сформированным группам будет вестись расчет статистики и небалансов).
- Выбрать период, каталог для записи файла.

Если группировка не будет выполнена, выгрузка произойдет с учетом группировки по объектам.

Нажать кнопку **Старт**.

CEnergO. Экспорт Паспорт-Протокол

Выгрузка предназначена для экспорта в формат RTF паспортных и эксплуатационных данных выбранных счетчиков, трансформаторов.

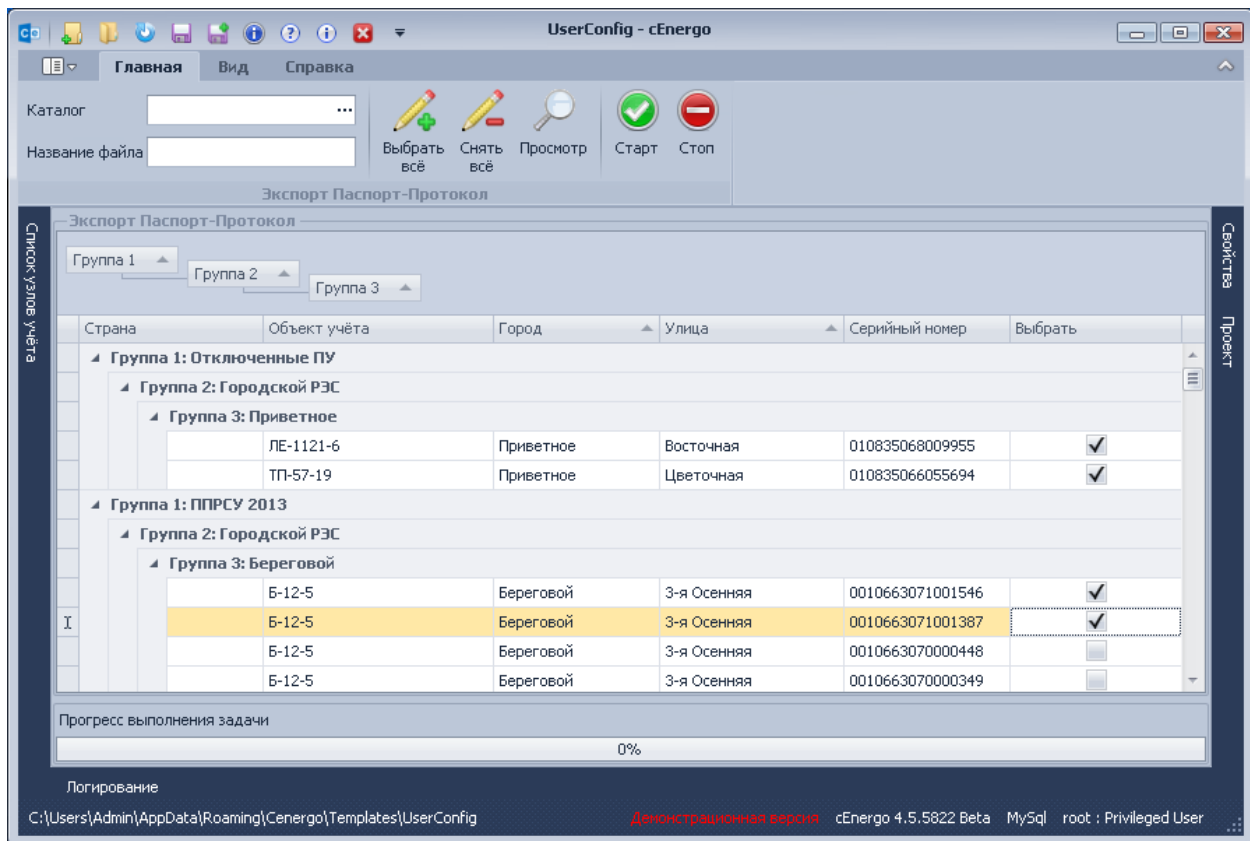

Для экспорта необходимо выбрать счетчики для экспорта и каталог для выгружаемого файла. Пример файла экспорта:

ПАСПОРТ-ПРОТОКОЛ № _____ на информационно-измерительный комплекс в составе АИИС КУЭ

1.

наименование объекта (с указанием номера подстанции)

СЕ102

Наименование присоединения

2. Основные паспортные и эксплуатационные данные:

2.1. Счетчики электрической энергии:

вид энергии	А	Зав. номер	IIIIIIII
Класс точности	0	количество тарифов	
номер в Госреестре		дата поверки (квартал/год)	
межповерочный интервал	0 мес	номер пломбы	

Примечание:

Другие данные _____

2.2. Трансформаторы тока:

Тип	трансф тока	Зав. №	20000	Класс точности	
Козф. Тр.	1	Ном. нагрузка		Факт. нагрузка (расчетная)	
Госреестр №		Дата последней поверки (квартал/год)		Межповерочный срок	

Составлено _____

Дата заполнения _____

сEnergo. Импорт

Модуль импорта предназначен для импортирования данных из сторонних систем в базу данных сEnergo.

Импорт 80020.

Импорт 80020 предназначен для импорта активной потребленной/отданной, активной/реактивной энергии 30 мин профилей.

Работа модуля осуществляется путем проверки указанного почтового ящика на наличие новых писем с заданной темой и/или именем отправителя, происходит анализ вложения полученных писем и запись данных в базу. При необходимости отправляется отчет о результатах импорта на указанный почтовый ящик.

ВНИМАНИЕ! Для идентификации счетчика используется параметр код НПАТС, поэтому у счетчика должно быть заполнено поле “Резервное”, которое в cEnergо для формата 80020 предназначено для хранения кода НПАТС.

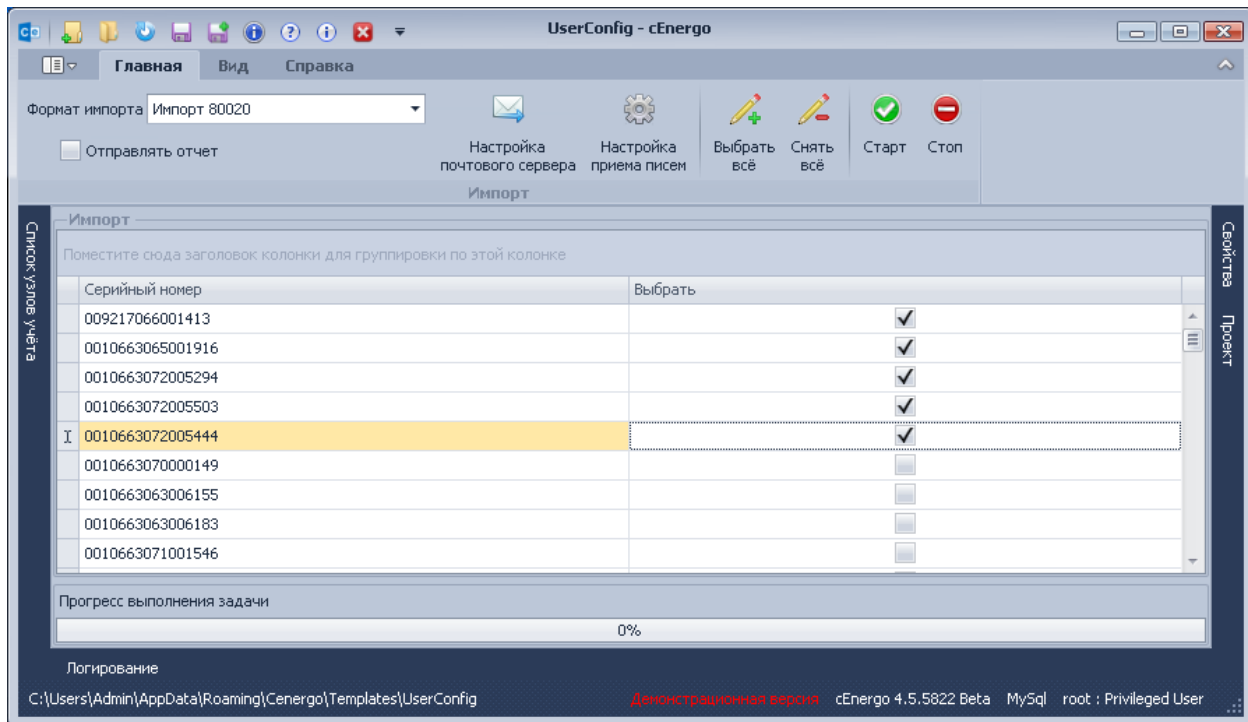

- **Выбрать все/Снять все** - позволяет выбрать те счетчики, которые будут участвовать в импорте;
- **Отправлять по почте** - если флаг выставлен, отчет о результатах импорта будет отправлен на указанный почтовый ящик;
- **Настройка почтового сервера** - позволяет настроить почтовый сервер для отправки результатов импорта из формата 80020 данных в базу;
- **Почтовый ящик** - вкладка для настройки почтового сервера, с которого будут отсылаться письма (описание дано в разделе «[Настройка почтового ящика](#)».);
- **Прокси-сервер** - вкладка для настройки прокси-сервера (при необходимости будет использоваться для отправки и приема писем).

Настройка приема писем - позволяет настроить почтовый ящик и задать параметры импорта.

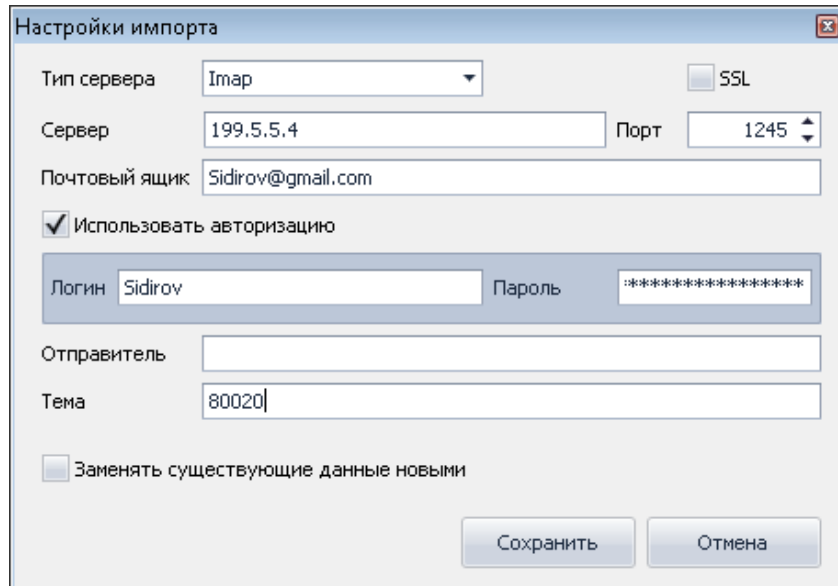

- **Отправитель** - email отправителя. Если указано, будет производиться поиск на соответствие значения данного поля и соответствующего параметра письма;
- **Тема** - тема письма. Если указано, будет производиться поиск на соответствие значения данного поля и соответствующего параметра письма;
- **Заменять существующие данные новыми** - если флаг выставлен, при наличии аналогичных данных в базе, будет произведена перезапись значения профиля.

Импорт показаний.

Импорт предназначен для загрузки в базу показаний потребления активной энергии на конец суток по тарифам для выбранных счетчиков ручным вводом или из файла Excel.

ВНИМАНИЕ! Импорт показаний не работает по расписанию.

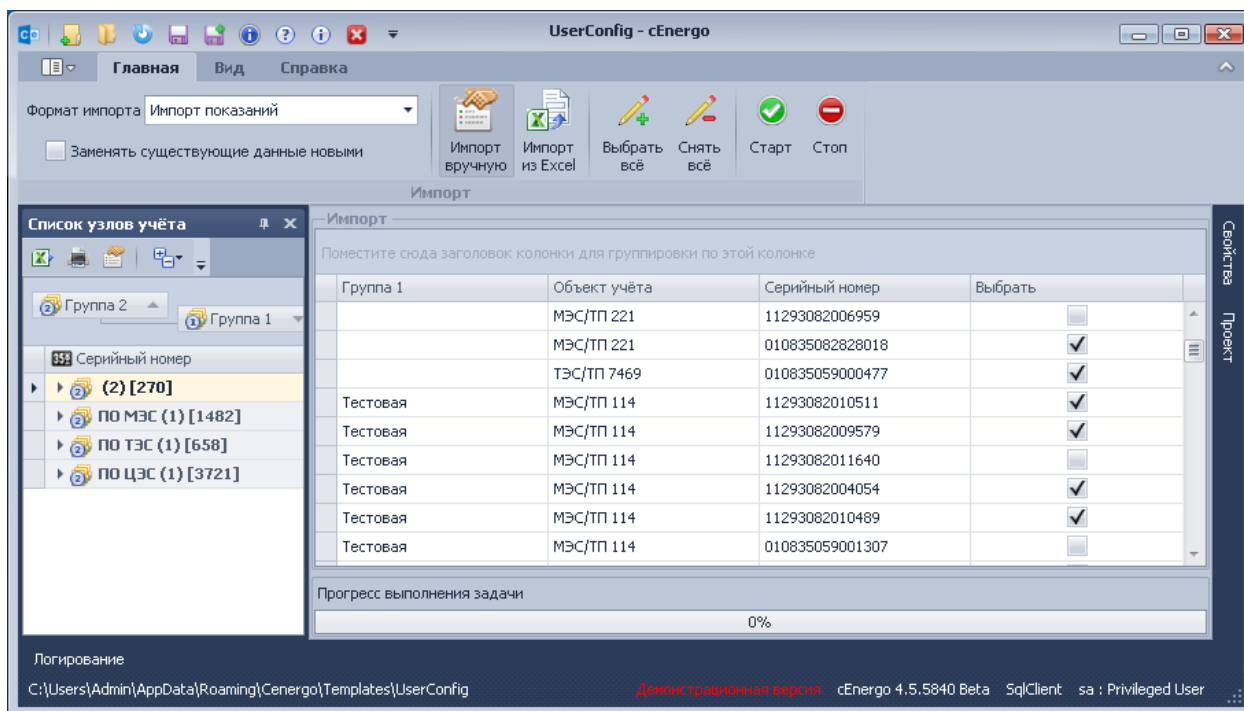

- Импорт вручную - в данном режиме необходимо выбрать счетчики (выставить флаги), для которых необходимо внести показания в базу, при необходимости выставить флаг «Заменять существующие данные новыми», нажать кнопку «Старт».
- Импорт из Excel - в данном режиме невозможно выбрать счетчики, необходимо выбрать файл Excel, нажать кнопку «Старт». Файл Excel должен иметь следующее содержание (первую строку не заполнять показаниями, в первом столбце содержаться серийные номера, в остальных показаниями по тарифам в порядке, указанном на рисунке, от тарифа суммарного по тарифа 8):

SerNum	T0	T1	T2	T3	T4	T5	T6	T7	T8
777	0,10	1,1	2,1	3,1	4,1	5,1	6,1	8,1	
7847024000031	0,20	1,2	2,2	3,2	4,2	5,2			
123456789	0,30	1,3	2,3	3,3	4,3	5,3		8,3	
0007847024000032	5,00		555	5555					

- Заменять существующие данные новыми - если флаг выставлен, при наличии показаний в базе будет произведена замена.

После нажатия на кнопку «Старт» открывается форма, на которой:

- для импорта вручную на форме отобразятся серийные номера выбранных счетчиков. Необходимо выбрать дату, ввести показания по тарифам;
- для импорта из файла на форме отобразится содержимое файла Excel. Необходимо выбрать дату и проверить показания.

 **ВНИМАНИЕ!** Показания вносятся в базу на конец выбранных суток, т.е. на первое число следующих суток. Например, если была выбрана дата «05.01.2015», то в базу запишутся показания на дату «06.01.2015 00:00:00».

Ручной ввод показаний

Показания: На конец суток | Дата (на конец суток) 22.12.2015

Поместите сюда заголовки колонок для группировки по этой колонке

Серийный номер	T0	T1	T2	T3	T4	T5	T6	T7	T8
010835059000477	12,0000 кВ...								
010835059000631	11,0000 кВ...								
010835082828018	458,0000 к...	58,3600 кВ...	45,6900кВ						
11293082004054	45,0000 кВ...								
11293082005185	12,0000 кВ...	258,6600 к...							
11293082009579	125,1200 к...								
11293082010489	46,2200 кВ...								
11293082010511		478,3300 к...							

Записать в базу Отменить

Нажать кнопку «Записать в базу» и подтвердить запись.

Результат записи показаний можно просмотреть в журналах.

SEnergy. Локализация потерь

Модуль «Локализация потерь» предназначен для расчёта технических потерь с функцией максимально точной локализации до уровня узла или ветви электрической сети.

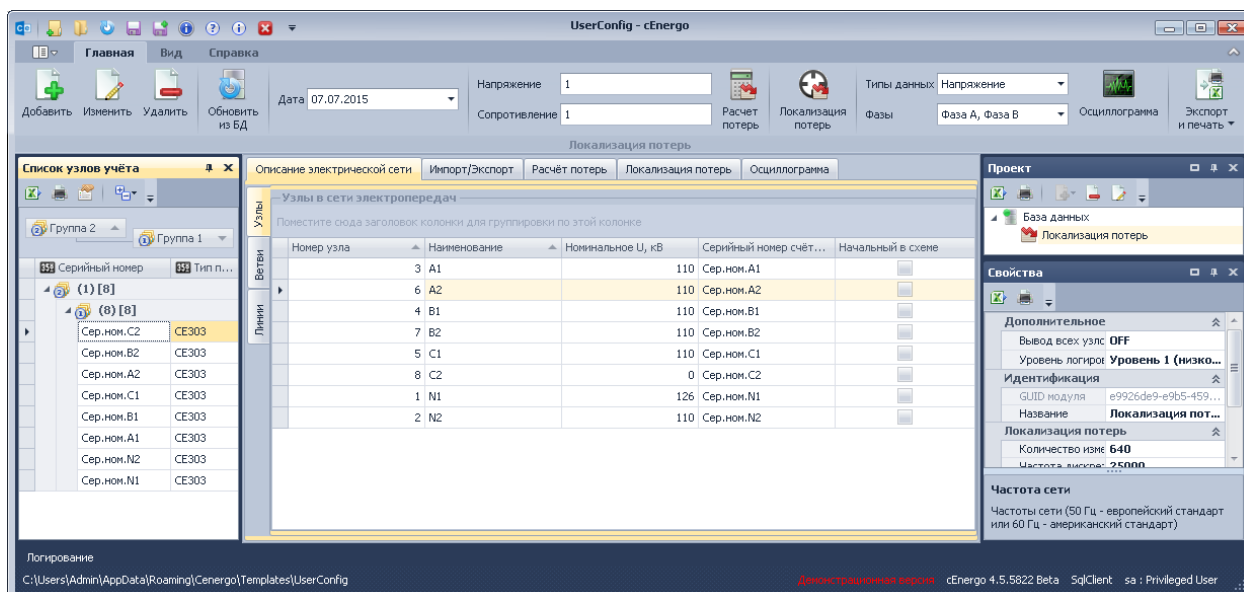

Модуль включает пять функциональных частей разделённые на отдельные вкладки в пользовательском интерфейсе.

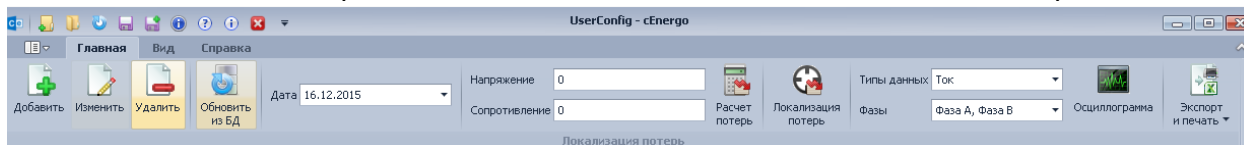

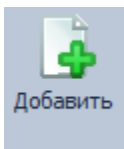
В главной панели меню расположены кнопки для выполнения основных операций

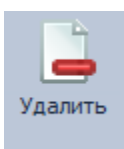
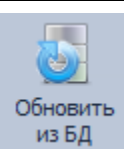
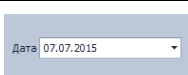

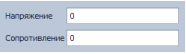
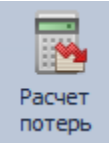
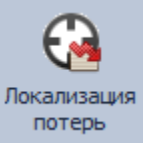
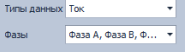
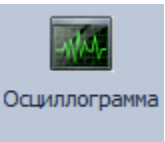
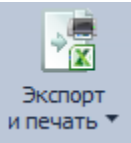
Кнопка	Название	Назначение
	Добавить	Для добавления узлов, ветвей и линий
	Изменить	Для изменения выбранных узлов, ветвей и линий
	Удалить	Для удаления выбранных узлов, ветвей и линий
	Обновить из БД	Для обновления в пользовательском интерфейсе информации по узлам, ветвям и линиям.
	Дата	Для выбора даты используемой в действиях расчёту потерь, локализации потерь и отображении

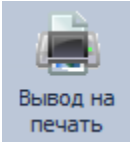
		осциллограммы.
	Напряжение Сопротивление	Параметры для расчёта потерь
	Расчёт потерь	Для расчёта технических потерь
	Локализация потерь	Для локализации потерь
	Типы данных Фазы	Параметры для выбора отображаемых данных на осциллограмме.
	Осциллограмма	Для отображения осциллограммы (в табличной и графической форме)
	Экспорт и печать	Группа кнопок для выполнения экспорта в Excel и вывода на печать содержимого экранной формы
	Экспорт в Excel	Для экспорта в Excel содержимого текущей вкладки.
	Вывод на печать	Для вывода на печать содержимого текущей вкладки.

Вкладка - "Описание электрической сети".

В данной вкладке производится ввод и редактирование информации по узлам, ветвям и линиям электрической сети. Для этого содержит три дополнительные соответствующие вкладки.

Управление узлами

Для управления узлами электросети необходимо выбрать дополнительную вкладку "Узлы".

Для добавления узла необходимо нажать на кнопку  в главной панели.

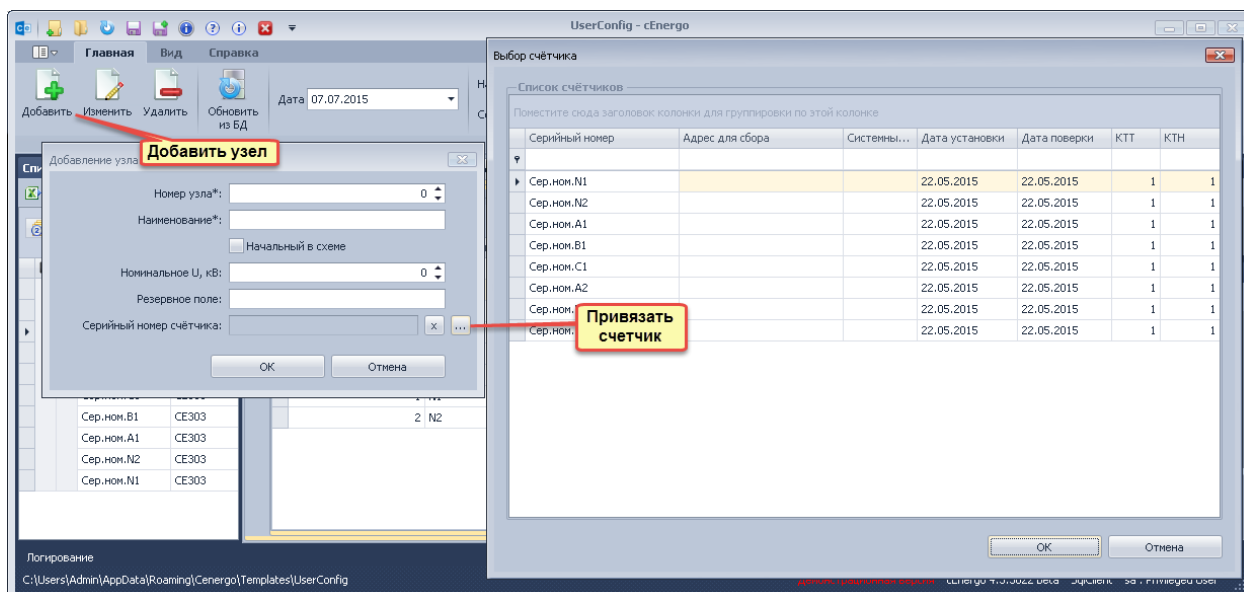

После чего в окне добавления необходимо ввести параметры узла, и привязать счётчик выбрав его из списка заведённых в систему.

Для редактирования (изменения) узла необходимо выбрать нужный узел и нажать на кнопку  в главной панели.

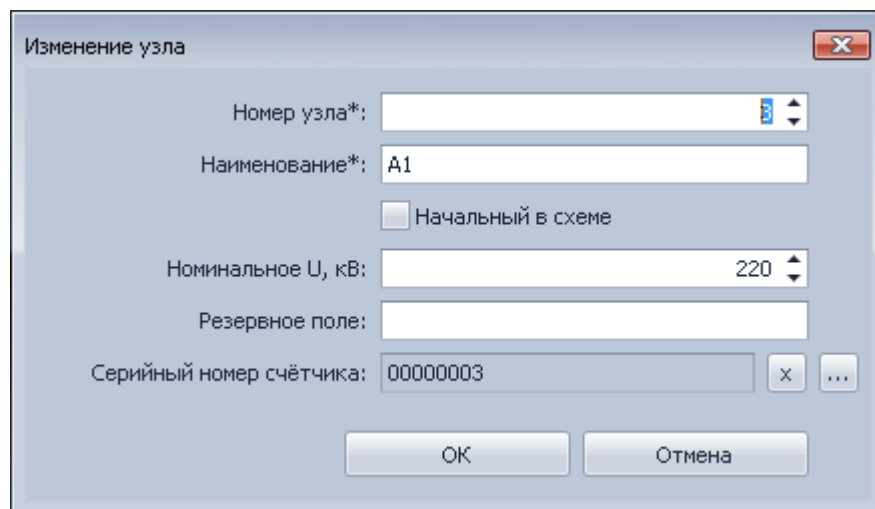

При редактировании имеется возможность при необходимости отвязать счётчик от узла для этого можно нажать на кнопку  рядом с полем серийного номера счётчика.

Для удаления узла необходимо нажать на кнопку  в главной панели.

Действия по редактированию и удалению могут быть применены сразу к группе предварительно выбранных узлов. Выбрать их можно либо выборочно через Ctrl+клик мыши по узлу, либо группой Shift+клик по узлу, или всех сразу через Ctrl+A.

При групповом редактировании выводится диалог с доступными для изменения только тех полей, которые могут быть общими для нескольких выделенных узлов.

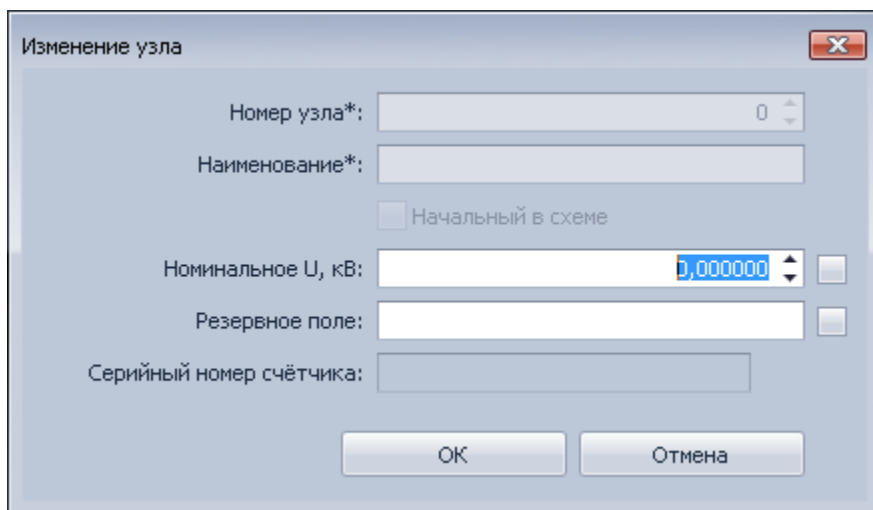

После подтверждения изменения по кнопке «ОК», обрабатываться будут только те значения у которых был выставлен флаг . Флаг автоматически выставляет при изменении параметра.

При необходимости его можно снять вручную.

При групповом удалении выводится диалог с информацией планируемых изменений и запросом на подтверждение.

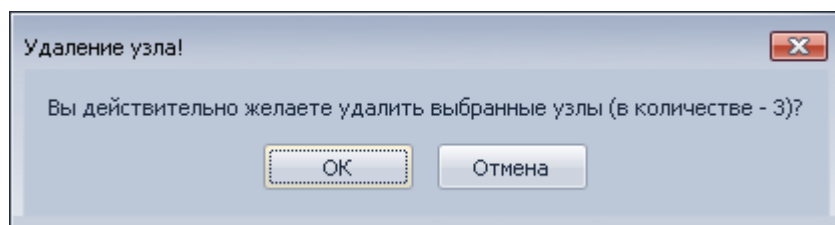

после подтверждения по кнопке «ОК», выбранные узлы будут удалены из системы.

Управление ветвями

Для управления ветвями электросети необходимо выбрать дополнительную вкладку «Ветви».

Для добавления ветви необходимо нажать на кнопку  в главной панели.

Добавление ветви

Тип ветви*: Ветвь

Тип фазы*: Фаза А

Наименование*: N1_A1

Активное сопротивления, Ом: 0

Реактивное сопротивления, Ом: 0

Электродвижущая сила, В: 0

Резервное поле:

Узел начала: N1

Узел конца: A1

Линия: Четырехпроводная линия

OK Отмена

Здесь необходимо ввести параметры ветви, указав её тип, фазу, наименование, значения, узлы начал и конца, и включение в определённую линию при необходимости (линии вводятся на отдельной вкладке). Если узла в начале или конце ветви по схеме не предусмотрено, то допускается его не указывать. Доступные типы ветвей:

Узел начала:

№	Тип ветви
1	Ветвь
2	Трансформатор
3	Шунт
4	Реактор
5	Выключатель
6	Источник ЭДС
7	Нагрузка
8	КТП
9	Линия заземления

Для выбора узла необходимо нажать на кнопку , а для его исключения из ветви на кнопку 

После нажатия на кнопку выбора узла для ветви выводится диалог со списком всех доступных узлов в сети.

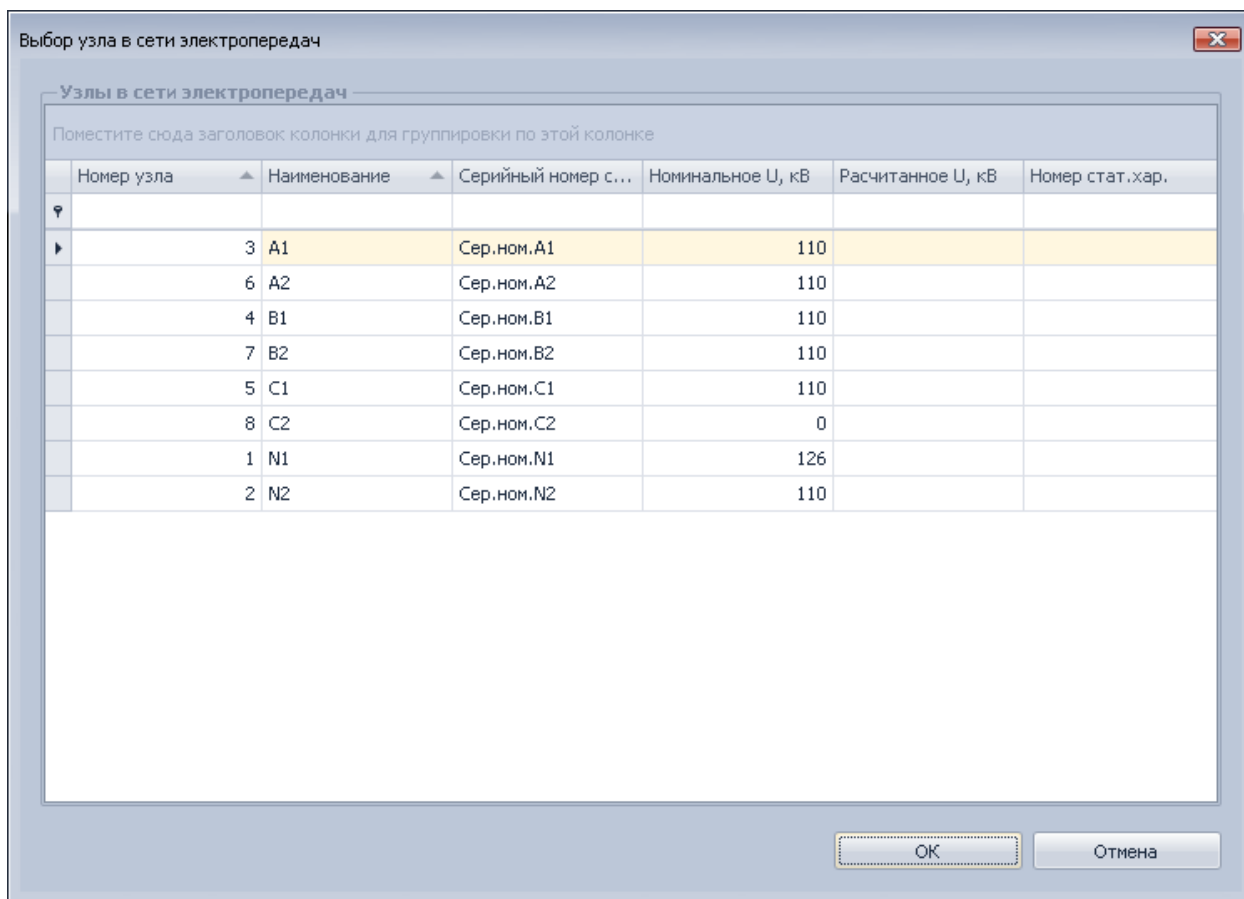

По кнопке «OK» выбранный узел устанавливается в качестве начального или конечного для ветви.

Для редактирования (изменения) ветви необходимо нажать на кнопку  в главной панели.

Изменение ветви

Тип ветви*: Линия заземления

Тип фазы*: Ноль

Наименование*: N2_0

Активное сопротивления, Ом: 2

Реактивное сопротивления, Ом: 0

Электродвижущая сила, В: 0

Резервное поле:

Узел начала: N2

Узел конца:

Линия: [нет данных]

OK Отмена

При редактировании имеется возможность при необходимости отвязать узел от начала или конца ветви для этого можно нажать на кнопку  рядом с полем узел начала или узел конца.

Для удаления ветви необходимо нажать на кнопку  в главной панели.

С ветвями допускаются групповые операции аналогично доступным для узлов.

Управление линиями

Для управления линиями электросети необходимо выбрать дополнительную вкладку «Линии».

Для добавления линии необходимо нажать на кнопку  в главной панели.

Добавление линии

Номер линии*: 0

Наименование*: Трёхполосная линия

Резервное поле:

OK Отмена

Здесь необходимо ввести параметры линии, указав её номер и наименование

Для редактирования (изменения) линии необходимо нажать на кнопку  в главной панели.

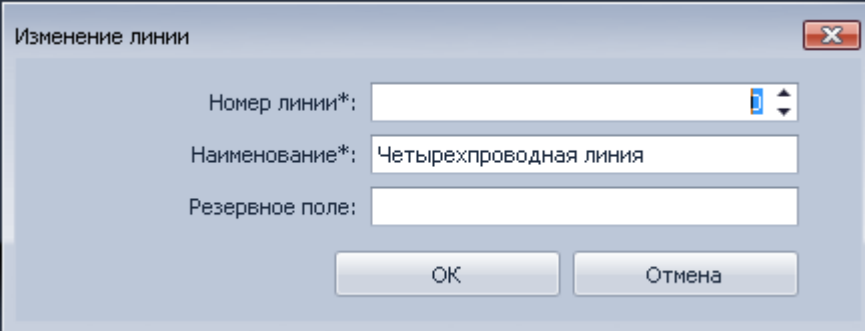

Изменение линии

Номер линии*:

Наименование*:

Резервное поле:

ОК Отмена

Для удаления линии необходимо нажать на кнопку  в главной панели.

С линиями допускаются групповые операции аналогично доступным для узлов, и ветвей.

Вкладка - «Импорт/Экспорт».

В данной вкладке производится импорт и экспорт информации по узлам и ветвям в формате ЦДУ.

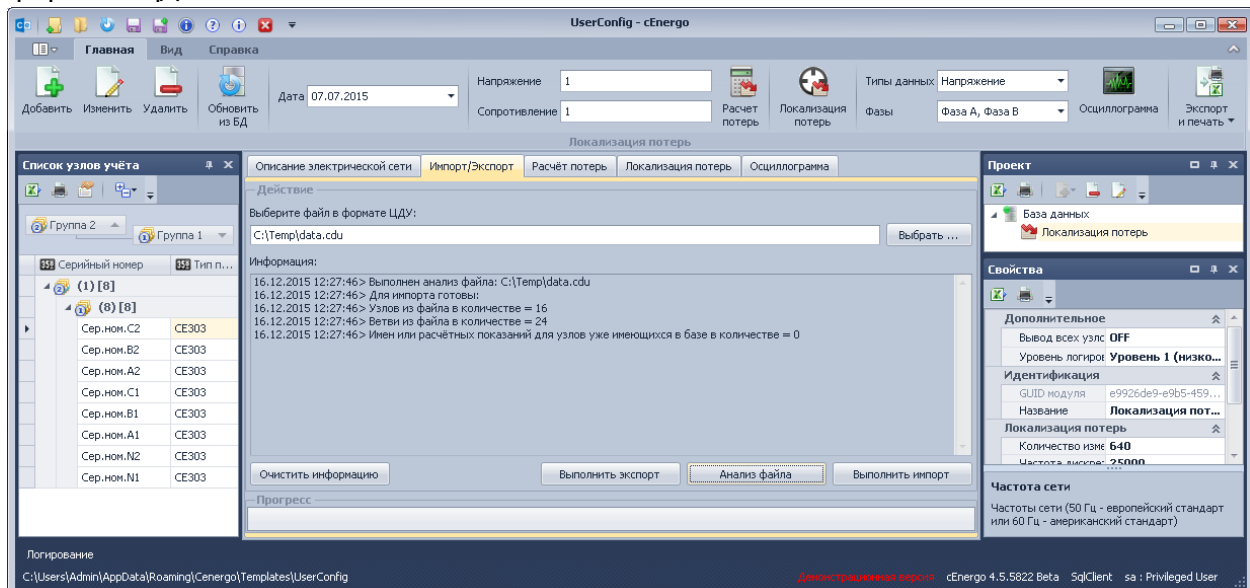

Для импорта необходимо выполнить следующие шаги:

- 1) Выбрать файл в формате ЦДУ;
- 2) Нажать на кнопку «Анализ файла»;
- 3) После успешного завершения анализа файла, нажать на кнопку «Выполнить импорт».

При необходимости можно очистить в окне выводимую информацию о ходе выполнения действий. Для этого необходимо нажать на кнопку «Очистить информацию».

Для экспорта необходимо выполнить следующие шаги:

- 1) Выбрать путь и имя файла, который будет создан;
- 2) Нажать на кнопку «Выполнить экспорт».

После удачного завершения экспорта, будет создан файл в формате ЦДУ с информацией по всем узлам и ветвям имеющимся в БД.

В импорте/экспорте участвуют только следующие типы строк формата ЦДУ:

- 0201 - исходная информация по узлам
- 0290 - имена узлов
- 0301 - данные по ветвям

Вкладка - «Расчёт потерь».

В данной вкладке отображается результат расчёта потерь.

Потери в левых	01.05.2015 00:00	01.05.2015 00:30	01.05.2015 01:00	01.05.2015 01:30	01.05.2015 02:00	01.05.2015 02:30
N1_N2	0	1282,796	1276,9319	1300,6754	1155,3034	1123,7134
A1_A2	0	1282,796	1276,9319	1300,6754	1155,3034	1123,7134
B1_B2	0	1282,796	1276,9319	1300,6754	1155,3034	1123,7134
C1_C2	0	1282,796	1276,9319	1300,6754	1155,3034	1123,7134

Расчёты производятся методами оперативных расчётов и средних нагрузок. Для каждого из которых выводятся расчётные значения в отдельных вкладках.

Для старта процедура расчёта необходимо выбрать группу или один узел учёта в списке узлов учёта слева и в панели меню указать дату после чего нажать на кнопку «Расчёт потерь».

По завершению будут выведены рассчитанные значения в экранной форме.

Вкладка - «Локализация потерь».

В данной вкладке отображается результат выполнения функции локализации потерь.

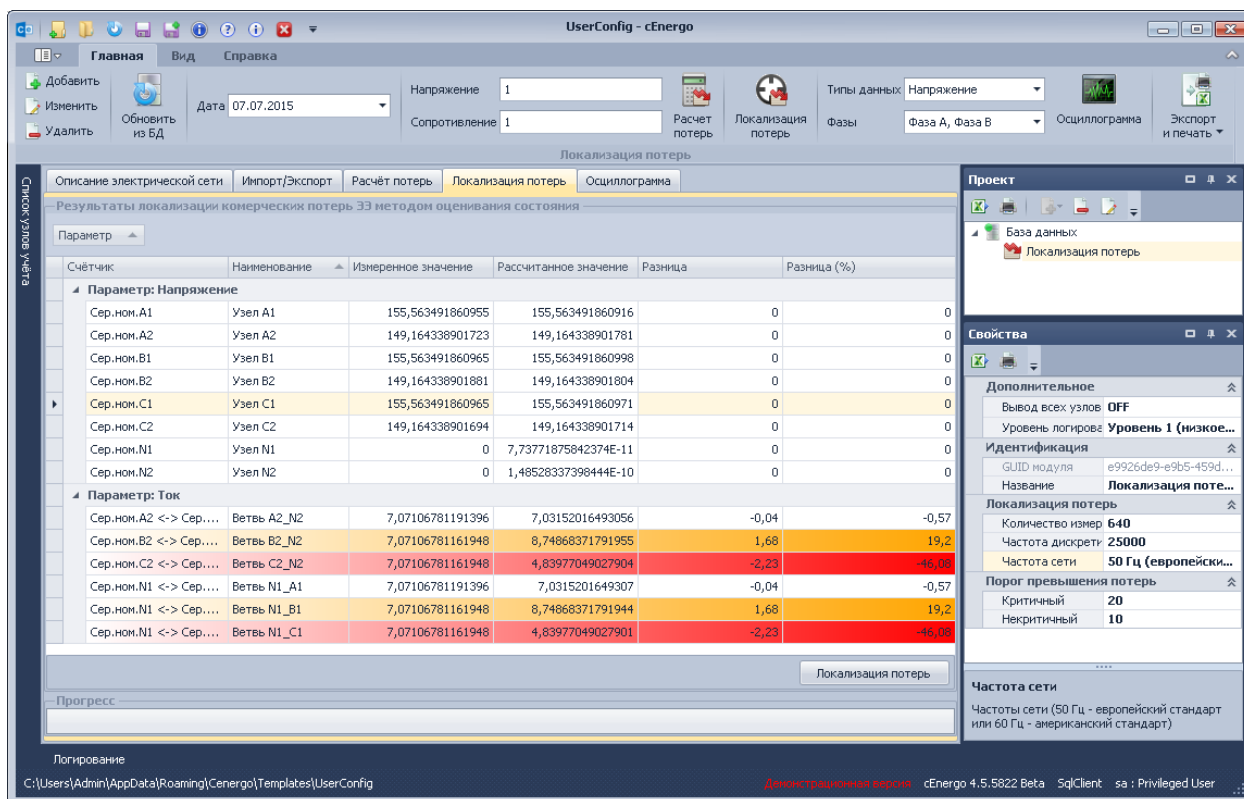

Для старта процедура расчёта необходимо в панели меню указать дату, на которую в базе имеются измеренные мгновенные значения токов и напряжений по счётчикам узлов сети, после чего нажать на кнопку «Локализация потерь».

В появившемся окне с перечислением всех имеющихся порций измерений на указанную дату, необходимо выбрать нужное время.

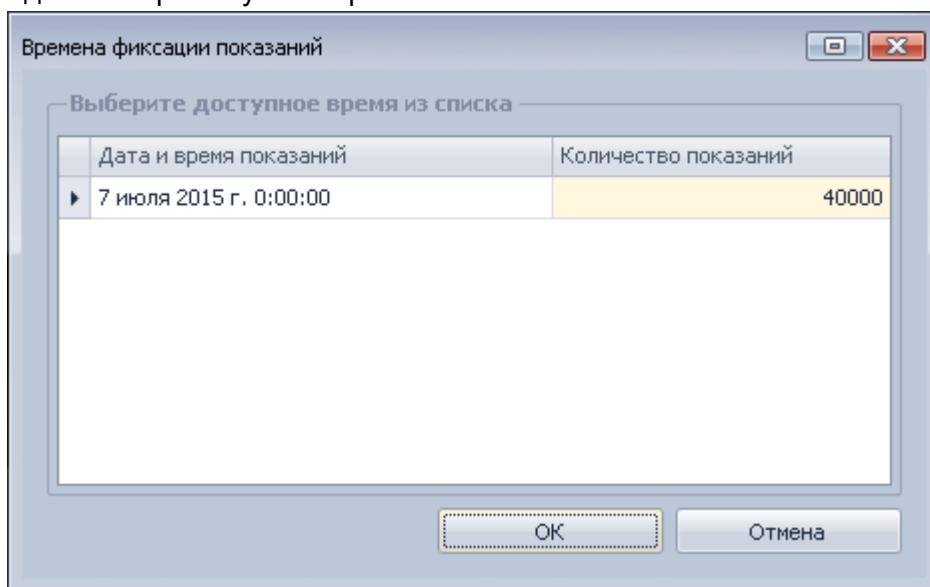

По завершению будут выведены оценочные и измеренные значения, разница по ним в абсолютном и процентном выражении.

Как видно на изображении, приведённом выше в качестве примера, здесь продемонстрирована работа функции по локализации потерь. К примеру заметно наибольшее расхождение оцененных значений токов от измеренных что в пределах допустимых порогов.

В окне свойств модуля, можно настроить пороги превышения потерь, количество обрабатываемых измерений, частоту дискретизации и частоту сети.

При превышении порога «Некритичный» строка окрашивается в оранжевый цвет, при превышении порога «Критичный» строка окрашивается в красный цвет.

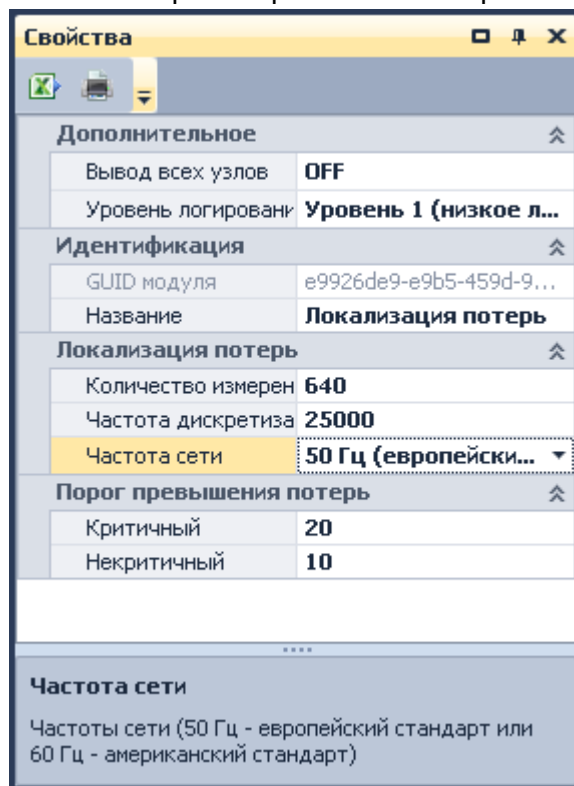

Группа «Локализация потерь»	
Количество измерений	Это параметр для настройки количества измерений, используемых в расчётах алгоритма локализации потерь и количество измерений для отображения ан вкладке осциллограммы
Частота дискретизации	Это параметр, используемый в расчётах алгоритма локализации потерь и при расчёте среднеквадратичного значения по измеренным мгновенным значений в форме результатов локализации потерь и форме вывода осциллограммы
Частота сети	Это параметр, участвующий в расчётах наряду с частотой

	дискретизации.
Группа «Порог превышения потерь»	
Критичный	Порог критичного превышения (красный цвет)
Некритичный	Порог некритичного превышения (оранжевый цвет)

 **ВАЖНО!** Среднеквадратичное значение по токам и напряжению рассчитывается на основе последних N измерений в выборке. Где N - это частота дискретизации, делённая на частоту сети. К примеру, с параметрами по умолчанию среднеквадратичное значение рассчитывается на основе последних 500 параметров измерений ($25000/50=500$)

Вкладка - «Осциллограмма».

В данной вкладке отображается осциллограмма на основе измеренных значений токов и напряжений.

Для вывода осциллограммы необходимо выбрать один или группу счётчиков в списке узлов учёта. В главной панели выбрать дату показаний, тип данных (ток или напряжение, или одновременно оба типа) и фазы (А,В,С и Ноль, одну или несколько) после чего

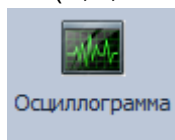

нажать на кнопку осциллограмма в главной панели.

В появившемся окне с перечислением всех имеющихся порций измерений на указанную дату, необходимо выбрать нужное время.

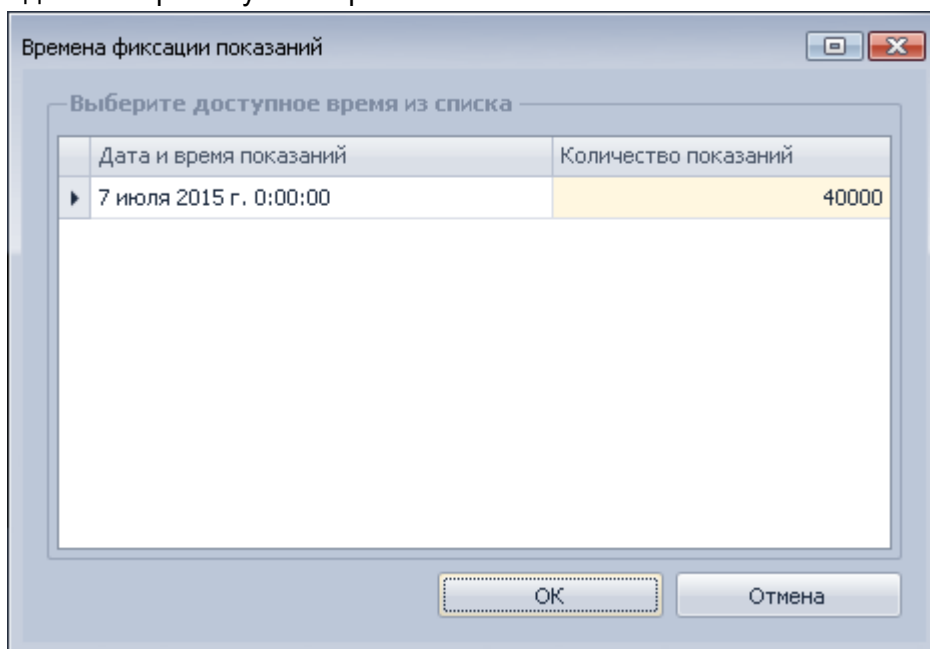

По завершению будет выведена осциллограмма в табличной и графической форме с возможностью последующего экспорта в Excel (на первой странице таблица а на второй график) и отправки на печать.

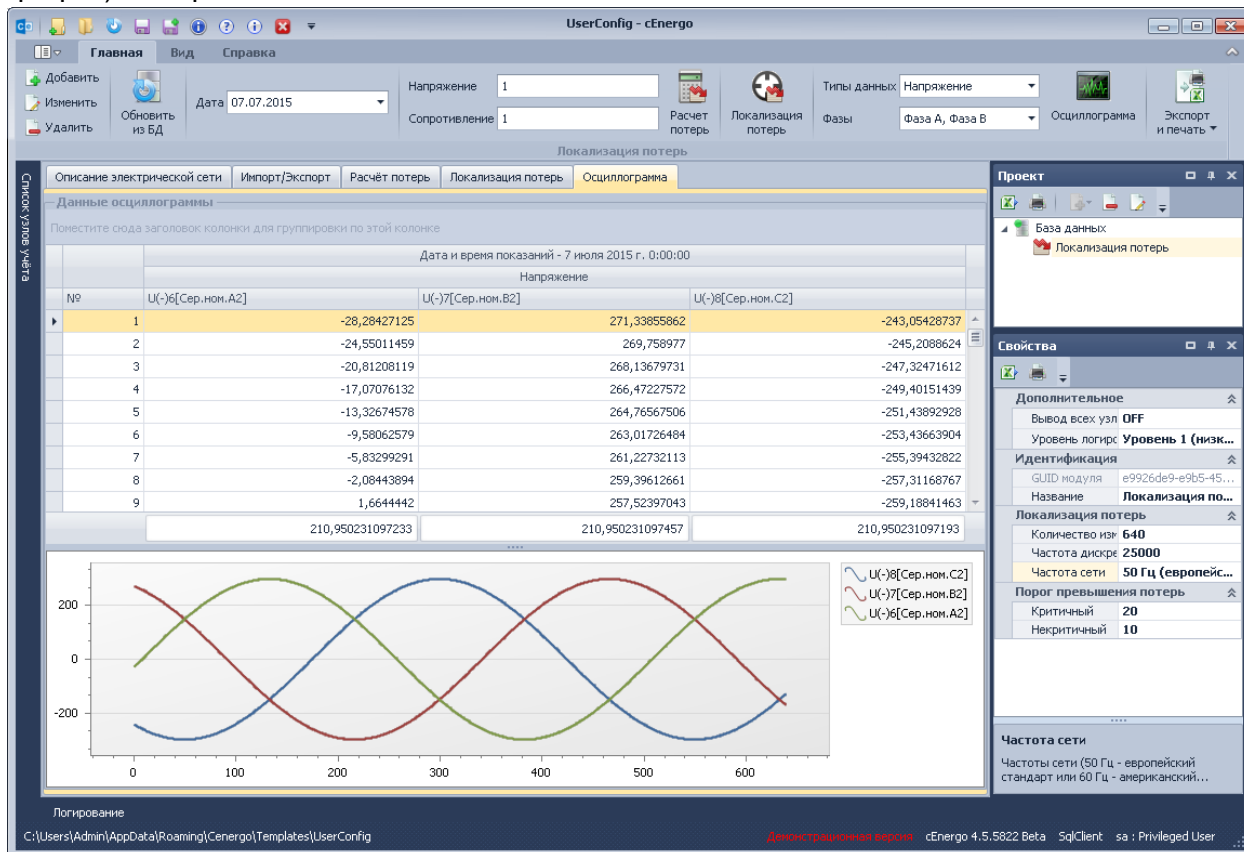

Вкладка - «Список подозреваемых потребителей».

В данной вкладке отображаются устройства CE208 SMP, у которых имеются подозрения на хищения:

- за указанный период хотя бы один раз имелось событие «Нарушение схемы электроснабжения»;
- за указанный период хотя бы один раз имелось событие «Небаланс по току»;
- за указанный период хотя бы один раз имелось событие «Вскрытие электронной пломбы»;
- за указанный период хотя бы один раз имелось событие «Воздействие магнитным полем»;
- значение токов в фазном и нейтральном проводе, считанных в любой (один) момент времени, различаются более, чем на 15%;
- имеются нулевые значения напряжения в фазном проводе.

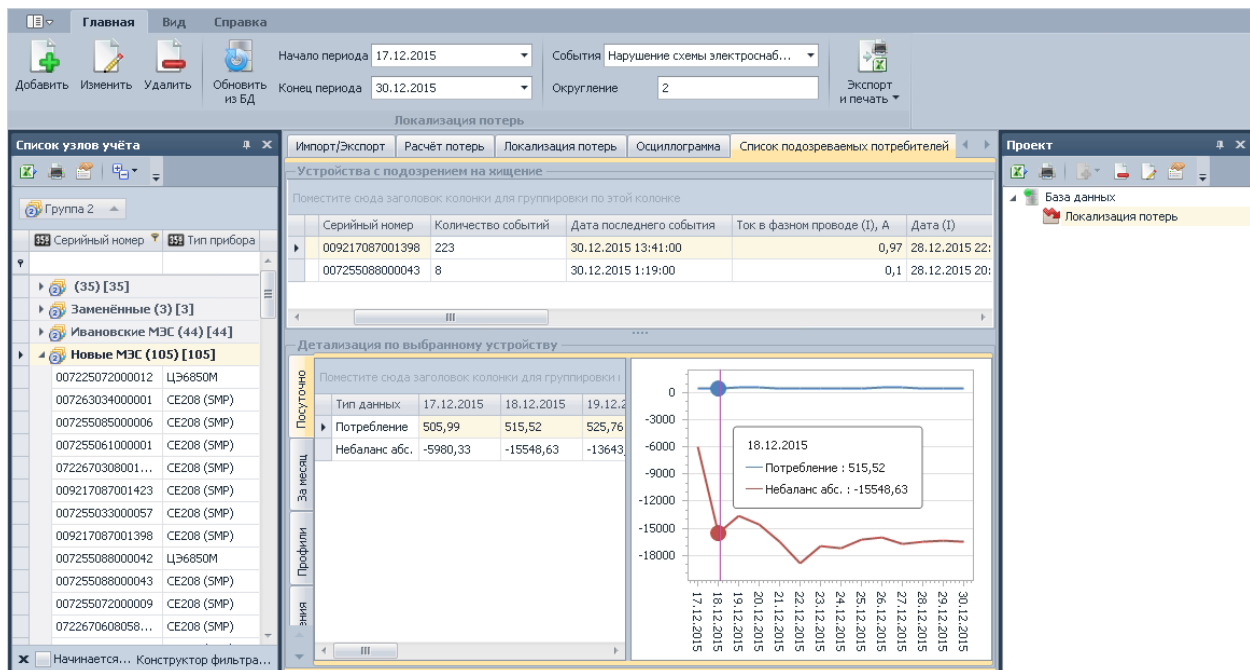

Для просмотра списка устройств с подозрением на хищение следует выбрать события, на основе которых производится анализ хищения, период и группу узлов учета (анализ производится только для счетчиков CE208 SMP).

Если будут найдены устройства с подозрением на хищение, в таблице отобразится информация по данным устройствам, которая включает в себя:

- информацию по объекту учета, группам;
- информацию о потребителе;
- показания на конец суток за выбранный период;
- последние значения тока в фазном и нулевом проводе;
- общее количество событий за выбранный период.

При выборе устройства в таблице «Детализация» в зависимости от выбранной вкладки для выбранного устройства можно просмотреть:

- вкладка **Посуточно** - показания за сутки и небаланс по балансной группе, в которую включен выбранный счетчик (если счетчик не включен в балансную группу или включен в несколько балансных групп, строка небаланса не отобразится). если потребление за сутки отсутствует в базе, будет произведен перерасчет на базе показаний на конец суток;
- вкладка **За месяц** - показания за месяц за последние 13 месяцев, включая текущий месяц (если потребление отсутствует в базе, будет произведен перерасчет на базе показаний на конец месяца, либо на конец суток);
- вкладка **Профили** - 30 мин профили по энергии активной потребленной за последние 2 суток включая текущие сутки;
- вкладка **Токи и напряжения** - мгновенные значения токов в фазном и нейтральном проводе, напряжение в фазном проводе за выбранный период;
- вкладка **События** - все события за выбранный период.

CEnergy. Ретрансляция

Модуль предназначен для отправки данных из базы данных на сервер.

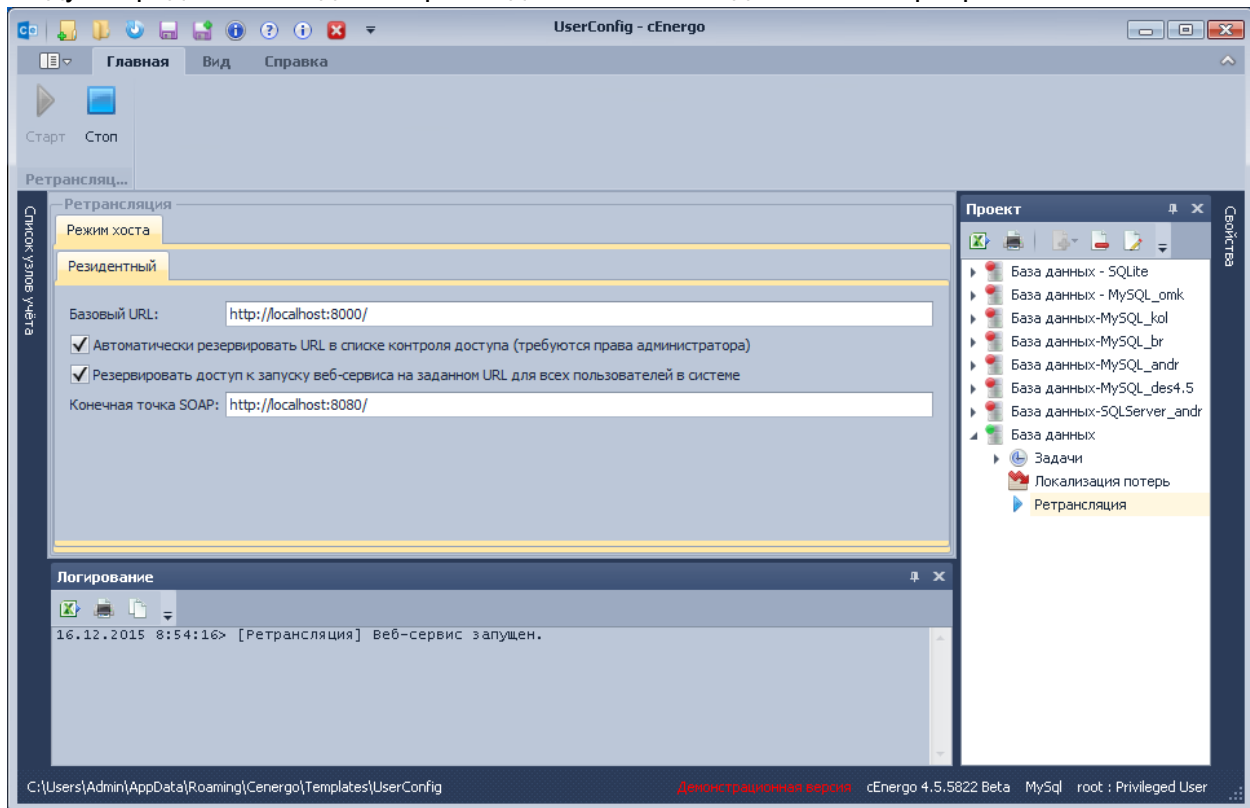

 **ВНИМАНИЕ!** Необходимо указывать разные порты в адресах базового URL и точки SOAP. Иначе модуль ретрансляции будет работать некорректно.

Для запуска нажать кнопку «Старт», веб-сервис запустится.

Модуль ретрансляции при старте начинает работу в двух режимах одновременный.

- 1) Режим сервиса для доступа через SOAP (описание функций предоставляется отдельно по запросу). Для доступа к этому режиму используется адрес конечной точки SOAP.
- 2) Режим сервиса REST для запроса данных в формате JSON. Детальная информации по данному режиму становится доступна если перейти на страницу по адресу, введенному в строке «Базовый URL» после запуска модуля:

Внимание!

На данный момент API Ретрансляция находится в состоянии Alpha. Возможны значительные изменения формата принимаемых запросов, нарушающие совместимость с

GET /v1a/values

Выгрузка величин показаний приборов. Принимаются следующие параметры:

- **dt** - дата и время показаний, в формате ISO 8601. Если часть записи (секунды, минуты, часовой пояс и т. п.) не указана, будут запрошены все показания в пределах промежутка.
- **serial** - серийный номер счётчика. Поддерживаются знаки подстановки: ? - один произвольный символ, * - любое количество произвольных символов.
- **phys** - перечисление физических типов величин, через запятую:
 - *Wai* - энергия активная потреблённая;
 - *Wae* - энергия активная отпущенная;
 - *Wri* - энергия реактивная потреблённая;
 - *Wre* - энергия реактивная отпущенная;
 - *Pi* - мощность активная потреблённая;
 - *Pe* - мощность активная отпущенная;
 - *Qi* - мощность реактивная потреблённая;
 - *Qe* - мощность реактивная отпущенная.
- **type** - тип показаний, принимает одно значение из:
 - *INTEGRAL* - нарастающим итогом (интегральные);
 - *INTERVAL* - за интервал;
 - *INSTANT* - мгновенные.
- **tariff** - перечисление тарифов, через запятую, в формате "T#,T#,...,T#", где # - номер тарифа, или 0 для суммы по тарифам.

Примеры запросов:

- GET [/v1a/values?dt=2014-01&serial=009*&phys=Wai,Pi&tariff=T0,T1](#)
- GET [/v1a/values?dt=2013-12-16T15:30+04:00&type=INSTANT](#)

Примечание: Для выгрузки в формате JSON требуется выполнение одного из условий:

- Указание MIME-типа "application/json" в параметре Асцепт заголовка HTTP-запроса.
- Добавление расширения ".json" в конец пути к ресурсу API, например, "/v1a/values.json?serial=...".

SEnergo. Поддерживаемые приборы

Состав драйверов поддерживаемых приборов и их версий:

№ п.п.	Тип прибора	Поддерживаемые версии		Примечание
1	ЦЭ6850М	1.6, 1.7, 1.8, 2.2, 2.3, 2.4		
2	CE102 (S6, R5) *	4		
3	CE102 (S7, R8) *	4, 5, 6.x		
4	CE102 (R5.1) *			
5	CE102 S7 J *	6.x, 10.1		
6	CE102 R8Q *	1.1, 2		
7	CE201	21, 22, 23		

8	CE205	1		
9	CE208	1		
10	CE301, CE303	4, 5, 6.2, 7.x, 10.1		
11	CE304	3, 4, 5		
12	CE305	1		
13	CE306	10.1		
14	УСПД164-01			
15	УСПД164-01М	3.0, 3.6, 3.6b2, 3.8, 3.8b2, 4.0		
16	CE805	4.1		
17	CE-NetConnections	2.1		

Поддерживаемая функциональность:

№ п. п.	Тип прибора	Д 1	Д 2	Д 3	Д 4	Д 5	Д 6	Ж 1	В 1	В 2	В 3	К 1	К 2	П 1	П 2	П 3	П 4	П 5	У 1	У 2	Т 1
1	ЦЭ6850М	+	+	+	+	+		+	+	+											
2	CE102 (S6, R5) *	+	+						+	+											
3	CE102 (S7, R8) *	+	+	+	+			+	+	+									=	=	
4	CE102 (R5.1) *	+	+	+				+	+	+											
5	CE102 S7 J *	+	+	+	+			+	+	+									=	=	
6	CE102 R8Q *	+	+	+	+			+	+	+									=	=	
7	CE201	+	+	+	+			+	+	+									=		
8	CE205	+	+						+	+									=		
9	CE208	+	+	+	+			+	+	+									=		
10	CE301, CE303	+	+	+	+			+	+	+									=		

11	СЕ304	+	+	+	+	+		+	+	+										
12	СЕ305	+	+						+	+									=	
13	СЕ306	+	+	+	+			+	+	+									=	
14	УСПД	+	+	+	+	+		+	+	+		+							+	+

Примечания:

+ - напрямую с приборов (и через УСПД);

= - через УСПД

Д1 – чтение текущих показаний по тарифам;

Д2 – чтение показаний на конец месяца предыдущего и на глубину хранения счетчика по тарафам;

Д3 – чтение показаний на конец суток предыдущих и на глубину хранения счетчика по тарафам;

Д4 – чтение профиля нагрузки, усредненная мощность на интервале 15, 30, 60 мин.;

Д5 – чтение технического профиля нагрузки 1-10 мин.;

Д6 – чтение параметров электросети;

Ж1- чтение журналов событий;

В1 – запись времени;

В2 – чтение времени;

В3 – синхронизация времени;

К1 – чтение заводского номера;

К2 – чтение положения десятичной точки;

П1 – запись тарифных расписаний;

П2 – запись календарей особых дней;

П3 – запись паролей;

П4 – запись лимитов по энергии;

П5 – запись лимитов по мощности;

У1 – управление встроенным реле 1;

У2 – управление встроенным реле 2;

Т1 – чтение теплоэнергетических параметров;

SEnergo. Настройка почтового ящика для процедуры отправки по почте

В некоторых модулях существует опция отправки по почте. В данном разделе приведена форма, которая используется для настройки почтового ящика для отправки и при необходимости прокси сервера.

При первом запуске модуля, использующего отправки по почте, поля настройки почтового ящика заполнены знаком «*» - используются настройки по-умолчанию, письма будут отправляться на почтовый ящик Energomera.

Обязательные поля выделены красной звездочкой. Если какие-либо из этих полей не заполнены, будут использоваться настройки по-умолчанию.

Пример настроек почтового ящика:

Настройка почты

Почтовый ящик Прокси сервер

Получатель

Email Ivanov@gmail.com *

Отправитель

Сервер SMTP smtp.yandex.ru * Порт 465 *

Сервер использует авторизацию

SMTP логин * Пароль *

SSL

Email Petrov@yandex.ru *

Имя Наименование отправителя

Тема Тест

Настройки

Кол-во попыток 1

Время ожидания между попытками, сек 7

Сохранить Отмена

При необходимости настроить прокси сервер:

Настройка почты

Почтовый ящик Прокси сервер

Без прокси
 Использовать прокси

Тип HTTP

Адрес 182.11.2.1 Порт 2253

Логин Пароль

Сохранить Отмена